滿洲報

（本報價目）每月一圓四角六個月七圓八角全年十五圓報費先惠郵票不收（外國除中國日本概加郵稅）（廣告刊費）一行十二字起碼一日每行一圓特別地位加倍長期者另議以上俱以現大洋爲本位但朝鮮臺灣日本內地即以日本金幣爲本位
大連市常盤町二十九番地 發行所 滿洲報社 電話
發行人 王平山 編輯人 金念曾 印刷人 金毓章
THE MAN CHOU PAO 29-31 Tokiwacho Dairen, Manchoukuo.
昭和十年五月廿五日

擾亂日本租界之治安
關東軍提出嚴重抗議
孫永勤匪竄入戰區與于學忠有關係
亦持追究到底之强硬意見

親滿親日報紙社長白胡兩氏之被刺、經判明爲藍衣社北平憲兵隊第三團等之計劃行爲後、儀我大佐、高橋武官及駐津日軍參謀長酒井、即於二十二日相聚協商、結果乃由儀我大佐於二十三日上午、訪河北省政府、代表關東軍提出嚴重抗議
一、擾亂日本行政權內之日本租界治安
二、白胡被刺、乃藍衣社之兇暴行爲
三、其責任既在于學忠、于學忠自當負責
結果如何殊堪重視（廿四日天津電）被關東軍追擊、逃入通化、遷安兩縣之孫永勤匪賊團、據其後所判明、孫系張學良氏任命之抗日第一軍總司令、策謀擾亂滿洲國境、是以該匪團根據張學良密令、與于學忠氏亦直接有關係、且遵化遷安兩縣長、奉于學忠氏之內命、暗與匪團勾通、對於是等直接援助擾亂非戰地區治安之責任、持追究到底强硬之意見云（廿四日天津電）

關稅修正目的在排貨
將有妨改進兩國關係
須磨總領事喚起孔祥熙注意
孔答爲補不足並無其他意味

日本總領事須磨、二十二日上午訪孔財政部長、關於國民政府修正關稅問題、進行交換意見、並特別喚起孔財長注意謂如係以抵制日貨爲目的之關稅修正、則恐有妨中日兩國關係之改進、尚希留意、孔財長比答謂、此次之關稅修正、僅轉口稅及輸出稅之一部耳、其目的在補歲入不足、並無其他意味、對日貨尤無較他國貨另與差別待遇之事、又訊、轉口稅輸入稅之修正、原定六月一日起實施、惟以立法院審核關係多少恐須遲延（二十四日南京電）

處理戰區事宜
殷陶抵天津謁于請示後
并與儀我高橋商談一切

殷汝耕、陶尚銘、二十二日抵津後、二十三日晨謁于學忠、請示處理戰區未了各事辦法、辭出後復與儀我、高橋等商談一切（二十四日北平電）

距會議期僅一日
蒙代表尚未到
滿洲里充滿和平氣象
會議場中之佈置概況

預定二十三日晨九時到達之外蒙代表一行、因貝加爾國際列車遲延十一小時、故一行之到達、將在二十四日晚八時前後、選定爲會議場之北滿洲旅館屋上、五色國旗、飄揚於初夏之空、無形中國境蘇洲里、已充滿和平氣象、該旅館自正門入右側第三號室、即爲實行歷史的滿蒙會議室、室內南側、高懸兩國國旗、南北設有四列棹、張、棹上、鋪以綠色絨製棹面、向國旗左側二列爲外蒙方面代表之席位、右側爲滿洲國代表之席位、室內由南北兩方窗戶、可充分透進光線、欲行從容之會議、該旅館、堪稱相宜、是以東洋和平之光明、亦將由該會人一入心地清爽之會議室而生云云
滿洲里訊、南方原以外蒙代表可於二十三日搭國際列車抵滿洲里、因作種種歡迎準備、但是日終未見到、然會議舉行日、改爲二十五日、

蔣鼎文報告
閩南已肅清

閩南散匪經當地駐軍、迎頭痛剿、業將散匪完全解決、蔣鼎文二十三日電行營報告（廿四日漢口電）
閩贛境殘匪經劉匪軍堵剿後已漸肅清、主要匪首如龍岩霄均被擊斃、剿匪軍第十師及保安十四團等部、加緊圍剿中（廿四日福州電）

孫科回南京

路息、立法院長孫科一行、已在返京途中、定廿四日晨可抵京（二十四日南京電）

黃郛允就內長
已由莫干山抵上海

目下於莫干山徐徐觀望政局推移之黃郛氏、經勸請就任國民政府內政部長結果、已經承諾、觀其實現、約在六月云（廿四日上海電）
黃郛二十三日下午三時、由杭抵滬（二十四日上海電）
又訊、關於蘇聯僑民聯合會設立問題、因外交折衝上難於進行、蘇方頗呈焦慮之色、史拉烏斯基領事亦、於是日下午三時十分、訪下村氏、對蘇聯主張、又有反復有所說明

設立僑民會
一再求諒解

蘇聯駐哈副領事杜雷賓士基二十三日上午、復訪代理外交部特派員下村、對前此要交滿洲國政府之蘇聯僑民聯合、會之組織及設立宗旨、一再說明、求滿方諒解、下村氏比表示議、設立之宗旨滿方雖可諒解、但如僑民聯合會之自治機關、竟以現時在職中的貴國官吏充任該會幹部職員、由僑民聯合會之內容及存在理由上觀之、實苦於索解、與當地各僑民聯合會之內容比較觀之、尤難諒解、對蘇方說明終未與同意、旋又提及前此蘇機在綏芬河之越境事件、舉出確證與以嚴重警告

吳稚暉
爲國聯實施合作委員

二十二日晨國聯行政院、舉行非公開會議、當依據法外長賴佛爾所提出之報告、指派中國國民黨、中央監委吳稚暉爲國聯實施合作委員會委員、按實施合作委員會、係國聯大會及行政院、關於實施合作事宜之諮詢機關、共設委員十七人由行政院指派云（二十四日日內瓦電）

羅院長品川部長均正式辭職
監察院或將乘機改組
因關法制手續實現尚需時日
兩氏後任暫行兼任並不補充

目下前國務總理掛冠、滿洲國內閣陣容一新、其最資注目者、厥爲由羅振玉氏統制之監察院之動向、羅氏與鄭氏係同以老軀爲國家盡瘁、因新內閣由新人而牽固之精神、於廿二日夜乃正式提出辭呈、又當院長、總務廳長就任時即傳有縮減說之監察部長品川主計氏亦於廿三日正式提出辭呈、而兩氏辭職一兩日即可發表、而兩氏之後任則現在補充而行兼任、因此監察院改組問題、正在研究之際、以向幾經相當研究之監察院、或將乘此機會而有具體的決定亦未可知、惟改組監察院、即係改正滿洲國官制、在法制上之手續等上、亦相當麻煩故其實現約需相當時日云

觀賞淨月潭
筑紫參議等

建國以來最初之國務總理以下各大臣之大調動、已告一段落、所餘者僅有省長之補充、是以參議府稍得安息、乃發起二十三日、至新京郊外度過初夏之一日、由國都建設局首腦部總動員領導、作視察國都唯一水源地淨月潭貯水池之舉、參加者爲副議長筑紫熊七、增韞、胡嗣瑗、田邊治通、矢田七太郎、及阮振鐸諸氏、於上午十時、乘汽車赴現地、是日天朗氣清、途中飽嘗初夏風光、於十一時到達、一行先至事務所、稍憩後、先照圖面、聽詢說明、繼到將竣工之貯水池堤上、聽局員說明建設狀況、次到在南側小山上設立之帳幕內、一面觀賞澄清之綠水、一面進午餐、直至下午二時餘、仍乘汽車歸京

中央黨部議案
及湘黔之政聞

中央黨部於二十三日上午八時開第一七二次常會、由葉委員楚傖主席、決議要案
一、通過設立中央政治學校福州分校案
二、各地縣黨部及軍隊黨部工作人員請求參加中央及各省市黨部工作人員從事司法考試案、決議各地黨部工作人員、凡據有該項考試辦法大綱考試細則第六條及第七條規定所列資格之一者由省市黨部保送給中央審核後、即可與試
三、推周委員啓剛出席下星期一中央紀念週報告
四、其他例案多起（二十四日南京電）
湘省府對於保甲經費、務就原有自治經費及移撥之田賦經費、非至萬不得已時不得就地籌派、並令迅速辦理保甲情形於文到七日內呈覆、以憑查核（廿四日長沙電）
二十一日省府會議、通過貴州省吸食鴉片限期戒絕規程及貴州省取締各縣投機營業規程、以三年爲限、將全省染有煙癖者分期完全戒絕（二十四日貴陽電）

唯一之緊要事項
對滿發展施設
林陸相於門司歡迎會談

林陸相偕永田軍務局長及其他等、自神戶搭吉林丸於廿三日午前六時抵門司、在該地官民之歡迎會席上談云、關於渡滿目的及其他等、自東京啓程以來、言之已盡、今殊難再有所絮言、此行擬慰問在國防第一線上繼續活動之勇士、以對滿事務局總裁資格觀察移民實情、即在時日允許的範圍內、擬東奔西走也、對滿洲國之治安維持及其興隆發展之施設如何、此乃惟一之緊要事項、總之、俟視察現地實情後方能考覈、滿洲事件費亦是同樣窃意絕對不能比現在再多所減創、視察現地後在彼處或能有新方案也、所謂日蘇關係因接收北鐵而好轉者、蓋因北鐵增加警備所致、

撤廢法權大綱已完成
將繼續考慮國籍問題
返還附屬地具體化甚困難
權法委員會尚未議及於此

關於撤廢治外法權、業經決定基本的要項、是以日本當局、將更進一步、着手解決在滿日人之國籍問題、關其方法、目下所考慮者、乃爲取得滿日二重國籍是也、即諸問題若能實現時在滿日人得以滿洲國人資格、適用滿洲國各種法令、並得享受經濟的利益、但若按現在情勢因享有治外法權、頗屬矛盾、故非在撤廢治外法權後、不克實現、而今法權問題、大綱業經完成、實施準備已行就緒、是以當局、將繼次準備解決國籍問題云
日本方面關於撤廢在滿洲之治外法權、已決定首先委讓課稅權、警察權、產業法規方面等行政的部分、然後及於司法的部之根本方針、故滿洲國方面靜俟此等準備整度、惟關於與撤廢治外法權有密接關係之返還滿洲附屬地問題、在現地業已進行研究、外務省內之意見、亦以爲返還附屬地、不與撤廢治外法權併行、亦不能達撤廢治外法權之完全目的、但關此之具體化極屬困難、故關於撤廢治外法權之委員會、尚未涉及此點、且又未曾一度在閣議上成爲問題云

大橋外次留任
已通知關係各方面

自建國以來以外次而盡粹國事之大橋忠一氏、因其傾注心血之北鐵接收已經完了、更以此番更迭外相、爲於此際拓後進之途、乃露辭意、惟政府各方面、鑑於滿洲國外交今後益帶有重大性之傾向、以於今尚非其下野時期、極力勸告留任結果、該氏於廿三日翻然決意留任、聞已通知各關係者云

于軍相履新
廿七日晉京

于芷山新軍政部大臣、當特任式完竣後、於廿二日夜間歸奉、該大臣訂於廿七日午後一時五十二分自奉天搭亞細亞號快車赴京履新

施行第二次遷調
僅屬補充程度
施政方針並無何等變化

在滿洲國繼續遠藤前總務廳長及阪谷次長辭任、而有鄭國務總理以下各部大臣之總更迭、同時因補充濱江龍江兩省長並國都建設局長之後任將必然的要施行第二次的遷調、查滿洲國之組織與日本迥異其趣、即如此番更迭各部大臣、亦與日本更迭內閣不同、蓋於施政根本方針上並無何等變化、故因更迭首腦部而注入以新空氣藉圖心氣一轉而各安心其位置以精勵事務、因是除補充以上空椅子以外據觀並不施行與此次大更迭有直接原因之遷調云

軍政事務交代
須在本月末

軍政部大臣之事務、豫定當決定第一軍管區司令官後任後、並在奉交代完竣後、始行交代、其時期約在本月末云

協定之細則案
廿四日在京城正式簽字
簡捷國境通關手續

基於得滿日兩國政府彼此承認簽字之一列車直通關們江國境及簡捷通關手續協定一之該細則案兩國代表者間訂廿四日於京城施行簽字

蘇聯中止國境兵備、乃因已經充分而行中止者、至滿洲國方面之兵備、決不充分、此所以有設置國境委員會之必要也（國通廿三日門司電）

孫財相過奉
赴京城簽字

財政部大臣孫其昌氏、負在京城舉行之滿日稅關協定正式簽字重大使命、偕胡秘書科長、永井關稅科長、乘二十三日上午十一時二十八分通過奉天之光號列車、一路赴京城、在車中談云北鮮稅關協定正式簽字、二十二日、已由張外相與南大使間實行、余爲與朝鮮總督及財政部間實行細目協定簽字而渡鮮者、正式簽字將二十四日上午十一時（朝鮮時間）在朝鮮總督府總督室舉行、依新協定之成立、經由北鮮之貨物運輸及通關事務、非常圓滑、是以貢獻促進滿日貿易之處、良非淺鮮云

軍事費佔歲出最大額
民國廿四年之豫算成立

民國廿四年度之國民政府總豫算案、在編成幾經遭逢暗礁、始於廿二日之中央政治會議上通過矣、查其內容歲出合計九億六百九百三十五萬七千四百十三元、歲入合計七億四千三百六十四萬三千三百四十元、對於收支不足二億六百七十二萬餘元、借款國營事業及其他合計支出二億一千四百五十萬元、相差剩餘七百七十九萬餘元爲第二豫備金、同年度豫算亦不變化、軍事費佔歲出之最大額、爲四億一千七百五十七萬三千餘元、充當償還債務之債務費次之、爲二億七千八百三十九萬元、僅入軍事費與債務費即佔總歲此額之九成以上、從該豫算上觀之、即足覘中國財政之如何困難也、此外如在支出方面、蔣介石之懷柔灰色諸將領費與剿共軍費等成有莫大之金額、與豫算無關隨時皆可發見、一方在收入方面因民力疲弊、其關稅及其他租稅之激減可以想見、故政府之財政難將愈形深刻化、聞該二十四年豫算經主計處審查後、即送繳立法院云（二十三日南京電）

英國駐華大使
已正式任命

英政府廿二日已正式發表任命駐割北平公使賈德幹氏爲新大使云（廿三日倫敦電）

代用燃料油
範圍已規定
根據專賣法
第一條二項

政府根據康德元年勅令第一四九號煤油類專賣法第一條第二項規定、決定代用燃料油之範圍如左
▲依據煤油專賣法第一條關於代用、燃料油範圍之件
於煤油類專賣法第一條規定之代用燃料、爲混酒精油、且得使用之爲汽車或類似之內燃機關燃料之混成燃料油
附則、本令施行期日、由財政部大臣定之

紀念運動會
六月五日舉行

爲紀念建國第四週年及皇上訪日、滿洲體育聯盟主辦之滿日合作全國大運動會、決定於端陽佳節之六月五日、全國一齊舉行、當初夏之全滿各都市、已洋溢運動氣象、新京當日、自午前十時、決在西公園、舉行各學校團體參加之大運動會

浙留東學生
吳士壽
得博士學位

中華民國浙江省生人之吳士壽氏、（三十二）以「胃腸穿孔性腹膜炎之實驗的研究」爲題」作成論文、當授與醫學博士頭銜云（國通二十四日東京電）

肅清殘匪
規劃善後
何鍵赴湘西

何鍵以省方軍政要務、料理就緒、而湘西剿匪、正在進展、極應乘時肅清、規劃善後、以謀地方永久治安、特於二十二日晨乘車出發、肅按

督剿川西赤匪
蔣將飛成都
盛大歡迎中入重慶行轅
楊永泰等晉謁報告軍政

蔣委員長介石於二十二日下午三時五十分由貴陽飛返重慶、楊永泰等省府各廳長及各機關代表三百餘人、均至機場歡迎、蔣氏下機後、即乘汽車返行轅休息、楊等即隨往晉謁、報告川省軍政近況、蔣氏係於二月二日抵渝駐節三週、即飛赴黔滇、督剿赤匪、卒將兩省殘匪完全肅清、蔣氏自去冬出巡西北各省後、玆又完成西南各省之行、說者謂中國自有史以來、國家最高領袖、能不辭堅苦、勤勞國事、足遍全國者、蔣氏實爲第一人、聞蔣氏以川西赤匪、尚待作最後努力之圍剿、日內將飛蓉、坐鎮指揮（廿三日重慶電）
蔣介石氏、二十三日下午、由正在改組省政府中之雲南取道貴陽、飛抵重慶、此蓋因四川北部之徐向前共產軍南進、朱德、毛澤東共產軍進出四川南部、四川將領劉文輝表明反蔣態度等四者共產軍討伐戰線、益形緊張、預想四川共產軍討伐戰線、將有重大變化、故四川參謀團、特電請蔣介石、急遽返重慶、與以指示云（廿三日重慶電）

江西視察團
過長崎東上

江西省政府派遣之該省鐵路局長蕭辭芬氏外十一名之日本視察團、廿二日午後一時搭上海丸抵日本觀光雲仙後廿三日午後二時四十五分自長崎搭快車東上（長崎電）

貴院視察團
由延抵龍井
一條公爵抵奉

貴族院滿洲視察團一行、二十三日午後四時三十分、乘由總領事館特備之汽車、已由延吉抵龍井、當訪問總領事館、承永井總領事、說明間島事情後、並於午後六時臨席該總領事之招待宴、貴族院議員一條實孝公爵已於二十三日乘午後四時二十分之光號列車、偕秘書官一名抵奉天、下榻於大和旅館一宿後、預定乘二十四日午後一時五十二分發之亞細亞號赴新京云

東京府主事
下招氏來奉
調查社會事業
活動之狀況

日本東京府主事下招掛馬氏於日昨五月廿四日來奉、係調查滿洲社會事業之活動狀況、故奉天社會事業聯合會特別派人往站歡迎並招待一切、引導至各處參觀、該氏或將對我滿洲社會事業、有所指導云

舉行楠公紀念會

新京滿鐵事務所、定廿五日午後七時、在紀念公會堂、按下記順序舉行大楠公六百年祭
一、廿五日午後七時
一、會場、新京紀念公會堂
（一）法要
（二）女學校學生楠公追慕歌合唱
（三）講演、人間大楠公、（武田事務所長）
（四）講演、追憶大楠公、林關東軍參謀
（五）詩吟、楠公詩（篠崎小學校兒童）
（六）唱歌、大楠公歌（小學校兒童）
（七）戲、楠公櫻井訣別由日滿藝術協會糸井作指揮

今日本報三張半

招募北滿各地分社代派處啓事
本報爲廣宣傳普及文化起見特招募呼蘭四方台興隆鎭溝站安達珠河寧安陶賴昭蔡家溝拉林等地分社與代派處待遇優厚手續捷便如有志從事新聞事業者希至本報北滿辦事處接洽可也
哈爾濱道裏馬街四二號 滿洲報北滿辦事處啓 電話六五一〇番

求職近徑 短期職業專授
測量科 兩個月畢業、測量、製圖、日語、報名費一圓學費每月十圓備有宿舍、隨時插班
照像科 一個月畢業、學費、實習費、伙食費合三十二圓、男女隨時入學、詳章要二分郵票
奉天小西邊門裏斗母宮 國際美術照像學院

爲聲明事敝工廠經理李寶順字潤璞因有高就經董事會議決准許辭退爲後倘再有以前該經理自手辦理經欵以及擔保等事情敝工廠不負責任若無總監理蓋章均歸無效謹此登報聲明
錦縣玉華工廠董事會啓

遺失圖章聲明作廢
敝人居住普蘭店管內三十里堡會實由屯有自用圖章一個係刻由連甲三字不意遺失遍尋不見如有拾得者請爲作廢無論落於誰人之手發生事端概作無效特此聲明 本人啓

恭頌 范家屯墟倉倉務員之得人
竊我滿洲自建國以來力精圖治百政維新本王道之旨法堯舜之章商民安居國基鞏固前途萬里不勝額手隱惡揚善乃人民之天性勵好彰德尤法律之所許查吉黑糧運署范家屯鹽倉倉務員韓君德字碩三大連人也學識優良人品端方自任以來清廉自守整頓鹽務力圖革新對待商民和藹可親勿庸贅述前本倉長面諭來至敝驛招集各鹽商開會宣佈加價之鹽販賣私鹽之取締並將一切販賣手續及取締利害凡指導俾各商明悉遵行而免兩岐以致否敝號始終不倦凡各商對諸鹽務手續細目倘有面詢者莫不循循善誘源源指導和顏悅色實所罕睹敝商等身受韓君指導之益深以爲謝特登諸報端以爲我大滿洲國官吏得人慶幸之餘尤爲范家屯鹽倉前途賀云
南滿路大屯驛衆鹽商恭頌

聲明誣良爲盜賠償名譽啓事
謹登啓事人徐政章今爲誣良善董子鄭恩榮事於本年陽曆五月十五日夜九點南街順興閣鞋畫舖鄭恩榮之子鄭雲霞（十四歲）至敝店買取碎皮適値紛失黑皮鞋一雙當時誣爲鄭董所盜後經再三檢查始知錯悞所致並未丟失然恐鄭家父子及該董將來之學業及名譽起見合理應賠罪認罰當衆蒙鄭家父子僅允包償藥費洋五元（因該董受其父答責拷問成傷之故）此外敝人特登報聲罪賠償名譽啓事以廣週知
金州南街路東連友鞋店 主人徐政章啓

訥河天益永啓事
敬啓者小號接兌龍江訥河縣天義永雜貨商店一所該號內所有貨物補價等々並外欠賬目一切全部接兌所有各項另有兌單合同載明業在商會双方立案天義永先前所有擔保各事盡歸原經理人負責不與小號相干恐未週知特登報端俾便證明
訥河天益永啓

訥河天義永出兌聲明
啓者敝號向在龍江訥河縣開設天義永雜貨店一所刻因不欲經營合將天義永一切動產貨物舖店等々並外欠賬目均出兌於天益永名下經理自出兌後所有擔保事項一概撤消並對各相契家及川換商號恐未週知故此登報聲明
出兌營業商營口天生永趙玉堂啓

鳴謝
廣泰德代理
英商商業聯合保險公司
賠欵迅速信用卓著
敝人 徐紫宸啓

英國迄至一九三七年 空軍力量當增至三倍

擴張空軍政策已得下院全部的支持 空長發表之擴張案內容

英下院經鮑爾溫樞相對於空軍大擴張案、表明政府決意後、各派領袖曾有質問、討議之後、勞動黨提出反對動議、當即附於表決、旋以三百四十票對五十二票之壓倒的多數、將反對動議否決、於茲英國政府之空軍擴張政策、已得確保下院之全部的支持矣（廿三日倫敦電）

據倫敦電訊、英樞相鮑爾溫廿二日於下院演說後、同時航空部長倫頓𨑨利氏復於上院發表英國空軍擴張案如左

迄至一九三七年三月卅一日、英國本國之空軍力、除却海軍機、可有千五百架如斯則英國本國之空軍力較現在當達三倍、飛行士養成學校、現在共爲五校、計畫增加廿五校、如此即可養成必須補充之二千五百名飛行士及其他二萬之飛行關係者、至於本年度則豫定養成千二百以至千三百名飛行士、蓋英國政府無論如何對於空軍力量、不能感及比較德國處於劣勢之地位倘英政府之新計畫有不充分時、無論任何費用、均不惜予以努力、亦即必須予以犧牲以謀增加空軍力也、按英國之新計劃、乃擬於本年度與來年度之間、爲本國々防新設七十一飛行隊、又陸軍飛行場除原有十八處外政府更計劃新設卅一處飛行場、今後二年間所擬擴張之軍用飛機豫定爲九百卅架云（廿三日東京電）

美民黨議員在上院提 招請國際經濟會議案

英下院討議國防鮑爾溫演說 謂英武器專用於侵犯條約國

英下院國防討議、於廿二日午後舉行、首有鮑爾溫樞長演說如左

英國國民能忠實遵守其被課之義務者、業久爲人所承認、此即在將來任何之時期、亦不能冒瀆漠視在聯盟規約或凱洛格條約下所行之神聖事業、英國政府提倡以第一線航空機一千五百架爲空軍力之基礎者、蓋英國乃以保有之武器、爲對侵犯條約之侵犯國使用之者（廿三日倫敦電）

梅里蘭得州選出民主黨議員泰金固士氏廿一日在上院正式會議上提出招請國際經濟會議決議案該決議案要旨如左

羅大總統在華盛頓招集國際會議、爲打開世界不況案議常識的濟策、於該救會議特議以下諸事項

一、軍備五年休日案
二、戰債一括整理案
三、依據國際協定安定通貨
四、基於調整關之稅國際貿易、復活案（二十三日華盛頓電）

實行現代科學總動員 美準備科學戰

積極製造陸海空軍新兵器

華盛頓訊、美國政府自華盛頓條約失効後、積極準備實現「條約海軍」空軍根據地等、最近又實行現代科學之總動員、製作陸海空軍之新式兵器、以備將來之科學的戰爭、其新科學兵器之內容如下、

△陸軍・一、七噸及十五噸之坦克車擴大機關槍及其他備砲其速普通道路每時七十英里陸地每時四十英里二快速輕機關汽車、使用彈力性胎裝備口徑五十密厘機關砲及裝一磅砲之砲塔、三、新溜式彈砲、重量二千七百磅着彈距離與歐洲大戰當時法軍使用之七十五密厘砲同等以六匹馬搬運、四、半自動式步鎗、比標準步槍之子彈有三倍速度

△海軍・一、新式六英寸六英寺砲、二、增加砲彈速度、着彈距離、及破壞力、此新砲已經製成二百五十尊、二、增加巡洋艦燃料能力、三、新式炸彈、着彈距離及破壞力頗大、四、防衛化學戰之新設備、五、潛水帶、潛水艇沉沒時使用、以救乘員、六、新式聽音機、探查敵潛水艇、海上艦艇及航空機之所在、七、距離測定器、

△空軍・一、新式快速度鐵甲軍用機、二、大型機關槍發射穿鑿力彈大之子彈、三、地下破壞內强大之炸彈、四、新式高射砲、五、組織巨大編隊飛行方法、六、航空母艦用減速度齒車

中村少佐 遺骨已尋獲

據蒙政部接電稱、當滿洲事變發端以前、犧牲於舊軍閥手中之故中村震太郎少佐與井杉曹長之遭難現地、前經當局苦心調查結果已經明、關其屍體果埋於何處、經所管蒙政部當局與軍當局之手繼續從事搜尋、謂已發現、十八日得士民報告、王爺廟興安警察局當即派福原鄉務科長率局員十名、携調查資料、十九日赴現地檢證、結果與截至現在之調查資料殆完全相合、當即收容遺骨歸王爺廟安置於警察局內、同時更爲確認計、再開始活動、大約已經確定是故中村少佐之遺骨、洮南日僑民會與新潟縣人軍當局、爲慰兩勇士英靈前曾在鄭公爺府與洮南兩地建立紀念碑、聞前者於數日即可竣工、後者豫定於六月三十日竣工除幕云

擬於百五十二處 施設航空照明

日振興航空十年計劃案 調查委員會已開會諮問

諮問遞信省立案之航空振興十年計劃的日本航空事業調查委員會、已於二十日、下午一時、在遞信省第一會議室舉行、到會長床次遞相以下川越對滿事務局次長、津島大藏次官、橋本陸軍次官、堀陸軍航空本部長、鹽澤海軍航空本部長、三邊文部次官、和田航空研究所長、岡田中央氣象台長、吉野商工次官、入江拓務次官、伊藤海防議會理事長、原日本空輸社長、橋本圭三郎氏、田中館愛橘博士、中川日本交通協會理事、四王天帝國飛行協會總務理事、青木大橋兩遞信次官、及其他委員首由床次遞相致詞後、當即提出諮詢案、由片岡航局長詳細說明細目、機關於緩急順序所要經費等、經研究討議結果、決命幹事會作成定案、午後三時半閉會、向該委員會提出之原案要旨如下所要經費經常部年額二百萬圓（十年間二千萬圓）臨時費一億七千萬圓共計一億九千萬圓、較遞信省目前立案之二億二千萬圓削減三千萬圓此因關於計劃經費根據與大藏省間豫備交涉、減低實施費單價之結果、是以依此計劃內容、並無變更、又遞信省俟委員會有所決定、即將於明年度豫算內編成預算、並立向實現着手、至於大藏省能否承認、完全賴床次遞相之政治的手腕

一、國內航空路之完備及擴張
一、整備既設飛行場（六處）
二、新設飛行場（三處）
三、對地方新設工場、予以補助（三十處）
四、新設臨時降陸場（十五處）
五、航空施設照明（一百五十二處）
六、設置國內航空支線及其他航空路
二、開設國際定期航空
三、養成飛行機搭乘員
一、養成操縱士
二等操縱士一千名
一等操縱士四百名
二、保持搭乘員技倆
三、養成機關士二百名
四、取締養成事業
四、統制並獎勵飛行機之製造
一、新設航空試驗場、依此以遂行下記之目的
（一）統制飛機之形式及倣造
（二）統制飛機之製作
（三）關於飛行之實驗
（四）關於燃料規格問題
二、獎勵設計施作
五、獎勵普及國產飛行場
六、補助助長航空事業
一、獎勵國內定期航空
二、獎勵定期航空以外（十八線）
（一）獎勵空中作業
（二）獎勵魚群探險
（三）獎勵貨物運輸飛機
三、改善强化各種飛行團
（一）帝國飛行協會
（二）日本學生航空聯盟
（三）輕飛行機俱樂部
（四）滑行機俱樂部
（五）特設飛行塲
七、航空無線施設
八、保護助長航空船
一、技術研究
二、獎勵製作
三、設置航空港
四、補助航空輸送

英法擬最後調解 意亞邊界糾紛

意國出兵東非已費二千萬鎊

日內瓦訊、法英意三國代表預料廿日可在此間會商、對調解意亞邊界糾紛案作最後之嘗試、以免在星期一日之國聯行政院會議中、發生嚴重爭辯云

阿地斯阿巴哈訊、亞比西尼亞外交部今日發表一正式聲明、謂目前站立於亞比西尼亞與戰禍之間者、惟國聯而已、國聯應付此事之困難、已甚顯然、但吾人既信倚國聯、自不能爲之再增因難云

倫敦訊、據新聞記事報載、掌璽大臣艾登、於十八日啓程往日內瓦、代表英國參加行將舉行之國聯理事會、並負有相機調解意亞糾紛之責、不但欲阻止意亞之戰爭、且設法毋令意大利退出國聯、該報批評艾登之任務、實屬非常艱鉅、稍一不愼、豈僅斷送個人之前程、即國聯之信譽、亦墮地矣、晨報謂艾登將自由與、法意兩國談判並力稱英意法間之意見一致爲使國聯免於滅亡之唯一方法、艾登將致力於此種目的或在亞比西尼亞問題提出於行政院之前、該會在下週之中舉行、即可成功矣、該報復稱、亞比西尼亞之德國危險、爲意大利所據以採行武力政策理由之一、所謂德國軍械往亞比西尼亞事、但此壓經德國官方否認、晨報在結論中暗示、英國與國聯似乎均不同情意大利之論點也

羅馬訊、財相十八日在衆院演說預算案時、宣露意國出兵東非之用費、迄今已達二千萬鎊、據稱本財政年度前十個月之稅收共十五萬一千三百八十萬萬里爾支出之欵連東非出兵費在內、共十七萬三千三百三十萬萬里爾估計下屆財政年度之稅收、約達十七萬二千八百八十萬萬里爾、支出約爲十九萬六千四百五十萬萬里爾、兩抵尚短約一萬六千五百萬萬里爾但所短之數、在今年底之前恐將大增、因估計之支出、東非出兵將來所需之費、尚未計入也、此項經費須用幾何、今未能預定云

德宣言後引起之反響 各國以穩健表示好感

法將檢討內容英意表示好意 國聯及各國代表印象均甚佳

希特勒總統、二十一日夜、在德國國會中發表之外交演說、全無所謂炸彈宣言氣味、而向舊聯合國以確認德國再置軍備之既成事實爲條件要求和睦調協、實一和平宣言也、殊出意外、至各國對此宣言之反響、亦以其內容意外穩健妥當、而均表好感

法國 法政府鑒於希特勒宣言之重大性、向持愼重態度、惟此次宣言中竟有如許多之新提案、殊出意外、外交當局亦痛感有將演說內容逐一加以檢討之必要、總之、非如英國式詳加「咀嚼」後、不能表明意見

英國 英政府當局、以希特勒表示妥協態度、實有足多者、斷言此次宣言對歐洲和平實係一重大之舉、並指出德政府停止片面的廢止凡爾賽和約行動、及宣言嚴守羅加諾公約二點、亦表同情

意大利 意政府以希特勒自動表明遵守其所參加之國際條約意圖、實有足多者、其表明有參加阻止干涉他國之國際公約意暗示其擁護多腦會議實係佳兆、頗對多腦羅加諾公約表相當好意

國聯 國聯當局、亦認爲希特勒此次外交方針宣言、意外穩健、一般反響頗爲不惡、各國代表、亦以希特勒演說不致使德國對國聯關係惡化、此演說主要用意雖在獲得英方同情、然所與印象大體上均佳（二十三日東京電）

德代表將赴倫敦 開始海軍談商

李賓獨洛普等日內啓程

希特勒總統、闡明德國外交方針後、李賓獨洛普專使以次德政府代表、已決於近日內赴倫敦、根據希特勒闡明大之綱、與英政府開始海軍技術談商（二十三柏林電）

華官憲操縱匪賊 形成排日結社

予重要指令並供給軍火 軍校藍衣社均加以援助

於滿洲國邊疆及中國附近、繼續不絕蠢動之大部分匪賊中國方面均加之以美名曰義勇軍、其依據中國官憲及民間一部之保護、乃爲周知之事也、最近中國方面之操縱匪賊者、以聯絡匪賊使用朝鮮人、並實行以重要指令及供給武器等、對此已漸次明瞭、中國方面以身先導爲此等匪賊作反滿態度、並以鮮人之北四川路、所經營之跳舞場、及某方之○○飯店爲根據地、聞該經營者、係爲南京方面據有廣大之土地建物、並於財的方面、具有相當勢力者、上海事變當時、曾充一方之便衣隊巨魁、大施活動之一鮮人也、今春以來、與中國方面之反日滿者聯絡、繼續的輸送武器及多額資金等、以該飯店作根據並有朝鮮人軍、約八十名之南京軍官學校卒業生爲中心形成一激烈之排日結社、再於蔣介石之藍衣社及其他之反日團體援助指導下行動、而中國一部官民對此排日直接行動、放置不理、並不加以何等取締、國民政府之態度如此、誠爲不可解、據觀對此確證之暴露、今後幾多之事實、難免不屢次發生、將來發生其他事態亦未可知云（二十三日上海電）

東京又降雹 擊毀窗玻璃

關於二十一日於東京降下大雹一節、二十二日天氣又忽變、於五日晴朗之美麗天空午後一時半許、天空由晴澹化空中瞬間即降雨、於二時二十分許、在淀橋地方、與二十一日同樣大小如二錢大銅幣之大雹、降下約十五分間、窗上玻璃及樹葉等、頗有相當之被害云（國通二十三日東京電）

齋藤訪哈爾商訂 領事職務條約

羅斯福承諾後即可實現

關於日美領事締結職務條約、日前即經齋藤大使與哈爾國務長官間、分別研究中、最近兩氏間懇談結果、對於決新締結條約之意見、已遍一致、且齋藤大使、於昨年歸國、已求得廣田外相諒解、無再請求訓令之必要、但哈爾長官、須正式向大總統仰請承認、是以俟大總統贊成即將開始關於締結具體的交涉、一俟成立、在美領事尤其多數在美日僑西部地方領事之職務、即將擴大、依情勢如何、或以外交使節資格、與政府實行交涉、關於在住者之財產保護、開始較從來敏速而且適確之交涉、此乃廣田齋藤對日美和平工作之一、故其實現頗可期待

鴉片顧委會 調查癮君子

已組秘書處 決繼續研究

鴉片顧問委員會、廿一日開會（一）研究麻醉品之美容藥（二）研究懲治非法販賣毒汁之草案（三）用飛機販賣毒汁之問題、委員會當經決議組織常設秘書處繼續研究對有服用毒汁之癖者、服用毎種毒汁人數、又毒汁數量、進行調查（廿三日日內瓦電）

中國改良造幣 添員赴美實習

財部息中央造幣廠、爲改良造幣起見、擬派財部駐廠技師張華聯、赴美費城造幣廠實習、該員所需用費、則由該廠酌給、已呈財部核准

日本樞密院議長 一木男爵勇退

後任決推若槻禮次郎氏

一木樞密院議長、邇來以身體違和、已漏辭意、因之元老重臣之間、決於最近適當機會、容一木男爵勇退、另推若槻禮次郎氏繼任、查一木男爵最任宮相時、曾因健康不良告辭、其後被任爲樞府議長、但痼疾既仍不癒、最近家族中立有不幸者、爰乃亟欲靜養、惟以邇來以憲法學說問題風傳男爵似有何等關係、故爲避免誤會起見暫時或不致即刻告退、大約候該問題平靜後、即當實行更調云（國通廿三日東京電）

坂田文書科長 廿七日赴任

奉天稅務監督署副署長、坂田純雄氏、榮轉財政部文書科長、訂二十七日搭亞細亞號赴新京履新、至副署長後任、已任命平野山海關稅關長云

政民聯携解消

川崎幹事長向政友通告 政友會同時亦發表聲明

民政黨川崎幹事長、受町田總裁之命、二十二日午後二時半赴政友會本部、訪問松野幹事長、已正式通告政民聯携解消、民政黨、關於聯携截止問題、亦決定不發另外之聲明云（國通二十三日東京電）

政友會、接到民政聯携解消通告之松野幹事長、以談話形式、發表如左之態度政民聯携、乃爲超黨派的於擁護憲政大義同時、並以確立根本國策爲目的也然民政黨、以參加內閣審議會爲機、一方的將解消聯携、不問事情之如何、誠令人難以諒解、既然民政黨、對於當初之自發的聲明、毫無躊躇、即決定黨議、我黨於應諾其通告同時、今後益當向樹立實現經綸積極的邁進云（國通廿三日東京電）

中國要求在理事會 獲得一特別席

郭泰祺到日內瓦接洽此事

郭泰祺二十一日由倫敦抵此、趁國聯行政院（即理事會）會議之便、將與各代表商討關於中國希望在行政院獲一特別席之意見、據郭氏語記者、中國方面、已於上星期對行政院提出、關於本事件之說帖、行政院主席、並允與各代表考慮此事或將俟本年九月間大會中討論（廿三日日內瓦電）

保稅制度 定期實施

關於實施保稅制度、前以財政部爲中心於滿鐵、關東局等進行協議、愈決定自七月一日在奉天、新京、哈爾濱、滿鐵等重要都市順次設置、滿鐵於保稅倉庫所在地點輸送保稅、倉庫經營則取委任滿鐵之形式、而由滿洲國監督之、俟實施時凡日本之對滿輸出業者、尤其是在滿之滿日商工業者所受之利益將必甚大、殊堪期待

省署召集各縣 參事官會議

龍江省公署擬定於月之二十五日、召集全省各縣參事官來齊會議、其大旨除商洽一切事務外、並藉以傳達南司令官之訓辭、與張民政廳長之訓詞、會議期預定於二十五日云

德義務兵役令

國會同意後已明令公佈

德政府以新義務兵役令、已取得二十一日國會同意、乃明令公佈、其要點如左、

一、設陸軍部、總攬作戰兵全權、但統帥大權則仍歸希特勒總統
二、義務兵役年限、定爲一年、
三、在戰時女子原則上亦須與男子同樣爲祖國服務、但猶太人及混血猶太人、則免除兵役義務

滿洲中央銀行公告

凡持有舊紙幣者應速來交換新國幣交換期限本年（康德二年）六月卅日

查康德元年五月二十一日　財政部佈告第六號規定之舊紙幣交換期限　截至本年陽曆六月末日　即爲滿期

凡舊四行號發行之舊紙幣不論其幣種券種爲何　本年七月一日以後　本行一律不予交換　其在期限以內未交換者　即成爲廢紙

期限已迫眉睫　凡持有舊紙幣者　希從速來行交換新國幣以免坐受損失　恐未週知　特此公告

康德二年四月

蘇杭美麗衣料　歐亞流行服裝
家庭旅行用品　新式唱機唱片
應時輸入齊備　歡迎賜顧參觀

大連與町
德泰百貨店
代表電話二四一八七

決不欺人的良藥

官准

平肝順氣 開胃健脾

舒肝健胃丸

此藥專治、男婦肝鬱氣滯、胃不消化、飲食停滯、時常打嗝、嘔吐酸水、心腹脹痛、兩脇攻痛、及心口疼痛、噎膈轉食、心腹病塊、寒積、痞積、氣逆攻痛、肝火上攻、便閉血熱、肿脹膨症、或食積、虫積、氣積、及茶寒、酒寒、心腹病等症、凡係因氣、因食所患、無論老幼服之、準能見功、決不欺人、定價小袋現洋五角大袋一元

清血解毒 梅濁聖藥

尅毒丸

專治花柳淋病、各種梅毒、五淋白濁、魚口便毒、升天落後、梅瘡梅疹、楊梅入骨、風火寒淋、尿道痛癢、小水不利、無論新久、均能有效、功效、專尅毒質、而清血液、專滅梅毒菌、與淋濁菌之聖藥也

定價每袋一元

立案　總經理　奉天鐘樓北　關東大藥房（各埠大藥房均有經售函購不索郵費郵票亦可代價）

君欲聰明作大事致富乎

世謂人之智愚各自天賦若由醫學觀察適得其反蓋機靈之智慧寓於康健之身體而康健之體質可由衰弱者以改造果爾神志淸爽心如止水體力充足作大事猶烹小鮮耳致富如立竿之見影古云生財有道斯之謂也保衛爾乃近今最新發明內含最名貴成分多種對於改換體質驅除病魔健身補腦增加血液固腎强精益智壯氣等等凡能致人康健各元素無美不臻且無不功效卓著故能口碑載道各國醫博士及衛生局所樂爲推獎者

保衛爾

神效牛肉汁

（滿洲帝國全國各商埠各大藥店均有出售）

奉天三緯路　日長電話四一八四番

英商總經理　和記洋行

鳴謝

看 看

奉天儲戶得中第一特獎

洋元五萬元

看 看

儲戶來函鳴謝

敬啓者於本月十六日晨頃接
貴會來函云云敝人得中第一特獎洋元五萬元並令
速携會單及本月收據來會領欵等情得聞之下不
勝驚喜感謝之至查敝人服務社會終日忙碌血汗換
來金錢除日常生活外稍集少許按月集成現洋十
二元於西曆一九三四年三月入 貴會全會一會
號碼一二八一五八按月繳欵不敢稍延目的以爲
到期還本得利集腋成裘以防晚年衣食有靠非敢
妄想既得中特獎可知 貴會辦理有方信用卓著
東亞第一有獎儲蓄機關除當日將獎洋五萬元如
數領出外毫無扣留敝人由此節儉致富完成大志伏
望各界紳商名媛群起儲蓄曷與乎來謹奉寸草聊
表謝忱敬請
公安

第一二八一五八號儲戶 王吉照啓
住址 奉天大西邊門外

西曆一九三五年 五月十七日

萬國儲蓄會

入會券

認會人
茲願入萬國儲蓄會遵章儲蓄認定 會計
總繳會本大洋 元自後照章付欵按付洋元國幣
元 自西曆一千九百三十五年 月起
認會人通訊處

入會注意 請將此券照式寫塡入全會者每月十二元入半會者每月六元四分會者每月三元隨將第一次儲欵送至奉天總分行或就近分會即有編號之會單及收據等送呈台執也

儲蓄之希望及利益

月儲十二元 希望五万元至二千元
月儲六元 希望二万五千元至一千元
月儲三元 希望一万二千五百元至五百元

請將此券塡妥剪下寄至奉天商埠地五緯路萬國儲蓄會即將詳章及月報物等奉寄

姓名

地址

奉天

市署籌救市內貧民
組織方面委員會
函知警廳調查各區慈善者姓氏
協力進行公益事業草案已制定

奉天市政公署、爲救濟市內貧民、與表彰慈善家之功德起見、特將組織本市方面委員會、日前已函知警察廳互相聯絡、並請各署代爲調查各區商民人數、與有財產而熱心公益可爲委員者之姓名共同協力進行、該署地方課現已將草案制定、呈請省署批准即定會章、茲記其草案錄後

奉天市方面委員會實施草案

名稱、本會定名爲奉天市方面委員會

區域、本市各方面委員會、應根據現在警察署管轄區域爲限

組織、本市警察署共爲十個十署、內分爲一百九十個警察分所、本市應根據以上之區域、劃爲十方面、以二個警察署爲一區、劃爲九十五區、各方面應冠以區別字樣、例如城內警察署即以該方面冠以城內字樣、以識區別、餘類推、每區置方面委員一人、每方面公推一人爲常務委員、每方面置辦事員一人、受事務委員之指揮、辦理該方面一切事務、並應設中央方面事務所於本署、綜理各方面一切事務、即由行政科兼辦其事、以資統轄

委員資格、以國人品行端正負有衆望、熱心公益、久住市區並熟習本區情形者爲合格、但充現任地方官吏者不得擔任

聘定委員辦法、本署應與警廳聯絡、協同調查各區士紳中、有合於前項資格者列表呈請省署、延聘爲方面委員

任期、方面委員任期以二年爲限、但（著有成績者）得以聯任

任務、各委員主要任務如左

一、市民生活狀況之調查事項

一、市民職業分類統計事項

一、市內一切救濟事業之實施事項

一、市民醫療及公益設備事項

一、人事周旋交涉及介紹指導事項

一、兒童保護及傳習事項

一、關於慈善家之呈請表彰及教化風紀事項

一、其他一切之社會事項

會議日期、每月須由各委員開會一次、將一月間對於社會事業之工作成績、併市民一切應行改善救濟調查、及接受市民之志願暨請各事項、報告中央事務所、以便討論進行方面、但遇必要時、得由該委員召開臨時會議

應設辦公處、各方面委員、應於各該適當地點借用學校或公共場所、設立辦公處以便辦理一切事務、及開會時簡單設備、即由該地點使所屬機關義務擔任、須以開支經費爲原則

開辦經費、查創辦事業、募款匪易、應先由本署、或轉請中央、先撥經費若干以便籌備開辦事項、其常年經費、應由本署撥助、再或募集基金斟酌情形、再行另定

委員待遇、大連市各方面委員、向係以精神優待、不分支俸給、但本市係屬創舉一切事務勢必常與中央事務所接洽、關於往來車馬費用、如令自備、未免不合、似應由本署或由將來募集基金項下、每月酌予車馬費若干、以示酬庸

附註 此係實施草案俟批准另行擬定方面委員規程呈核一面由社會調查兩股與警廳聯絡調查、擬聘委員資格、合併陳明

興京柳河鳳城三縣
剿匪軍獲勝利
斃傷匪徒甚衆並獲槍得馬
軍區部廿二日發表之捷報

奉天第一軍管區司令部五月廿二日發表、興京柳河與鳳城方面討伐軍剿匪捷報如次、於興京縣南大青溝附近、我軍〇團邵團長指揮下之〇連、在廿一日下午二時與偽司令匪首部下三百餘匪遭遇、戰約三小時、匪勢不支、乃向南方恒道河子潰逃、邵團長英勇急率軍尾追、後匪再北竄、追至碗舖左右、又遇戰、約經兩小時、匪死傷甚衆、乃向東方逃走、兩役斃匪十餘名、傷匪多數、鹵獲馬五匹、民人有見匪首楊偽司令面部、肩部均受重傷、聞現住徧嶺溝逃竄、但駐英歌布之旅機關槍連、及友軍柴田部隊、已協同堵截、故統匪幫將不足爲患云、保局好滿大紅、密松、老來好等匪首率合股匪二百五十餘名、正在拉子山擾亂之際、忽遭駐孤山子討匪軍〇團〇連迅雷不及掩耳趕到痛擊、激戰九小時之久、匪死保局好以下四名、傷六名、乃向南逃、我軍奪回人票一名云、步兵〇團〇連於廿一日下午六時、在柳河六區大灣溝與牛日軍、青山合股匪四十名相遇、匪死傷四名、即向西逃、我軍現正追擊云、駐鳳城友軍獨立守備隊〇大隊、於廿一日晨拂曉往大營子討剿丁鳳山、麗景太合股匪、約八十名、我軍〇旅機關槍連亦急速往剿、友軍斃匪廿六名、我軍斃麗景太以下三名得人票一名、步搶三支子彈一三七粒云

東窰村忽發現
猩紅熱時疫
現已死傷二人
警署派員消毒

瀋陽縣九區皇姑屯警署柳條湖分所、五月廿二日晨八時電告警局保安股、謂管界東窰村忽發生、猩紅熱傳染病、現已死傷二人、已病者數人請局火速派專人來村檢驗、並帶消毒水以消毒防止該疫傳染、以重民命、是以該股立派黃科員協同醫員携帶多種藥品、前往詳驗、同時想法防止云

金山好黨羽
在省垣落網
搜出手槍子彈

瀋陽縣皇姑屯警察署、於本月廿二日上午九時送來警務局匪犯孔繁吉等三名、係日昨由城東烏民屯分所界內桑家墳村捕得、並搜獲自來得手槍一支、二〇二八九三號十音手槍二支、爲一五九二號、與六四四一八號、並子彈一百零八粒、均已沒收充公、警局嚴加審訊、確係匪人乃東邊道有名金山好部下、受命來省取欵、以作軍餉、不意落網被獲亦實爲惡人應得之結果云

瀋警廳飭各縣
拿竊兒惡徒
及惑衆妖道

瀋陽警察廳近查城內各關、屢有男女十歲左右小孩丟失之事發生、日昨廿一日西關回々營分所界內、教軍場胡同、門牌卅三號、李馬氏之女小鳳、現年十歲、於午後一時外出、至今未歸、已知丟失無異小鳳身穿青布大衫黃蒲又着膠皮鞋、剪短髮、不知被何人偷去、小孩無日不丟失、可見市內有偷小孩之惡徒、故警廳訓令各署注意訪拿、必期剷除偷小孩之惡人云

又訊、市內近日有某道人假大清官名義、赴各家商戶募化金錢、並用妖言惑衆、着實可惡、聞係山東口音、現警廳已通令警署可隨地逮捕可惡道人送廳嚴處

興隆店火警
約損失五萬圓

奉天城北興隆店火車站、住戶李雨村、日前在鐵路用地建築瓦房五間、於日昨廿日上樑賀喜、作放炸鳴砲之愚行、砲火落隣家福興東柴堆上、乃引起大火、即刻火勢猖狂、加之狂風助力、竟延燒十餘家後經鐵路警往救、始得熄滅、聞共損失有五萬元之夥云

海城

糧食缺乏饑民日多
縣長亟謀救濟
調查缺粮數呈請省署賑濟
擬停止燒鍋燒酒正研究中

本縣行政監督陳蔭翹、對於本歲之粮荒、異常注重、會令各區署長、對災民概數詳細調查、現下已得有確切額數、綜計貧民、有廿四萬餘口、其中赤貧者四萬餘、非買粮不能求活者、廿萬以上、在秋成以前、總得設法救濟、若不經意、聽其自然、想兩月以內必能演出不堪設想之慘狀、因此擬將災民概數、據實報告省當局、對此項災民懇求速發賑款、從事救濟、以期渡此數十萬饑餓同胞、觀此可知陳縣長、對全縣災黎刻々在念矣

本縣農民、因天不落雨、所有五穀、皆未播種、鳳稱土地膏腴的海城縣、居然化成不毛之赤地、因已過耕種時期、農民等心情惶々、亦勢所必然因之粮價日漲、金融愈迫饑民自然有加無已、斯誠邑民之一大難關、茲據二區八岔溝、轄內瓦子溝、村長吳某云該村因食粮缺乏、久貧民盡以草根樹皮充饑、因之染成便閉身腫之症、無日延斃、以此致殞命者、亦可見其多、二區之災況、本縣因天旱、粮缺、錢緊、的三件事、以致饑民、日々增加此之故、把位滿腔仁慈的陳縣長、愁得沒法、乃於日前縣政會議時、就發一封手諭、交於海城、牛庄、騰鰲各鎮各商會、着三會首領、詳細研究一番、各燒鍋釀造燒酒、對於食上、是否受影響、倘停止燒鍋工做、月間能餘浮粮石若干、設如不燒、粮價能否低落、或依舊的工做、於民食決無影響等、須詳細說明、一總呈交縣公署、以便核奪、聞三商會長、對此案正在縝密考慮之中云

本城行政當局、接到奉天警務廳電令、着調查全縣民食狀況、如縣內食料確定數、本年收穫數、及不足粮數、尙需若干、着迅速調查、以便電呈核奪云

開設零賣所之
請求書何其多

本縣鴉片零賣所、因利益頗厚、鄉鎮亦有繼續設立者、茲聞一般鄉民、對此種營業、垂涎頗多、因而警務局接到請求開設零賣所之請求書、達百餘件、刻間保安股對此項案件、正在加意斟酌之中、以故所有之請求書、全未轉省云

張局長將出席
全省警聯會

本縣警務局長張世英、頃接警務廳令謂定於本月念八日在省垣開催全省警聯會、屆時可派警官、前往參加、趁會議席上、討論警務之改進以期達到完美地步云、聞此番參與此項重要警務聯會者、已定爲警務張局長、及首席指導官小岩井、屆期出席云

神尾學務司長
蒞海視察教育

首都文教部、神尾學務司長於二十日午前八時二十分、由營口來海、當由陳縣長及大道參事官、及教育局長等到站歡迎、進城後、由首席指導官小岩井陪伴之下、到各處視察、並有巴省視學、韓教育局長、高縣視學等、亦相伴到省立三師、縣立中校、縣立第一高小、及文廟等處、一一視察、旋於午後一時赴連矣

農民汲水以種田

本縣自春徂夏、雨澤慳吝、所有農作物、概未種上、農民等莫不憂慮恍恐、蓋春不得種、秋何以收、眼見過了播種時期、若不搶種、後患詎堪設想、是以農夫等、日來悉以水車、拉河水灌輸田地、勉强種植、以待甘霖之沛降、天氣如此亢旱、實邑民之憂也

海寬匪竄入遼陽

邑八區轄界李氏房、附村棗兒峪住戶金臨東家、於十九日上午十時、突來匪人八十餘名、匪首海寬占東、各持大小槍枝、着雜色衣服、當在該戶搶去國幣十五元、衣服五件、藍布兩疋、並在該村、吃飯一頓、此外並未搶掠何物、下午三時餘、即向遼陽五區大河峪一帶竄去矣

警務局長呈報
刻下治安狀況

本縣警務局長張世英、於月之廿日、函報警務廳、陳述當地之治安狀況、略云本地秩序尙稱粗安、惟鳳岫兩縣原屬匪區、經軍剿潰之後、不時竄入我邑、乘機擾亂東部、然此等流寇、在防堵上頗有把握、因全縣有官長五十餘名警隊二百四十餘名、行政警官、一百十二人警士六百九十餘名、此外尙有有械之自衛團、一千五百餘名一旦有事自能與警察聯絡一致、或剿匪、或調隊可收指揮如意之實效、此層尙無可慮、惟値五月之際、未降雨澤大田至今未種、農民慌恐實屬治安前途之隱憂云

飛機撒布傳單
勸民種田護路

本月廿日午前十時許、由北方發現飛機五架、向南徐々航行、在鐵道附近之上空、散佈多數宣傳單、農民拾得者、視其上、則爲勸農民、及時播種及愛護村之民衆、應日夜保護鐵道、以盡共同愛護之責任云

縣境發現股匪
當局嚴飭警隊防堵

本縣警察大隊部於二十日晚十一時、接到駐東大嶺之第三中隊報稱、據岫八區電稱同日早九時許、有匪首春山猿山等帮、帶餘匪六十餘名在大桃溝一帶盤踞、又探得匪首天帮、佔山好、久佔等八十餘名、在鳳界北馬峪屢聚、因距我邑邇邇、除飭駐當地討伐隊、密秘防禦外、並令便衣警、隨時採報、以便設計討伐云

民政廳長
蒞海視察

奉天民政廳長劉負初、定於二十二日上午十二點五十五分來海、視察城內之政治狀況、當局接得斯項明令後、即傳諭各科局長、農商教協會長、及紳士陳子貞等、屆時齊到站歡迎云

營口

四鄉旱象已成
貧民極困苦
楊縣長召集各區長
開會討論救濟辦法

雨量極感缺乏之營口縣屬各區農村田地撒種未出、旱象已成、加以百業蕭索、五口之家而無恒產者、各生活極感困苦、據一般農民云、刻下鄉間貧民往往即有食不果腹者、茲聞本縣楊晉源縣長日前曾召集各區區長開會討論救濟辦法云

十字街分所界
仲成玉家被搶

市警二分署十字街分所管內王家塘街有住戶放印子錢仲成玉者、家道小康、久爲黑匪垂涎、於昨二十日午前一時許、正當萬籟無聲、突然闖進六名胡匪、各持手槍進屋、即驚醒家人、大施威嚇、不准聲張、繼則翻箱倒櫃、結果搶去大洋三百餘元、皮衣服十數件、搶畢逐呼嘯而逃、迨被害之仲某報警、匪已遠颺無踪矣、刻下警察當局正大張警備網極力搜索中云

籃球聯賽第七次
各隊互爭雄長
奉鐵勝七星吶喊又行棄權
興安克奉師滿中輸於共榮

奉天民聲報主辦之籃球賽、於五月廿一日下午四時在觀榮圈綫之二工籃球場、七次比賽、又已舉行、七星隊先期到塲練習、敵隊奉鐵亦相繼出陣、故先由婁銘三先生裁判在樹陰滿照之第三球塲屆時會師、不想戰勝興安有名猛隊之七星隊、竟氣勢不振、時々受大敗於二工隊之奉鐵隊壓迫、七星前鋒急攻無路、後衛遠投、亦着着籃邊、奉鐵兩鋒竟大展雄威、人七星陣內如入無人之境、前半時結果奉鐵不意以廿二對十六獲勝、後半時七星極力反攻、希圖恢復、奉鐵乃死守待時、七星因氣力稍差只贏回八分、總結果爲廿九分比卅三、七星不想失敗、蹈轍今日又行棄權、故體聯不戰而勝、五時許興安與奉師在第一塲、日普照之中、由韓維林裁判、銀笛一鳴、開始交鋒、奉師勢力、本較弱於興安、但前半時、興安隊員攻守荒唐、而奉師用力自然作戰、故有十比十平局結果、後半時興安步々急攻雖體衆各有犯規、而均奈及猛奪球、奉師中鋒因見輸、兒四次犯規四次出塲、乃平換李光作生力對出馬、不合、生敵一氣敗下、下半時結果爲七對廿奉師慘敗、總計爲卅分比十七、興安終究勝利、同時滿中與共榮在第三塲由趙凌志裁判下、亦交戰終了、宣告收兵、滿中以廿七與卅之比、僅輸三分、敗與共榮、可見兩隊勢力相差無多云

奉天法院旁聽記

妯娌倆跑入同善堂
同時訴請離婚
說是受不了公婆打罵虐待
她婆母請求領回當庭被駁

東豐縣人氏有殷張氏者、今年四十二歲、爲人脾氣甚燥、該氏自結婚以後、生了五個兒子、長子名叫殷占林今年二十歲、第二個兒子名叫殷玉林現年十六歲、殷張氏雖然兒子多、但是兒媳婦却不多、只有大兒子娶了媳婦、是老于家姑娘、二兒子才訂了張家姑娘爲童養媳、其餘三個兒子都未訂婚、也是因爲年歲小的關係、殷張氏家因住居鄉間有些不安、所以現在已經搬到省城來了、全家人口很多、常常發生口角是非、尤其是于氏及張家姑媳童媳每日不得安樂、婆母有氣時就得拿她們出氣、常常打罵於她們、但是她們倆相處很好、勿論有何事情、二人全是合作、她們倆都覺受不了婆母的虐待、於是商量好了、二人就跑到同善堂濟良所去了、請求救濟這事是今年正月十七日發生的、她們跑到同善堂以後、遂於瀋陽地方法院遞呈請求與殷家脫離關係、而殷家知道消息以後、亦遞呈請求她們回家好好過日子、在現把她們在法院過堂的情形記於下面

△殷張氏供

問、殷張氏你今年多大歲數

答、我今年五十一歲

問、你是那兒的人哪

答、我是東豐縣的人

問、現在住那兒

答、現住在本埠大南關下頭

問、你家是幹什麼的

答、我們是養活馬車的

問、有多少馬車呀

答、十幾輛

問、你有幾個兒子呀

答、共有五個兒子

問、大兒子今年多大啦

答、今年廿歲

問、叫什麼名子

答、叫殷霈霖

問、二兒子呢

答、二兒子今年十六歲

問、叫什麼名子

答、叫殷玉林

問、那些呢

答、那些都小還沒有大名呢

問、殷于氏是你的什麼人吶

答、是我的大兒媳婦

問、多喒娶的

答、十五歲定的十六歲娶的

問、老張家的姑娘是你的什麼人哪

答、她是我二兒子媳婦還沒過門呢、童養媳婦

問、多喒接到你家的

答、十歲接的

問、童養媳婦應當像自己的女孩一樣看待才對呀

答、誰說不是呢、我也沒錯待她們哪

問、你若是沒錯待她們那能跑到同善堂去呢

答、今年正月十七日她們就走啦、當時我也不知道那去啦、到十九日那天同善堂去人送信、我才知道、後來我去勸她們回家、她們也不回家

問、你起訴打算怎麼辦呢

答、我要領回她們家去過日子

問、她們爲什麼跑到同善堂去的呀

答、就因爲十五日那天她們要上街去玩、我沒叫去、打她一下子、當初我們也是受好作親呀、那知道這樣呢

問、你不是咬她來着嗎

答、我打她扯住了我的手不放鬆、我才咬她一口呀

△殷于氏供

問、殷于氏你多大歲數啦

答、我十七歲

問、那縣的人哪

答、瀋陽縣的人

問、現住在什麼地方呀

答、在同善堂住呢

問、你因爲什麼到同善堂去的呀

答、因我老公公關門打我

問、有傷嗎

答、我胳膊上有火勾子打傷

問、因爲什麼打你呢

答、就因爲我早晨起來晚啦他到我屋裏去、我還沒穿衣服呢、他叫我跪下、我不跪就拿火勾子打我

問、你和他們住在一屋嗎

答、不是共三間、一明兩暗

問、你住那一間呢

答、我住的是廂房

問、你公公到你屋裏去你男人起來啦沒有呢

答、也沒起來呀

問、你沒穿衣服老公公就打

答、可不是打嗎怎麼的

問、你另有案起訴和你男人離婚嗎

答、是有

△張貴蘭供

問、你叫什麼名字

答、我叫張貴蘭

問、多大歲數啦

答、今年十六歲

問、你是那兒的人哪

答、我是黑山縣人

問、你多喒到同善去的呀

答、正月十七日

問、爲什麼事情呢

答、我老婆々虐待我

問、她怎麼虐待你呀

答、她咬我的胳膊

問、因爲什麼咬你呢

答、叫我補洋襪子沒補好

問、有傷嗎

答、有傷

問、你過門啦沒有

答、沒有過門我是童養媳婦

問、你多大到他們家去的

答、十歲去的

問、你也另案起訴要脫離嗎

答、是

問、（殷張氏）你男人也不對呀、兒媳婦沒起來、就進屋去嗎

答、沒有那事

問、（殷張氏）你大兒媳婦和二兒媳婦都另案請求離婚你先把請求領人的案撤消吧候離婚案判決後再說吧

答、爲什麼撤消呢

問、離婚案不解決領人案就不能進行、不撤消我們也中止、也不能進行

答、撤就撤

問、你具結吧

答、是

問、你們都下去吧候判決吧畫押（遂退庭）

新民

長途汽車被刦
受損失頗鉅
擊傷乘客數名

於月之十九日、本埠鐵路局之長途由彰武開驗該車行至中途（至新民七區界內）突遇馬步匪百餘名、均各持大小槍枝、向汽車射擊、當有押車路警一名、警長一員、與該匪敵抗多時、終係寡不敵衆、致將車被彈擊破、該日滿警長等仍奮不顧身、與匪敵抗、卒致飲彈殞命、車中之客人、受傷者六名、惟車內客中有彰武縣稅捐局長並其女、損失甚鉅、其女公子腿部亦受彈傷、所有客中携帶之物品、衣服等件、均擄掠一空、該匪當即遠逃無踪、車中之客人、僅有二人身未受傷、其受傷者、均擡进南醫院診治矣

昌圖

稅局訓令分所
服務須忠實

昌圖稅捐局訓令各分所略稱茲查在事各員甲辦之事而乙不知、丙服之勤、而丁不管一旦長官詰問、茫無具體答復足徵個人職責上之不忠實從今員巡供職務、須彼此討論、互相了解、如遇出張、或其他外出時、自已經管之事、勢必託人代理、同時應將進行狀況、詳細說明、以便接辦、並將應用物品、賬簿等項指點明白、庶於各項事務上、不生障碍也、除分行外合令該職員等一體遵照

連載小說

落霞孤鶩 （六九）

——（張恨水著）——

第十五回 喜信飛來放懷探舊雨 佳期空到撫影泣新人

睐了、鄧看守先見她不問話還在這裏站着、以爲她還要想出什麼問題來問現時見她並不問而又反無端的笑起來對着落霞耳朵問道：這個人你也不同意嗎？落霞急了、輕輕咳了一聲、將身子一扭鄧看守又低聲問道：你有什麼問的嗎？落霞才輕輕答道不用問、我同……說着、向鄧看守一笑、鄧看守對秋鶩點頭笑道：這次我准恭喜你趕快去辦呈子罷、警察笑道：你和姑娘小聲音商量一陣、不算事呀、究竟同意不同意、得對人家說一聲呀、鄧看守對警察道：你瞧這樣子同意不同意呢？錯得了嗎？警察向秋鶩望々、又向落霞望々、右手摸擦着下巴上的一片短鬍樁子、笑了起來、落霞見警察都笑了、偷眼一看、自己未來的夫婿、站在那裏豐格清標、英華煥發、前途眞未可以限量、於是喜在洋的、又是一笑、這一笑却不曾背過臉去、只是頭略低了一低、因爲算是看着警察的樣子好笑、不承認是害

本社啓事

逕啓者茲委任呂鴻泰君爲本報黑河分社經理兼記者嗣後各界如有訂閱報章或刋登廣告者希與呂君接洽可也此佈

本社啓事

逕啓者茲委任周和君爲本報雙城分社記者嗣後各界如有訂閱報章或刋登廣告者希與周君接洽可也此佈

本社啓事

逕啓者茲委任朱萬春君爲本報法庫分社經理兼記者嗣後各界如有訂閱報章或刋登廣告者希與朱君接洽可也此佈

無線播音 免費檢查
滿洲無線播音普及股份有限公司 大連營業所 電二三三二七六番

新式簿記招通信學員
人非有專門的學術不易在社會上立足、欲學新的專門學術又因維持現在的環境和職務而又不能離身惟有投入本會函授部學得新式簿記爲最好的一個良機因爲通信教受第一不拘時間第二不曠正業詳細章程請附郵票四分寫明寄交新京滿洲郵政局私函信箱二號即寄
駐京大連銀行簿記講習會函授部啓

虎標神藥 八卦丹

止咳化痰 香口生津 飲食不消 醒酒戒煙
虎標永安堂香港分行
奉天總代理瀋陽中街 中法大藥房 電話二八五九

戒煙聖藥 盖氏特効戒煙丸
健胃整腸 盖氏益壽散
鎮咳治肺 盖氏寧嗽散
（說明書函索即寄、外埠如有願代理者台智欵房接洽）
奉天鼓樓南 世德藥房

奉天大西關大街 天光電影院
價目照舊 樓下二角 三角 樓上五角
今天開映
啼笑因緣 四集
（主演） 胡蝶 鄭小秋
明星影片公司有聲有色無聲無色連集鉅片！

四經路 七緯路 瀋陽電影院
明星公司出品
「殘春」——徐來主演、
「二對一」——全部對白、
兩套影片合演
本院下期開演！？
樓上樓下一律兩角
注意——（廿三日至廿五日、演三天 每日下午一時起循環開演）

八道江

各機關首腦發起 組臨時救濟會

嗷嗷待哺之貧民得慶甦生

臨境自去秋年景歉收、民食不足、當即調查八道江附近民食不足者、亦有八百餘戶、以至今春、乃囤蓄倉空、十戶之內、食藥樹皮米糠者不下二三、且多日不獲一飽、一致啼號寒飢、嗷嗷待哺、不但春耕無法、而飢斃之虞近在眉睫、如不救濟、老弱將轉乎溝壑、少壯者走險、危及治安、大可爲慮、察警署長趙奎、爲憐恤貧民起見、協同保長張維甫、村長張殿裕、商會長姬永宸、木會所長張爲和、紳商鄭延堂、王子新等、組織臨時救濟會、籌款助粮、以備救濟、於十五日即實行、由鐵嶺購高粮十車、除分濟災民外、並由委員會、另設一平糶局、照原來之價(約大洋兩元掛零)售與糶戶、設買主多時可以源源買辦、救濟一邑之粮荒、似此調劑、吾邑自免乏粮之虞云

豐樂鎭

隊長署長之盡職

本埠地處沿江、村落星稀、自春以來、時有宵小三五結群、假扮行客、裝束沿途刦奪、駐本鎭騎警三中隊長王治平、暨警察三署署長對於地面治安向抱力謀整頓之主義、又兼該兩氏均係久歷軍警等差、經驗頗富、玆鑑於刻際正值農家播種之期、若不查道巡邏、勢必不足維持治安而寒匪膽、前此經該兩氏双方核議責任分擔、晝則輪替帶警出外遊擊、夜則分班梭巡街巷、以故竊之附近一帶村屯、大有路不失遺之風云

扶餘

當局隆重舉行 詔書奉戴典禮

扶餘縣內舉行奉戴詔書典禮、先日即於東門外、滿蒙校前廣場、高扎彩棚彩門、以昭隆重、並由各警士指導各商店、沿街結綵、高懸國旗、及友邦旗門首、以表慶祝、屆十五日九時、參加者漸集、有縣長、團長、參事官、暨各機關人員等、軍界有騎兵隊警察隊、自衛團等、學界男女及高初等、共十五組、合一般民衆、約萬餘人、先由縣長致開會詞、升國旗、鳴炮唱歌、群向之致最敬禮、俄而報詔書到、全場人盡肅靜無譁、參事官向恭案詔書如儀、縣長捧讀詔書如儀、各人員各師生高呼萬歲、如儀、繼縣長朗誦賀表並祝詞、一面求衆表決、時萬旗齊舉、贊成之聲、萬衆一口、禮畢、縣長持旗步行前導、自禮場入城東門、出南門、作沿街遊行、沿途高唱日滿聯歡歌、三呼萬歲聲、兩旁民衆歡呼聲、上達雲霄、相聞數里、其宣傳員、則沿街散發傳單、講演員、分行兩組、一在東街、一在南街講演、環聽者人多於鯽、洵空前未有之盛舉云

興城

久旱不雨 田將荒蕪

本邑自春徂夏、未得甘霖、蠢々者氓、翹首問天、徒興嘆唳、境內各區域、殆無耕田、登高遠眺、徒有在野青々之草、曬長此不雨、如蒼生何、不亦大可憂哉

延吉

施行嚴厲大掃除

本埠警察第七署、前者規定本月十三日起十八日止、五日間之全市清潔大掃除、業誌前報、開此番衛生之檢查、崔署長特別注意、因値夏初、黴菌蔓延堪虞、該署長並飭各巡官認眞挨戶嚴厲檢査、務期以符清潔大掃除之名實、而免衛生之障礙云

海城

當局發放賑粮 二區業已領去

本縣陳監督、對於忍饑望賑之災民、日夜繫念、因此先在城內、發去高粮二十石由瓦子溝村長領回、擇極貧者、儘先施救、並在該處、設立粥鍋、俾若輩得慶更生云、又訊此次由關原買來高粮兩火車現已發到、由委員會、開始分發務希將奄々待斃之飢鴻、火速救活若賑粮延遲不到、其責在於委員云、據另一消息云、剡關縣當局復

法庫

爲維持治安 井昭守備隊長 過法赴康會議

近因年景歉收、吃粮暴漲、致一般貧民、謀生爲艱、竟至挺而走險、故四鄉不時發生搶案、鐵嶺友軍守備隊長井昭大尉、有見及此、不忍良民坐受塗炭、故定十七日、在康平招集法康二領事館主任、開治安維持會議、斯日上午十一時、井昭大尉帶隨員三名、士兵十餘名來法、當時縣長各局長、參事官、指導官、以及本邑領事館人員、並居留日僑等、均到東門歡迎、井昭隊長對歡迎人員、極爲客氣、一一握手寒暄、感情頗爲親熱、後至縣署休息三十分鐘、即約同本邑領事館長島主任、渡部巡查、同赴康平、在康平縣署開會、此次爲友軍竭力扶佐剿匪肅清地面之會議、想將來法康之小股胡匪、當有肅清之望云

彰武

彰新路上匪勢披猖 狙擊長途汽車

旅客五名同負重傷

鐵路總局、駛行新民彰武間之長途汽車、於本月十九日午前八時、由彰開往新民之旅客車、搭乘客人十三名、行抵新民北溫家平房地方、突有合流股匪二百餘名、欄路狙擊、當場將押車警長槍殺、警兵楊德山負傷、乘客有彰武稅捐局、初局長、與劉氏、韓清喜司機等、同負重傷、並將旅客衣物款項、搶掠一空、負傷人運往新民調治、據云該匪首領報字老梯子、全好等、擊事後、赴新民七區長崗子盤踞、現彰新警察隊、均已出動前往剿擊云

凌源

鹽業公會呈報 兩凌鹽務情形

本邑鹽務局、令飭鹽商同業公會、迅即調查兩凌所有鹽棧、鹽店家數、並二年度自一月份、至四月份止、銷鹽數量、查明列表呈復、以資數核、昨該公會、業將各項數目查明、列表呈覆、計兩凌鹽棧、二十六家、鹽店四百六十八家、計凌源三百四十家、凌南一百二十八家、計四個月、銷鹽總數量、爲二萬七千二百八十二擔、每擔計重量百斤云

警局長因公晉省

本邑警務局長王茁山氏、近因種種要公、亟待晉謁省憲報告一切、日昨將公務拚擋清楚、於午前十時、赴站買車西下去省云

安東

金融奇緊 市況不振

商號多歇業

安東省市水陸交通、商賈繁興、爲東邊第一重鎭、乃近來威於外縣商務之停頓、及錢法之紊亂金融之奇緊等等關礙、遂致各業蕭索、市況不振、因而紛紛縮小範圍、以與收莊他圖者、時有所聞、玆聞前聚寶街巨商同順絲棧及廣清街之鴻商恒升隆等號現均以營業不振收莊他圖中望當局亟須設法挽救、以維商況也可

署長剿匪 奮勇異常

竟身負重傷 正在治療中

安東縣屬各區、近來匪氛時逞、毫無顧忌、各區警署隊、以及自衛團等、均已出動痛剿、日前十七日五區六道警察署申署長、於午後二時率警十名、並三區自衛團二十四名、因赴六區搜查、行抵拂爺嶺萌芽山東北坡、與匪首闞生堂帮百餘名相遇、當即互相交戰、至三時半、始將匪擊退是役也、各警勇敢直前、當斃匪五名、傷匪七名我方申署長、以冒矢指揮、致胸部爲流彈所穿過、及自衛團員王金章左臂已受重傷、均於午後七時送由丹國醫院就治中

馬車驚逸 摔傷乘客

市內跑六道溝馬車每日有十數輛往來不絕、乃忽於昨日午前十一時、有開往六道溝馬車滿載乘客四名、由七道溝向六道溝前進、乃於抵新六道溝、經過一某號汽車、鳴笛經過、致將該馬車驚逸全車乘客及車夫、皆被摔下各該乘客均負有頭腿等傷、已送醫院就診中云

妓女吞鴉片遇救

附屬地七道溝裏、長記工廠大院、煙妓崔金仙、年方双十、姿色平庸、前曾結識市內某商號張某、化耗不貲、遂受該妓之垂情、因而熱度增高、張某乃以該妓既鍾情於已、即不准其另有他遇、但該妓以水性楊花、豈能獨一面終、因不免暗中與人偸香、詎意竟被張所遇、當起醋海之波、遂痛責無情之妓、豈料該妓被責以慚愧無地、竟私購鴉片數枚吞服追經發覺、因急送由丹國醫院施以手術、始將毒質灌出、未致玉殞香消、實爲大幸云

泰來

往救蘇家火警 消防隊員負傷

月之十六日晚八時許、南大街分所管內、中央銀行對過蘇家繩麻舖後院空房、發生火警、當經該管報告警務局局長指導官及以下各官員長警等、均皆涖場維持秩序、並通知本縣義勇消防隊、該隊聞報後、便招集隊員、急趨赴現場援救、不意駕駛機車隊員、馬德清、在出商會門前、往南轉灣時、因不愼滑倒、由腿部軋過、當經檢驗已將右腿切斷、傷勢甚重彼時即派人將傷者、檢回該員之住所富盛園、聘請醫士治療外、一面仍繼續往起火地點、奮勇施救、卒將火勢撲滅結果燒燬房屋兩間、及其他物品多件、合計損失約一百餘元、又訊該傷人現經醫治結果很好將無生命危險云

岫岩

救回人票二名

分所長剿匪殊勛

縣城警察署蘇家堡子分所長穆顧三、於月之二十五日夜十一時、奉縣城警察署長稷永山電令、城南巴家堡子住民王寶庫王玉成等二名被匪綁去、向南逃竄、仰該分所長火速率警堵擊、以期人票安全救回、該分所長奉令後立即帶警四名、前往堵擊、夜十二時許行至燒鍋堡子村北、即聞村落犬吠、立定靜候、正是該匪帶票迎面前來、遂即督警開槍射擊、匪亦還射、雙方激戰半小時之久、匪勢不支、向後山逃竄、當時許分所長帶警奮勇直前、尾追搜索、在山中得獲被綁人票王寶庫王玉成二名、救回、因天色昏黑、山高林密、未便追擊、當將人票送回伴所云

于縣長履新 各界設宴洗塵

本縣縣長于繼昌氏、履新業已旬日、對於縣政汲汲進行、革故鼎新、不遺餘力、玆日滿各首領以縣長遠道來此、風霜甚苦、乃於月之十八日午後四句鐘時、假日語校內排設酒筵、特爲洗塵、該時涖筵者、有日軍各首領、農商會長、各法團各機關等、未幾水陸並陳、饈鮮味美、觥籌交錯、逸興遄飛、迨酒酣飯飽、而已杯盤狼藉、夕陽欲收、始各興闌而返云

蓋平

四縣聯運會 舉行期已迫

必呈空前盛況

蓋平於去歲假海城縣省立師範體育場、舉行四縣第一屆聯合運動大會、皇皇盛事、念念至今、此次恭逢皇帝陛下訪日、平安還幸、舉國謳歌、萬民遙祝、該會擬擴續前聲、以垂紀念、爰訂於本月廿四、五、日兩日、假本縣南關公共體育場舉行、屆期集四縣之精英、作一時之角逐、巾幗施驚人之技、男兒堤健足之才、至於畫任參觀、當有一番振作云

天氣亢旱 播種困難

蓋邑自入春以來、天氣亢旱兼以去冬未雪、地土乾涸、春耕無法播種、農民望雨心切、各村多有許願求雨者、前數日雖天陰微雨、一時即雨散天晴、無濟於事、如長此亢旱不雨、不惟春耕無法播種、秋收亦恐無望矣

濟沁河

王署長克盡厥職

龍江縣警察署長王吉堂氏、精通日語、前充關東廳警務多年、當於大同元年、蒙江省前任韓省長、聘委優瑋縣警務局長職、後改委調爲省動務、繼於康德元年七月、復委本鎭警察署長職、自任事以還、對於商民和藹可親、晝夜督飭長警及自衛團等、認眞搜查、以致商民均得以高枕無憂矣

商會長辭職 各董事挽留

濟沁河鎭商會、會長侯君耀庭、自任會長職務、現已四年之久、又屆滿期、因會務紛繁、意欲辭退、該董事等、考其已往之會務、辦理優良、對於會事、不憚勞悴、繼行開會、懇其連任、該君辭意堅決、恐難如願云

西豐

署長不徇私情 被銜恨誣控

四區警察署長、趙奉珊氏、爲警界幹員、作事認眞、不徇私情、久爲上峰所嘉許、該署管界內、住戶李景元者家道充裕、爲地方有力分子前因某事、向署長求情未允有礙面子、銜恨在心、思欲報復、乃以貪贓受賂等等字樣、控告官府、經派員明查暗訪全屬子虛、該署長頗蒙安慰、李某大被申斥

鎭東

須藤指導官轉勤

鎭東警務指導官、須藤又治郎氏、品學兼優、辦事認眞在鎭二年、關心民瘼、頗得人民之好評、今接上峰訓令調赴富餘、警務指導官、各界於五月十六日假二校房舍開送別大會、以盡感激之熱忱云

瑣聞

△妓館接來名妓

(四平街)道外北市場妓館、大順堂掌班、因現在營業、難謂不佳、而尙可有維持之必要、總而言之、是乏出色之妓、故不惜金錢、親至新京接來名妓一名、名曰蘭亭於本月廿日、業已到館正式接客云、該妓待客周到、品容端好、一般遊客無不贊美云

△娘娘廟香火盛

(開原)本縣城內娘娘廟、在城之西南隅、每歲四月十八日、有香火之會、今又至廟會之期、地攤小販、爭佔地位、出售玩物食品、藉謀微利、至十八日、城廂皆放工遊廟、男女齊來、花々綠綠扶老携幼、燒香了願、一般善男信女、極多香火之盛、勝於疇昔云

△食堂業已開幕

(隆化縣)當此商業競爭時代一般商人、千方百計、招徠主顧、以發達其營業、隆化小邑、地處偏陲、交通不便所有飯館、皆係有風味、不求改良、以致營業中平、不見起色、玆有本市南門裏牛角胡同、住戶李子陶、年將而立、爲人豁達廣交際、自十餘歲時即赴北平作事、南北各省、遊歷幾編、對於新潮流中、磨練已久、遂覺隆邑各飯館、頭腦腐敗、不堪入目、乃邀集同人、獨開維新局面、在市內東街、設立別有天食堂一所、由省聘請著名女招待一名、於十五日開幕、一般時髦士女、莫不前往爭食招待云

△戲園行將開幕

(鞍山)八卦溝福安里、大興公司經理、劉實豐氏、人極精明、富有經驗、查鞍山近年以來、地面興隆、人煙稠密、百業繁盛、日滿交通成一大鎭市、該氏有見及此、爲興通地面起見、特在福安里西頭、築成戲樓一座、地勢相宜、樓內寬濶、棹橙齊整、特別雅緻、以供看戲客方便、刻下正在計畫中、不日即能開台演唱、以供有戲癖者、前來觀看云

開彩發表!!

白蘭三彩香皂 白蘭香皂

各實號均鑒比維　駿業日進無任忭頌敬啓者敝公司發表之第貳期有獎抽籤辨法預定分天地玄黃宇宙之六組合計隨貨贈劵凡叄千箱承　各實號踴躍競買業已按數售清盛況非常　隆情所感敬肅牋伸謝昨四月二十九日於大阪中華栄館天仙閣川口各帮商號代表監視之下以最公正方法鄭重舉行開彩抽籤之結果如左曾經購買　各實號俾資憑劵對獎得向　各代理處領現是盼

四月三十日

白蘭公司謹拜

天地玄黃宇宙之六組　每組五百箱

頭彩	每組一張	壹百五拾圓	129
二彩	每組二張	四拾圓	123、360
三彩	每組四張	拾五圓	167、290、469、498
四彩	每組貳拾張	叄圓	13、15、23、45、74、86、102、122、128、130、135、162、206、210、246、269、344、385、404、449
五彩	每組四七三張	壹圓五拾錢	余者全部

主催　白蘭公司

彩票兌換代理處　滿洲國各地經理處

治淋界之革命 內服色素療法

片劑 滂濁溥清

現今市上販賣之淋病內服藥、形形色色不知幾千百種、頗呈雨後春筍之觀、即欲求一較完全少副作用者、不啻鱗角鳳毛之罕、多係氣味惡劣、難以服用、障胃害腸、得不償失、良可慨也。今回新發售之片劑「滂濁溥清」者乃據最新學理研究化驗而製成之內服的色素製劑、絕無前述副作用等之弊害剷除淋病的第一利器也。

各埠大藥房均有出售

總發售處　日本・大阪市東區道修町　株式會社　塩野義商店

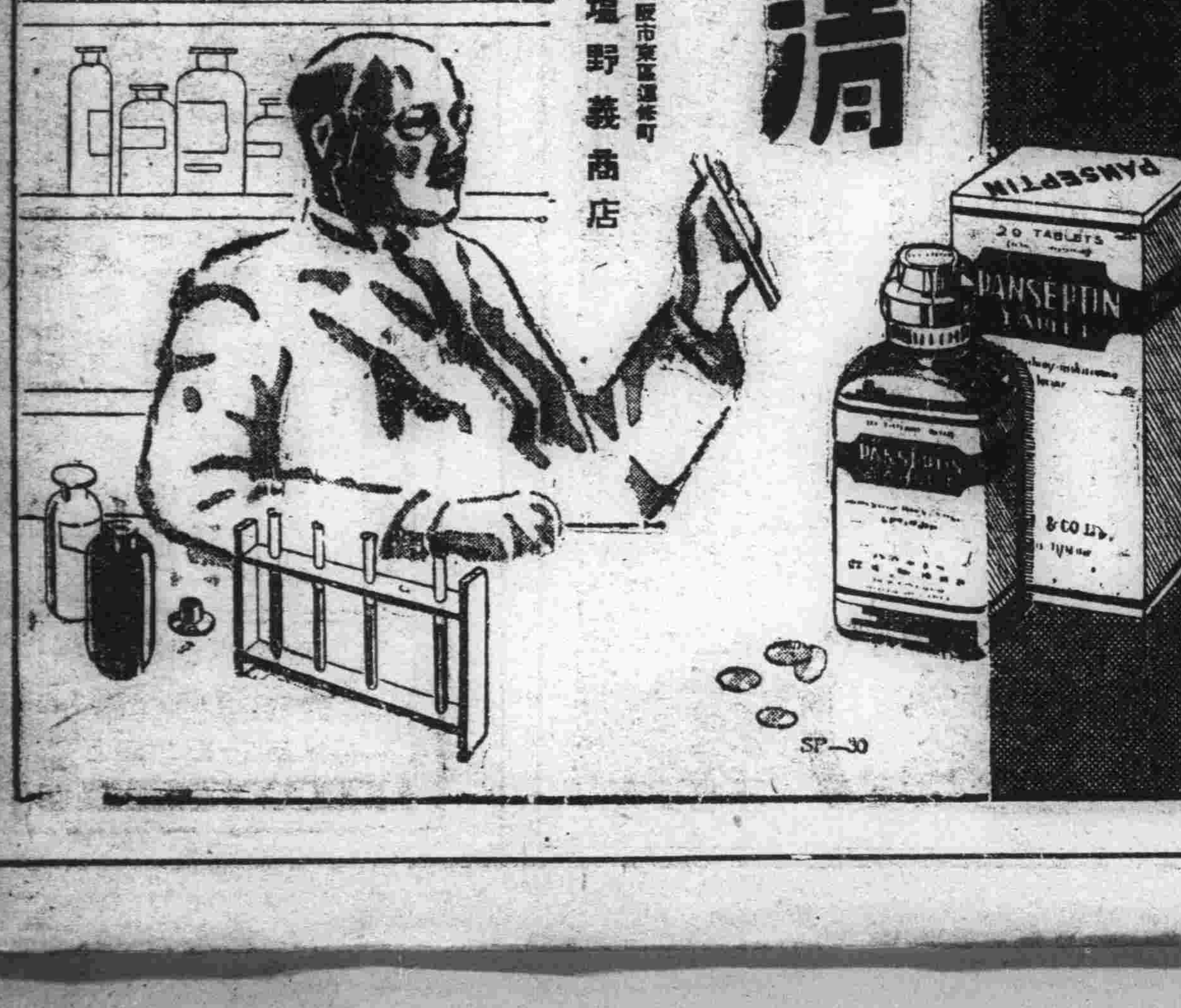

萬有錦囊

追誌二十年前之 公子鷂（二）

當此暮春季節春風徐徐之時，正吾人觀看風箏比賽之時，想起了二十年前常熟的公子鷂，凡風箏的取名，都以其形狀像什麼叫什麼，如鷂鷹、蝴蝶蜈蚣等皆是，獨此公子鷂則以放的人而得名，所以公子鷂者就是公子少爺所玩弄之鷂也，

公子鷂，不以巨大競勝，而以小巧玲瓏是尚，取纖細光滑的竹篾，爲鷂骨，上糊以蟬翼之紗，可張可縮，張則五色繽紛，美麗絕倫，縮則摺疊如扇，置於囊中，囊製也很精美，以錦綢爲料，刺繡花鳥魚虫，並綴纓絡，概多出自閨秀之手，鷂置錦囊，囊懸腰際，猶昔日書生雅扇之懸於腰帶然，放鷂之繩，也捨粗麻而用白絲，彩色之鷂，配以潔白之綫，更相得而益美了，

春光如繡，春風溫和，公子少爺相約到郊外競風箏爲戲，每一公子身後，必有僕人相隨，相助理絲縱鷂，或自己牽引，或交僕人之手，而在旁引領觀賞，花花鷂子在天上穩立風中，輕盈自得，花花公子在地下緩步往來，軟語輕笑，春光旖旎，所放鷂子旖旎，公子相貌又旖旎，這一個旖旎風光，好不樂死人也麼哥，到得興盡時，再命人僕相助總綫收鷂，依然納鷂於錦囊中，腰懸銀着，沿着斜陽晚風緩緩歸去

近年到處不景氣，資生階級也都衰落，公子少爺的資格根本不復存在，所以這二十年前的韻事，也不復見於今日了，區區放風箏的樂意事也在這世運中起了滄桑之感，可嘆啊！

双城郝姓家 公雞生蛋

双城訊、双城縣北門外任家店對門、門牌八號、住戶郝茂先、年五十七歲、家養雄雌雞各一隻、於本月五日早母雞下蛋後、公雞圍繞雞窩縱旋、時値郝老正在喂猪、乃窃窺其情形、似頗可疑、再觀其動作、始見公雞伏於窩內、已而公雞出窩亂啼、其啼聲、殆於母雞下蛋後啼聲相同、郝老當即往觀、見有雞蛋一枚、揀而視之、其蛋較諸其他母雞之蛋稍大、色亦不同、一般民衆聞之、莫不稱之爲奇云

暹羅國的 浴佛節續寫

暹羅國每年沿佛節日、男々女女老老少少、掛着黃布袋的善男信女、呼東喚西的攤販們、香煙、燭光、紙錠屑……這些交織成的一年一度的盛會、雖然是年年都有這番熱鬧、可是人依然那麼一大堆一大堆、擁進這靜安寺裏去、信徒們從袋裏摸出雪亮的銀洋角子、在廟門前換了綫香、紅燭、紙錠、走進廟裏去、只是一匐伏的辰光、紙錠化成了灰、綫香和紅燭早給祝主移去了、信徒們面上浮着絲絲的微笑、又被擠在人叢裏、等跨出廟的側門、一位基督信徒授給他一張「不要信奉木偶」的傳單、他把眼一斜、急急地把那張反動的標語狠命地往地上一擲、嘴裏似乎說：「觸霉頭」！「觸到印度國！」一

寺前有口方井、信徒們有的在寺裏買了烏龜到井裏去放生、但是井水很淺、小販們常常等信徒走遠了、仍把那烏龜捉了起來去賣給第二個人、這循環的而又滑稽的放生術、只有在都市中才會發現的

寺的周圍、是擠滿着攤棊棹椅、籐器、左面空地上是許多玩意兒的集團、西洋鏡、糖攤、轉盤……各式各樣賭錢的生意眼、市面不景氣、看的人比買的人多、攤販們在火南淋漓的下面、更皺緊着眉頭了

黔屬安順 登現塘井 每日出鹽十萬

貴陽訊、黔省安順發現鹽井、據調查人報告、如採製得法、每日可出鹽十萬斤

在馬賽博覽會之 巴黎國際集 五月十八日開幕

巴黎訊、世界最大而最重要之商業的集會「巴黎國際集」已定五月十八日晨在馬賽之博覽會所開幕、此次參加集會者、計有八千五百家出品者、佔地四百三十萬四千方英尺、如以上年集會之成功觀察、則本年之參觀者當在三百萬人以上（包括世界各國之購買者）法國商業部長馬爾查杜、將於十八晨正式揭幕、下星期一日、法國總統賴伯倫將偕其他政府要人前往參觀、如將法國之出品除外、計有三十五國之八百五十家出品者參加、自建有場所者、計爲英、日、荷、比、西班牙、盧森堡、瑞士、奧地利、捷克斯拉夫、瑞典、芬蘭、立陶宛、及埃等十四國、往年最令人注意而消售最多之物產、爲法國之酒、顧主購去之紅、白玫塊及香檳酒、計達五十萬瓶、此次計有七百八十六家售酒之商店、佔地一一、六零零方米達、故酒區當能引人特別注意云、按此種集會之目的、係爲聚集世界各國之出品者及購買者於一處、予以觀摩、購買與銷售各種工業品之機會、此集創始於一九零四年、時僅有四百八十七家出品者參加、且大半爲法國本地者、佔地僅十萬方英尺、此次大集可稱極盛

劉天華遺作之 音樂演奏會 北大女院楊仲子發起 廿五在協和舉行

北平訊、國立北京大學教授劉復、及乃弟國立北平大學女子文理學院音系教授劉天華、先後謝世後、劉之家屬、已定於本月二十九日下午五時、在西山墓地會葬、頃悉劉天華之高足弟子、平大女子學院音樂主任楊仲子等十餘人、以劉在生時對於音樂頗有研究、爲追念起見特定於本月二十五日（星期六）下午九時、在協和禮堂舉行「先師劉天華先生遺作演奏會」、茲將全部節目、覓錄如下

〈演奏節目〉一、胡部分、（一）病中吟、劉北茂（女院）、（二）開居吟、陶筠（女院）、（三）月夜、高尚仁（青年會）、（四）苦悶之謳、邵增才、（北師）、（五）悲歌、程朱溪、（省黨部）、（六）良宵、沈仲章、（北大）、（七）空山鳥語、李光濤、（北大）（八）光明行、蔣風之（女院）（九）獨絃操、蔣風之、（女院）、（十）獨影搖紅、陳振鐸（天津省立女子學院）二、琵琶部分、（一）歌舞引、韓權華、（女院）、（二）改進操、曹安和、（女院）、（三）虛籟、楊筱蓮、（女院）、三、合樂文部、甲、混江龍、（一）琵琶、關靜宜、（天津女子師範）、（二）簫、楊筱蓮、潘君方、（兩吉）、（三）笙、曹安和、乙、新水令、（一）琵琶、潘君方、韓權華、（二）笙、曹安和、（三）笛、陶筠、（四）三弦、邵增才、（五）二胡、蔣風之、李光濤、高尚仁、李光潔

鳳陽舊話（尹 二）

滬訊、自新女性映畫公映後、鳳陽歌謠、幾於家絃戶誦、採寫農村破產、亂離饑荒、使人不忍卒唱、而鳳陽是否本是好地方、也值得研究的、按鳳陽舊名濠州、明始置鳳陽府治、清因之、屬安徽省民國廢府留縣、爲安徽淮泗道治、近讀顧滄湖（丹午）消夏閒記摘抄關於明初鳳陽情況、知明太祖欲繁榮鳳陽而不可得也、太祖原崛起鳳陽因爲發祥地、遂并力治之、奈離亂後人少地荒、乃徙江南富戶十四萬以實之、私歸者科其罪、又設蛋戶漁戶教坊等名色、禁錮敵國臣之子孫妻女、不與齊民齒、永樂將建文殉難之妻女盡發教坊司、入平康院爲妓、此皆非所以培植本願也、相傳富民欲回鄉省墓者、輒男女扮作乞人、潛歸祭掃、冬去春來、沿以爲例、屆期不得不出、殊失省墓之本意矣

正定縣何釗發明 灌田器 專利用空氣引水上行 平均每日灌田八畝

正定訊、河北省正定縣城南高家營村民何釗根據工學原理、經數載之研究、發明一種新式灌田器、係利用空氣引水上行、其法以厚鐵作一長筒、分之成節、可視井之淺深、量爲增減、內置活塞四五個、中貫鐵鏈、一號兩端閘、有鋼叉八根、中乃較短唧接掛於架輪之上、輪之周爲遞接鐵鏈之用、架輪兩旁安鐵製搖把二根、以人力搖動鏈號牽動活塞水即噴湧而出每一分鐘、可出水一千二百餘片、每日平均可灌田八畝、較舊式水車增多一倍、所需人力不過二人、現已由本城華藝鐵工廠製成數架、並以一架安置於中山公園內、任人參觀此種灌田器、較舊式水車運轉靈活、堅固耐用且價值低廉、每架祗售四十餘元、當此農村經濟破產之時此種灌田器實有積極提倡之必要也

綏東一帶 初夏降大雪 陶林卓資山積雪三寸

平地泉通信、綏東各縣半月來暴風挾砂、終日怒吼、行人斷絕攤販多停業、直至五月十五日晨風始息、平地堆砂寸許、小麥、大麥、豆、菜等早苗大半被風吹斃、至午風甫止、天又降雪、至午後三時方息、陶林縣及卓資山鎮兩處雪勢甚大、厚可三寸、未被風砂打死之禾苗經此大雪、亦必凍斃、幸綏省農時較晚、如再種大麥、穀、黍、蕎麥等類晚禾、至秋可熟、尚不致成災、然早禾必將膺價云

阮玲玉遺訟 唐季珊張達民對質 旁聽者竟擁擠不堪

上海訊、阮玲玉死後、張達民與唐季珊又起訟端、第三特區法院、十七日午開庭審理、張唐均到對質、旁聽人擁擠不堪、唐供與阮並未正式結婚、僅係姘度、故不能負任何責任、張供余有私產四十畝、與阮共同用盡、阮每月貼余二千四百元、純係償還前欠性質、非無故受惠

濟南稀有之 倫變案 殺弟後誣與妹通姦 趙金蘭擬破腹自明（續）

•事•變•突•起•兄•殺•其•弟•

本年二月二十四日、趙于氏方清晨起身、送其長孫赴校讀書、送出大門、然後關門返屋、彼與其二子、金奎同住於北屋內、自居西間、金奎居東間、因時已到其子上班時間、隨呼其子起床上班、連呼數聲、不見其起、但聞屋內喘粗氣聲、不見其他動靜隨進東間查看、見其子被蒙頭上、並無異狀、因呼之不應、隨揭被視之、孰意被一揭起、鮮血沖被而出、趙于氏兩手一身、全被血染、視其子、已血肉模糊、不可辨認矣、急出外呼救、家人皆起、鄰人集至、是時其子尚有氣、忽覓西醫來治、連打數針、宣告無效、未幾即絕氣、面部有一刀痕兩處、一自鼻樑間刺入一自上唇刺入、門牙被刺下二個、落於枕上、頭部復被棍擊、腦漿流出、狀極慘酷

•法•院•自•首•供•詞•錯•亂•

事變發生後、趙家之紛亂情形可想而知、而紛亂中獨不見其長子趙金鐸、正擬派人尋找、及報告官廳、而忽有法院法警等來到、云有趙金鐸者已到法院自首、謂在此處出來人命前來相驗、始知兇手即死者之兄、但據趙金鐸在法院之供詞、極爲錯亂、法官問其爲何打死其弟、更胡言亂語、不得要領、或係殺人之後精神過於興奮、而致錯亂也、

•宣•判•徒•刑•不•服•上•訴•

當事變發生時、趙金蘭尙在諸城學作事、接到家電、星夜來濟、助其母料理後事、同時並請律師代其長兄辯護、冀圖減兄之罪、金奎殯後、其母在家中、時常觸景生情、而致傷感、隨率其女金蘭離開舊家、在法院附近賃屋居住、以便時常入獄探望並辦理訟事、其母因次子慘死長子在獄、尙不知死活、感傷過度、以致成病、趙金蘭爲諸理訟事、及照料母病、諸城中學之事、不得不請人代理、隨亦留濟、以後趙金鐸連審數庭、供詞時常顛倒、終未供出因何殺其弟、法院隨以預謀殺人罪判決、因係自首、減刑一等、爲無期徒刑、宣判之後、趙金蘭即徵得其母及兄之同意、請律師程養正爲辯護人上訴於高等法院、上訴期間屢起變化、趙金蘭代兄請定律師、提起上訴後、因家中母老且病、更無別一人各處奔走接洽、皆趙金蘭一人之力、又不時至看守所中、安慰其兄、請其安心勿燥、又時至劉家莊家中看望其嫂、迨至五月七日初次開庭時、趙金鐸忽當庭否認上訴、於是前功盡棄、上訴撤消、後趙又聲稱「否認上訴」係因神經錯亂、仍請求上訴、於是趙金蘭重新奔走、請求律師呈遞訴狀、及分頭懇求各街鄰、屆時到庭作證等、十日重新開庭、孰意開庭之前、趙金鐸忽臨時不承認所請之律師程養正爲代理辯護人、而於事先已另秘密請妥律師張炳、另遞呈狀、程律師見狀、即自動將委任狀撤消、隨由張律師出庭辯護

•趙•告•其•妹•與•弟•通•姦•

開庭之後、法官訊趙何故殺死親弟、趙供有難言之隱、請看呈狀、即知、法官即轉訊趙金蘭、趙呈狀之大意、爲述說殺弟之原因、爲其妹與弟通姦、出此亂倫之事、恨而將弟殺死、如此、則此案之大變、出乎意外、趙金蘭受此刺激、精神大受、記者於其退庭之時、追蹤至其家、與之問話、有時異狀、始知此案變化至此、細探問

•看•守•所•外•一•幕•悲•劇•

趙金蘭受此打擊後、精神失常、於十一日清晨、氣惱交加、似染重病、跪至看守所、探望其兄、詢問究竟、因接見時間未到、未得接見、一小時內、趙金蘭到看守所三次、請求接見其兄、看守人憫其情、容其兄妹相見、金蘭一見乃兄、痛不成聲、反復追問其兄如此誣告、是何居心、此種計劃、係出自何人之打算、趙金鐸只支吾不答、趙金蘭初則以情以動之、繼則以手足跪伏不起、請其兄說出此計是何人所出、同胞兄妹、出此手段、是否尙有人心、言間伏地哀號、淚落如雨、看守之兵士、亦代爲良心發現、落淚、及旁觀諸人、爲情所動、趙金鐸半吞半吐、乃吞吞吐吐、謂其妹曰、我並沒有甚麼主意、嫂子叫我說甚麼我就說甚麼、我只當沒有多大關係、誰想你急成這個樣子、趙金蘭至此、始知事變如此、完全出於嫂氏之計算、在看守所外、啜泣多時、跟蹌而去

•趙•金•蘭•說•誓•死•洗•冤•

據趙金蘭對記者談稱、家中遭此慘變、弟已身死、兄押在獄、現正在以全力謀救吾兄之時、忽又有此變動、實使人痛心、名譽爲人第二生命（未完）

五淋白濁自療斷根特效專藥

樂的能

千中選一

▲誤染淋濁。如再誤服劣藥。絕嗣滅育。豈不可怕。請以銳利目光。在千百種淋藥中選取一種。
▲茲將服「樂的能」而得淋病斷根者之千萬謝函中。選出一二付刊于後：

廣東梅縣梁君來函（名字地址申明不願發表）
（上略）余在一月前。染急性淋病。濃液如滴而出。灼熱脹痛。既不能行。復不能坐。身軀偶一移動。即覺疼痛異常。一時不暇抉擇。購服市售療淋劣品。熟料徒費金錢。毫無實效。病勢時愈時劇。正無可奈何之際。友人某君。告以經驗所得。囑服德國「樂的能」必可濁清痛止。澈底斷根。余如法購服。果如其言。克已痊愈無慮。（下略）

福建泉州東街白隆興號白清泉君來函
（上略）尋花問柳。非染梅毒。即治淋病。幾成天演之公例。鄙人因亦不能倖免。傳染白濁。病之初起。腫痛淋漓。痛苦不堪。經醫生之注射洗灌後。濁液漸稀。病勢似已略減。但尿竟頻數。小腹灼熱脹墜。未能根本肅清。爲經濟計。遂購貴行出品之「特製樂的能」服之。一盒甫完。諸病若失。其效力之宏偉。殊出鄙人意料之外（下略）

檳城新馬路廣復盛號區榮君來函
余僑寓檳城久矣。因職務關係。不時與外界接近。月前偶赴某國妓遊。不意春風一度。幾致貽恨終身。翌日即覺小便刺痛。腫脹發炎。越數日。膿液淋漓。且變赤色。症狀兇劇。驚懼非常。詢之友人。始知此爲惡性淋病。亟購「特製樂的能」服之。兩盒畢後濁止腫退。痛苦完全消失。誠不愧爲淋病之救星也。

四川綿陽惜字爐街劉子仁君來函
余曾患白濁服樂的能後已斷根數年。余妻近忽患白帶初感於十女九帶之說不加注意。殊未知屬於淋毒性。係余所傳染者故遷延數月病勢增劇痛苦異常。余因復購「樂的能」給伊試服一盒。病已稍見減輕。乃續購服特製樂的能一盒病乃霍然……

遠東獨家經理：上海漢口路一新星西藥行

奉天中街中法大藥房總代理

真正樂的能 新星 盒內仿單必有商標印記爲便

特製樂的能 藥力增加五倍效力更是神偉

喉痛立瘥 無漱口吹藥 吞服藥水之勞

若患喉痛應治以爽適有效之法無漱口吹藥吞服藥水種種麻煩只要含用一兩枚韋廉士吸入止咳片足矣此片在口溶化即發出芬芳滅菌寧炎之藥氣隨呼吸深入喉際而達呼吸器全部于是炎膜滋潤痛疼停止病菌絕滅喉痛愈矣上海梅花歌舞團歌舞藝術家徐粲鶯女士來書云『鄙人日前偶患感冒以致喉痛頗劇咳嗽不止對於說白唱做均感困難各藥無效後含韋廉士吸入止咳片即覺喉間舒適咳嗽痊愈矣』韋廉士吸入止咳片爲吸氣治療胸喉各疾之新藥各藥房均有出售或直向上海江西路四五一號韋廉士醫生藥局函購每瓶七角郵費不取

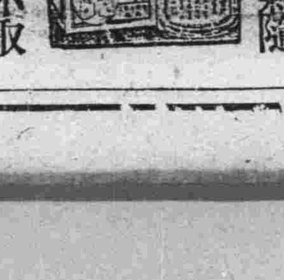

張濟周君玉照

君於食物中所得之滋養料幾何

君從食物中取得滋養分之多寡、當視君之消化力如何而定、倘消化力弱則斷難得到食物應有之滋養料於是營養不良而健康受其影響矣、此所以消化不良之人、莫不疲弱萎頓其所需以得到食物充分之滋養料、藉以促進體力與健康者、豐富純潔鮮血是也、韋廉士醫生紅色補丸、以善造此種血液馳名世界垂五十年、患消化不良之人由服此丸得獲全愈而轉弱爲強者已不可勝數、即如河北保定志存中學張濟周君亦其一也、張君來書云

『數年前鄙人嘗患消化不良食慾大減少進食物即覺脹悶以致瘦弱特甚後有人勸服韋廉士醫生紅色補丸旋覺消化壯健體氣亦回鄙人又嘗患傷風咳嗽喀血臥病兼旬肌膚瘦削亦由服用此丸而愈』

嬰孩自己藥片治愈其子之熱症

張君書續云『去歲九月長男書振患發燒症今年七月次兒書義亦患斯症兩次均由服用嬰孩自己藥片而得迅速治愈焉』

韋廉士醫生紅色補丸補血健腦寰宇馳名嬰孩自己藥片爲小孩腸胃各疾之專藥各藥房均有出售或直向上海江西路四五一號韋廉士醫生藥局購買定價韋廉士醫生紅色補丸每瓶大洋壹元五角六瓶七元嬰孩自己藥片每瓶七角六瓶三元五角郵力一概不取一切信件可由奉天和記洋行轉上海韋廉士醫生藥局

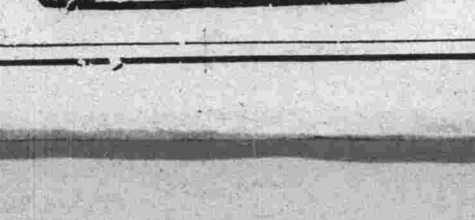

德國 忽蘇爾 氣喘藥

全國藥房均有出售

全球醫師一致推崇專治氣喘唯一良葯

去年在德國境內曾行銷一千萬盒以上

分銷處○瀋陽中街路北○中法大藥房

治療 氣喘、哮病、氣急、呼吸困難、新舊咳嗽○枯草熱○慢性支氣管炎○痙攣性或搐搦性咳嗽○各種心臟病○感冒○神經痛○頭痛等症○服之奏效迅速神驗無比！

如需「哮喘病」除根詳細說明書函索即寄

中國獨家總經理 中華商履瀛西藥行 上海九江路一百五十號洋房

大連物價

▲標準零賣價目

鐘表眼鏡

大連浪速町二丁目　懷昌鐘表眼鏡公司

▲鐘表部（金票本位）

德國製二音天文中　每只貳拾九元
大號二音天文中　每只貳拾元〇五毛
二號二音天文中　每只拾五元五毛
德國製實用天文中　每只貳拾貳元五毛
德國製鳩叫鐘　每只拾貳元五毛
五寸單鈴馬蹄鬧鐘　又每只拾壹元　每只壹元六毛
四方旅遊台鐘　每只壹元叁毛八分
瑞士製16形鋼壳双卡字懷表　每只拾壹元
瑞士製16形極扁鋼壳双卡字懷表　每只拾八元四毛
瑞士製黑鋼洋錢邊双卡字懷表　每只六元二毛
又瑞士製15形青年懷表　每只拾五元八毛
瑞士夜光製表　每只壹元七毛八分
瑞士製12女用新式鋼壳双卡字手表　每只壹元七毛八分
瑞士製4 21狹長方同鋼壳双卡字手表　每只拾五元
瑞士製10形10石方式鋼壳双卡字手表　每只貳拾四元
瑞士製5 21十八金長方金壳双卡字手表　每只九元五毛
4 21 每只四十七元五
10形金壳双卡字手表　每只拾九元

▲眼鏡部

12 No.夾白金有邊架　每付拾元〇五毛
夾金軍裝架　每付六元五毛
12K同　每付五元五毛
又美國製夾金托鼻無形架　每付叁元五毛
美國製金匡博士架　每付六元五毛
德國製金匡博士架　每付五元五毛
德國製金匡碩士架　每付叁元五毛
德國製金匡碩士架　每付四元五毛
司令玳瑁架　每付五元五毛
又水晶養目鏡片　每對貳元捌毛五分
茶晶每對拾元至六拾元

▲洋貨

純銀風景烟盒　每只二十四元
又　每只十二元五毛
旅行烟合　每只二元五毛
又　每只一元五毛
美術煙合　每只一元五毛至二元五毛
彈璜煙合　每只一元貳毛
自來火　每只壹元至四元四毛
客廳擺煙缸　每只八元至叁元四毛
毛寫字台煙缸　每只壹元五毛
摩登煙嘴　每只五毛
寒暑表　每只自貳元至六毛

放大鏡　自壹毛至七元
學生用顯微鏡　自壹元五毛至拾元

▲衰銀盾（鈔票本位）

特號二十二寸　四拾元
頭號二十寸　三十二元
二號十七寸半　二十四元
三號十五寸　二十一元
四號十三寸　十八元
五號十一寸　十四元
六號十寸半　十一元
七號八寸半　八元
八號八寸　五元八毛
九號六寸半　四元五毛
十號六寸　三元五毛

綢緞雜品

大連奧町五十二　同昌百貨商店

▲綢緞類

絲絨女料　二元至二元三
芬芳綢女料　六角五至八角
銀星綢女料　一元五至一元七
青春綢女料　九角至一元六
蘭香綢女料　九角至一元五
維也納女料　一元三角八
香月紡女料　二元八角五
印花麗英綢　二角五至五角五
印花印度綢　三角八至五角五
花素軟緞　三角五至四角五
國華緞　三角七至一元一
三閃緞　八角至一元三
香蝶綢　一元至二元二
鶴齡錦　一元二至一元五
毛綿葛　四角五至一元五
影霞綢　五角至一元
素杭緞　五元至七元

▲毛布類

西裝洋服料　二元四至九元八
西洋格毛布　三角八至九角八
印花毛布　三角五
織花毛布　二角八
平紋毛布　四角
素毛布　三角至四角六
條毛布　三角六
禮服呢　七角五至二元
華達呢　五角八至一元

▲綿布類

印花扣絨　一角八
花斜紋　九分
花細斜　六分
印花毛毡　一角三至四角五
花伏紬　八分至二角
冲毛毡　一角四至二角四

▲綉花類

綉花旗袍料　廿五元至卅元
印花旗袍料　十四元至十五元
綉花披面　廿元至四十元
綉花被面　十元至十六元
綉花棹面　五元至十七元
綉花墊子　十元至卅元
綉花屏頁　七元至四十元
綉花風景　一元五至四十元

▲化粧類

各種香花　二角至一元五
各種香粉　三角至四元
各種香皂　一角至八角
各種香水　四角至十五元

▲唱機唱片

各種唱機　九元至三百六十元
百代唱片　二元至二元六
高亭唱片　二元至二元六
勝利唱片　一元五
新月唱片　二元
崑崙唱片　二元
蓓開唱片　二元
長城唱片　二元二
各種唱針　三角至六角

▲雜貨類

蝦國毛毯　十二元至卅七元
折式煙具　一元六至十元
新式鏡夾　八角至十二元
各種時計　二元六至廿六元
各種雨衣　三元至廿五元
磁器茶具　二元至廿五元
跳舞絲襪　一元至二元六
結婚頭花　七元至十元
各種衣邊　七分至五角
各種麻雀　八元至二十四元
背坐墊　一元至三十三元
各種提包　一元五至十八元
大小皮箱　八元至十三元
洋服襯衫　一元二至二元六
洋服領帶　四角至一元六
各種呢帽　二元四至十四元
雪茄煙葉　四角
各種洋酒　一元七至八元
西洋大磁盆　二元至四元五
文明手杖　五角至三元六
新式梳粧臺　三元至六元
女夾大鏊　二十元至卅元
木綿每磅　七角
鴨絨每磅　六元五角

皮箱皮鞄

大連西崗街壹百拾六番地　永安工廠（每只大洋價）

大號樟木箱　十一元五角
大號二皮衣箱　六元
二號二皮衣箱　五元
大號頭皮衣箱　七元
二號同　六元
大號川皮衣箱　十元
二號同　八元五角
九寸公事包　一元九角
一尺同　二元二角
一尺二寸同　四元
大號皮麻雀盒　二元一角
二號同　一元九角
一尺二寸硬胎牛皮提鞄　三元四角
一尺四寸同　四元
一尺六寸同　五元
一尺八寸同　五元
一尺八寸硬胎牛皮包甲提　七元
二尺同　六元
二尺二寸同　七元五角
二尺四寸同　八元十一元
二尺牛皮軟蓋皮提包　十三元
一尺四寸同　十五元五角
一尺六寸同　十五元一角
二尺二寸帆布硬胎提包
一元八角
一尺三寸同　一元一角
一尺四寸同　一元二角
一尺五寸同　一元三角
一尺六寸同　一元四角
一尺八寸同　一元七角
一尺八寸帆布包甲硬胎提
包二元三角　二元六角
二尺同　三元四角
二尺二寸同　四元二角
二尺四寸同　五元五角
二尺帆布軟蓋提包　五元五角
二尺六寸同　六元
一尺二寸帆布鐵襟提包　一元一角
一尺三寸同　一元二角
一尺四寸手提書包　二元四毛
帆布背書包　五角五

煙草

南洋煙草公司

十支美人香煙　每條廿五盒、小洋九角
十支飛輪牌香煙　每條廿五盒、小洋六角五分
廿支浴美牌　每盒廿五包、小洋一元四角
四分
十支紅金龍牌香煙　每條廿五盒、小洋二元
空盒十五個、換畫一張、
空盒十五個、換本煙一小盒
十支高塔牌香煙　每條廿五盒、小洋二元
帶心空盒十二個、換畫片
一張、八個換本煙一小盒
十支大長城牌香煙　每條廿五盒、小洋二元
帶心空盒十二個、換畫一張
帶心空盒八個、換本煙一小盒
五十支小白金龍牌香煙　每罐小洋六角四
五十支小紅金龍牌香煙　每罐小洋四角
五十支大長城牌香煙　每罐小洋六角

大連市越後町四十番地　英商拱石煙公司

十支刀牌王　每盒金一角
十支小刀牌王　每大包金四元六角　每盒金九分
十支小刀牌　每大包金四元〇八　每盒金一角
十支粉刀王　每大包金四元六角　每盒金一角
五十支粉刀王　角五　每盒金五
十支大天橋　每大包金五元　每盒金五分
十支小天橋　每大包金二元三毛　每盒金一角五
廿支天橋　每大包金二元　每盒金一角二
二十支金鼠大橋　每包金三元一角　每盒金
七分
十支第一　每大包一元八角五　每盒金四分
十支欽差　每大包金一元三角六　每盒金三分
廿支美傘　每大包金一元五角六　每盒金七分
十支前門　每大包金七元二角　每盒金一角六
五十支前門　每大包金七元二角　每盒金八角
十支砲臺　每大包金十五元九角　每盒金三角五
五十支砲臺王　元七角五　每盒金一
廿支商神　每大包金十五元九角　每盒金一角二分
廿支百利　每大包金二圓六角八　每盒金二角五
廿支小砲台　每大包金五元六角六　每盒金五角
五十支小砲台　每大包金十四元八角　每盒金一
五分
十支土耳其　每大包金十四元八角　每盒金四角
五十支土耳其　每大包金十七元九角　每盒金二
五元三角

大連連鎖街　東亞煙公司（每盒金票價）

敷島　一角五
朝日　一角二
吉野　五分
松島　三角
麗花　一角
壽牌　一角

紙及印刷品

大連市監部通四三番地　福盛號紙莊

▲各種紙類（金票本位單位圓）

品名	單位	單價
模造紙	一磅	二五
印刷紙	一磅	二五
色牛皮紙	一連	六·〇〇
代紋東洋紙	一連	四·五〇
皮紙 西洋	一連	三·二〇
同	一連	一·一〇
色勞路紙	一連	三·九〇
白勞路紙	一連	三·九〇
羅以斯紙	一連	一·一八
硫酸紙	一連	三·二〇
白有光紙	一連	二·二五
色有光紙	一連	二·二五
黃毛邊紙	一連	二·二八
白毛邊紙	一連	三·二〇
各色臘光紙	各一連	三·二〇
黃表古紙	一連	一〇·〇〇
川表紙料	一簍	九·〇〇
川紙料	壹塊	一·九〇
白玻璃紙	三百番一連	四·〇〇
色玻璃紙	三百番一連	三·二〇
因洲半紙（千代）	一九	一·六〇
大洲半紙水仙	一九	一·六五
因洲美濃瑞鳳	一九	二·〇〇
大洲美濃舞姬	一九	二·〇〇
同　鳳龍	一九	一·七〇
同　雲龍	一九	一·三〇
半紙代用朝日	一九	一·五〇
洲美濃木曾川	一九	四·〇〇
同　紙張良	一九	一·二〇
薄葉半紙千種	一九	一·二〇
薄葉美濃韓信	一九	一·一〇
薄葉美濃鐵甲	一九	一·三〇
吃墨半紙牡丹	一九	二·六〇
吃墨美濃富士	一九	二·六〇
機械吃墨紙勝利	一九	七·〇〇
半紙機械吃墨紙	一九	七·〇〇
美濃紙正義	一九	七·五〇

▲龍印印刷用油墨

品名	單位	單價
活版用墨八一號	一磅	四·四〇
活版用墨八三號	一磅	四·二〇
新聞用墨四〇	一磅	七·二五
石版用黑五〇號	一磅	七·〇〇
活版用黃二六號	一磅	四·〇〇
石版用黃一號	一磅	五·〇〇
活版用赤三一號	一磅	六·五〇
石版用金赤二六號	一磅	六·〇〇
活版用藍二八號	一磅	一·五〇
石版用藍四〇號	一磅	九·〇〇
活版用別藍四〇號	一磅	九·〇〇
淺黃用五號	一磅	一·二〇
石版用綠A號	一磅	七·〇〇
活版用綠一八號	一磅	一·二五
粉紅一〇號	一磅	一·三〇
紫墨一五號	一磅	一·三〇
茶墨一五號	一磅	三·二〇
白油墨四分	一磅	三·三〇
轉寫油墨四號	一磅	三·三〇

▲印刷材料品

品名	單位	單價
泥司油	一磅	三·五〇
大磨石	一塊	一·二五
小磨石	一塊	〇·三五
墨滾子	一個	七·〇〇
墨石	一根	八·〇〇
石版鏈	一個	一·〇〇
手皮	一組	二·〇〇
大海綿	一塊	八·〇〇
修版針	一根	三·〇〇
修版刀	一把	三·〇〇
樂墨	一頂	四·〇〇
松香粉	一磅	三·〇〇
化石粉	一磅	三·〇〇
浮石粉	一磅	三·〇〇
桃膠	一磅	四·〇〇
金剛砂	一磅	二·〇〇
船來紙	十枚	七·〇〇
東洋樂紙	十枚	四·〇〇
押板皮子	一尺	二·〇〇
裁紙刀	一把	八·〇〇
鏟子	一把	三·〇〇
號碼子	一把	四·〇〇
四號切刀	一個	八·〇〇
五號切刀	一架	五·〇〇
斜羅切機	一架	八·五〇
九番水線	百枚	四·〇〇
九番綫	百枚	三·八〇
水號書邊二	十根	三·〇〇
五分號書邊四	十根	一·二〇
六分號書邊二	十根	一·五〇
六分號書邊四	十根	八〇
五分號鉛條二	十根	一·五〇
五分號鉛條四	十根	九〇

金葫蘆　七分
金槍王　六分
金蝙蝠　五分
琴鳳　五角二
復興（一百根）　四角五
復興（廿根）　一角
人壽　三分
織女　三分
大樓　六分
壽花（鐵筒）　五角
（每百命票價）
白梅　一元二角五
白鴿　八角五
杜鵑　八角五
萬蒲百個　六角五
紅磚百個　七、〇〇

工業藥品

大連市山縣通六七番地　株式會社乾卯商店大連支店
（一磅一〇〇五、一瓩二、二四磅）
（金票本位單位圓）

品名	數目	批發價目
菱印硫化子	一〇〇瓩	八六·〇〇
洋字牌硫化子	一〇〇瓩	七·〇〇
曹達菱印	一〇〇瓩	五四·〇〇
重曹	五〇瓩	五·〇〇
火酸	三〇〇封度	一六·〇〇
同	五〇瓩	四·〇〇
硫酸	五〇瓩	七·〇〇
亞硫酸	一〇〇封度	七·〇〇
像大粒照	一〇〇封度	六·〇〇
海波工業用	一〇〇封度	六·〇〇
過酸化曹達	一〇〇封度	一〇·〇〇
鑫印漂白用	五〇瓩	三·〇〇
同　金鹹	八〇封度	二·八〇
面　貨	五〇瓩	七·〇〇
黃血鹽	五〇瓩	一·五〇
赤鐵淡礬	五〇瓩	二·〇〇
紅化鉀（山乳）	一〇〇封度	三·〇〇
表化鉀	一〇〇瓩	三·〇〇
綠強化鉀	五〇瓩	二·〇〇
鹽化鉀	五〇瓩	二·〇〇
苛性曹達	一〇〇瓩	二·〇〇
過錳酸鉀	五〇封度	二·〇〇
鹽酸二〇度	一〇〇封度	五·〇〇
鹽酸局方	一〇〇封度	五·〇〇
白鹽酸三〇度	一〇〇封度	五·〇〇
稀鹽酸	五〇封度	五·〇〇
純鹽酸	五〇封度	六·〇〇
純硫酸	五〇封度	九·〇〇
硫酸六六度	五〇封度	六·六〇
稀硫酸	五〇封度	一·〇〇
硝酸四〇度	一五〇封度	一·三〇
純硝酸	五〇封度	三·五〇
草酸	一〇〇封度	一·〇〇
石炭酸	五〇瓩	一〇五·〇〇
石酒酸（酸礬）	四〇瓩	一〇五·〇〇

品名	數目	批發價目
檸檬酸（酸礬）	五〇瓩	八五·〇〇
醋酸	五〇瓩	八五·〇〇
冰醋酸	一〇〇瓩	一二·八〇
硼酸末	五〇瓩	二二·〇〇
硼砂	五〇瓩	一五·〇〇
同　末	一〇〇斤	一七·〇〇
丹礬	一〇〇斤	一六·五〇
硫酸	四〇瓩	四五·〇〇
碳格面	五〇瓩	二〇·〇〇
炭酸鈣塊	一六〇瓩	九·〇〇
同粉	三封度	四·〇〇
白陶土	一五〇封度	二·〇〇
鹵粉面	二五〇瓩	七·〇〇
鹽化灰塊	一〇〇瓩	八·〇〇
乾燥用	一五瓦	三·五〇
性煅鉍	五〇封度	三·〇〇
炭酸鈣	一〇〇封度	一·六〇
沈炭酸礬	五〇瓩	一·四五
紫礬	一〇〇斤	六·〇〇
白礬	一〇〇瓩	三·〇〇
號牌粉松	一〇〇瓩	四·〇〇
鉀養粉S	一〇〇瓩	四·〇〇
鉀養粉藥用	一〇〇瓩	三·〇〇
鹽化鉛亞	五〇瓩	三·五〇
鹽化銀	四五瓩	三·〇〇
硫酸銀	一五瓩	三·五〇
亞鉛粉A	一〇〇斤	三·五〇
香鉛利鹽	一〇〇封度	三·〇〇
同（藥用）	五〇瓩	五·八〇
炭酸鎂	一〇〇斤	一九·〇〇
忠勇印	一〇〇斤	七·〇〇
火硝	五〇瓩	七·〇〇
麥子粉	一〇〇封度	三·〇〇
硫黃	一〇〇斤	七·〇〇
椰黃	一〇〇斤	四·〇〇
硫酸硫黃	一〇〇斤	一八·五〇
奶子油糖	一〇〇斤	一八·五〇
蓖麻子油	四〇〇封度	一八·五〇
同（藥用）	四〇〇封度	八·五〇
亞麻仁油	一三瓩	三·〇〇
同（藥用）	一三瓩	三·〇〇
松節油	一三〇封度	七·〇〇
橄欖油藥用	三五封度	三·〇〇
同	一四瓩	一六·〇〇
阿西頓	一四瓩	一六·〇〇
安母尼亞水	二〇瓩	四·〇〇
同藥用	一〇%	四·〇〇
佛光馬林	五〇封度	九·五〇
無水酒精	一四瓩	二·五〇
依的兒	四〇封度	七·七〇
腕子液	五〇封度	三·〇〇
甘油	四〇封度	三·〇〇
硬脂酸	一〇〇斤	九·〇〇
梗脂末	五〇瓩	九·〇〇
裹頭好	一〇〇瓩	一五·〇〇
衛生球	一〇〇封度	一一·〇〇
同粉面	一〇〇封度	一〇·〇〇
方形衛生塊	一〇〇封度	一九·〇〇
松脂	一〇〇封度	一三·〇〇
松香H桶入	一〇〇斤	一三·〇〇
同H桶入	一〇〇斤	一三·〇〇
膠粉（工用）	一二〇封度	二一·〇〇
膠粉（藥用）	一二〇封度	二五·〇〇
桃膠塊	一〇〇斤	三五·〇〇
清酸	一桶	一一·〇〇
冷皮油	一〇〇斤	二二·〇〇
蠟勢粉	一〇〇封度	六六·〇〇
朋色粉	一〇〇封度	一九·〇〇
漂白粉	一〇〇封度	一六·五〇
墨灰	五〇封度	一九·〇〇
華士林白色	一五瓩	九·〇〇
樂白色工用	一五瓩	七·五〇
同黃色藥用	一五瓩	一〇·〇〇
同黃色工用	同	七·〇〇
石膏（藥用）	一三瓩	三·六〇
石膏（工用）	一六〇封度	三·八〇
滑石粉	一〇貫	四·〇〇
黃土塊	一〇〇封度	一·八〇
黑鉛粉	一〇〇封度	一〇·〇〇
條膠	一〇〇封度	二六·〇〇

▲香料

品名	數目	批發價目
灰鵝子	四封度	七·五〇
甘露	五〇封度	三五·〇〇
甘草蔭	五〇封度	二·〇〇
依蘭依蘭	四五〇瓦	六·〇〇
同　玫瑰	四五〇瓦	五·〇〇
同	一二五瓦	一〇·〇〇
紫蘭花	一二五瓦	一·九〇
同	四五〇瓦	一〇·〇〇
紫蘭花S	一二五瓦	八·八〇
同	四五〇瓦	八·五〇
別拉木油	一二五瓦	一·〇〇
培格馬油	四五〇瓦	一二·〇〇
同	四五〇瓦	九·〇〇
同	四五〇瓦	三·〇〇
山茶花	四五〇瓦	一〇·〇〇
同	一二五瓦	九·〇〇
蘭花	一二五瓦	一·〇〇
同	一二五瓦	一·〇〇
花露精	一二五瓦	一三·〇〇
內花茉莉	一二五瓦	一·五〇
水仙花	四五〇瓦	一〇·〇〇
香蘭花	四五〇瓦	一〇·〇〇
冬綠	四五〇瓦	二·〇〇
哈是哈是	四五〇瓦	一·〇〇
同	一二五瓦	二·〇〇
求末尼而	四五〇瓦	一〇·〇〇
羊鹵花	四五〇瓦	一·八〇
同	一二五瓦	八·四〇
龍涎香	四五〇瓦	二·六〇
同	一二五瓦	一·二〇
草香芳	四五〇瓦	二·七〇
香油	一二五瓦	四·〇〇
同	一二五瓦	一·二〇
茉莉花	一二五瓦	一·〇〇
同	四五〇瓦	二·〇〇
長壽花	四五〇瓦	一·〇〇
素蘭	四五〇瓦	四·五〇
人造麝香	四五〇瓦	一二·〇〇
風信子	四五〇瓦	三·〇〇
同納林	二五〇瓦	一·〇〇
凡馬草	一二五瓦	一·五〇

麻雀翠玉

大連市浪速町三丁目一二九番地　北京商會（每種金票價目）

一號全白大化學牌代皮盒　金廿二元
二號全白大化學牌代皮盒　金廿元
三號全白大化學牌代皮盒　金十八元
一號帶紅面化學牌代皮盒　金廿四元五
二號帶紅面化學牌代皮盒　金廿二元五
三號帶紅面化學牌代皮盒　金廿元零五
一號帶綠面化學牌代皮盒　金二十四元五
二號帶綠面化學牌代皮盒　金二十二元五
三號帶綠面化學牌代皮盒　金二十元〇五
一號帶黑面化學牌代皮盒　金二十四元五
二號帶黑面化學牌代皮盒　金二十二元五
三號帶黑面化學牌代皮盒　金二十元〇五
竹牌　三元七角至四十元
洋服水晶袖鈕　三角至八角
黑石表墜　自一元至四元
翠石手鐲　五元至千元
鑽石手鐲　三十元至貳千元
寶石壹克拉　三四元至五六十元
露寶石壹克拉　貳角叁分至二毛五分
變石壹克拉　三毛八分至四角
翠表墜　五六元至四五百元

其他各種寶石　壹克拉三毛至五六元
象牙煙嘴　二三角至三四元
象牙快子　自五六角至二三元
自來火　自四角至二元
煙盒　自六角至三元
洋服翠袖鈕　自十元至一百元
洋服瑪瑙袖鈕　自三毛至三元
洋服各種寶石袖鈕　自三元至九十元

鐵材五金類

大連市佐渡町三〇　進和商會

▲元鐵部（每百公斤價）

品名	單位圓
二分	一〇、〇〇
二分半	一〇、八〇
三分	一〇、二〇
四分	九、八〇
五分	九、八〇
六分	九、八〇
七分	九、八〇
一吋	一〇、二〇
一吋二	一〇、五〇
一吋半	一〇、五〇
一吋二八	一〇、八〇
二吋	一〇、八〇
三吋	一一、五〇

▲方鐵部（每百公斤價）

品名	單位圓
二分	一一、〇〇
四分	一〇、〇〇
五分	一〇、〇〇
六分	一〇、〇〇
七分	一〇、〇〇
一吋	一〇、〇〇
一吋半	一一、五〇
二吋	一一、五〇
二吋半	一一、五〇
三吋	一一、五〇

▲板鐵部（每百公斤）

品名	單位圓
一分厚	一二、〇〇
二分至四分厚	一一、五〇
五分至六分厚	一〇、八〇
七分至八分厚	一〇、五〇

▲洋釘部（每桶價）

品名	單位圓
六分	一〇、九〇
一吋	九、一〇
一吋二五	八、八〇
一吋半	八、五〇
一吋七	八、二〇
二吋	八、〇〇
二吋半	七、九〇
三吋	七、八〇
三吋半	七、七〇
四吋	七、七〇
四吋半	七、六〇
五吋	七、五〇
六吋	七、四〇
七吋	七、三〇

▲平白鐵部（每張價）

品名	單位圓
三十號	〇、八〇
二十八號	一、〇〇
二十六號	一、二〇
二十四號	一、五五

▲新鉛絲部（每梱價）

品名	單位圓
五號	六、八〇
六號	六、四〇
七號	六、五〇
八號	六、一〇
九號	六、二〇
十號	六、三〇
十一號	六、〇四
十二號	六、五〇
十三號	六、六〇
十四號	六、八〇
十五號	七、〇〇
十六號	七、二〇
十七號	七、五〇
十八號	七、八〇
十九號	八、一〇
二十號	八、四〇

▲鐵板鐵部

品名	單位圓
五厘	一三、五〇
七厘五	一二、八〇
一分	一二、〇〇
一分半	一二、五〇
二分	一二、五〇

（三尺寬六尺長）（每百公斤）

品名	單位圓
五厘	一三、五〇
七厘五	一三、二〇
一分	一二、八〇
一分半	一二、五〇
二分	一二、五〇

（四尺寬八尺長）

品名	單位圓
五厘	一四、五〇
七厘五	一三、八〇
一分	一二、八〇
一分半	一二、五〇
二分	一二、五〇

（五尺寬十尺長）

鐘表眼鏡

大連市浪速町四十三番地　史惟記鐘表眼鏡行

▲鐘表部（每種金票價）

德國製報刻五音天文鐘　每只六十五元
德國製二音大文鐘　每只三十九元五毛
德國製二音天文鐘　每只二十七元五毛
德國製實用天文鐘　每只二十三元
德國製鳩叫鐘　每只十二元八毛
瑞士製16形實用鋼克双卡　每只十一元二毛
子懷表　瑞士製5 21婦人用新式同　每只十五元五毛
手表　瑞士製4 21狹長方同　每只二十四元三毛
瑞士製10形15石鋼克双卡　每只十元五毛
子手表　瑞士製10形 inuicta999　每只十二元
瑞士製5 21 18K長方金克
双卡子手表新式女用　每只二十七元五毛
4 21 每只三十八元五毛
10 9991 18K金克双卡子表　每只十九元五毛
16 18K金克同薄形懷表　每只六十五元
16 每只八十元
16 14K金克双卡子懷表　每只五十五元
14 每只五十三元
12 18K每只五十七元五毛
13 每只五十五元五毛
13 14K　每只四十五元

▲眼鏡部

美國製新式桃形夾白金眼鏡架　每付十八元
美國製夾黃同　每付十九元
二毛美國製托鼻夾白金美　每付十九元
國製無形架　每付六元五毛
式金匡博士架　每付九元美國製新　七元五毛
同　每付二元
新式魯克眼鏡架　每付三元
新式魯克架　每付四元
新式魯克架　每付五元
水晶眼鏡片　每對三元
茶晶　每對自十二圓至一百二十圓

▲寫眞部

二寸三張　金六角五分
三寸三張　金壹元貳角
四寸三張　金壹元五角
六寸三張　金貳圓五角
八寸三張　金四元五角
放大八寸一張　金貳元
十二寸一張　金叁元五
十八寸一張　金四元
廿四寸一張　金七元

小說　劍骨琴心（五十八）

第卅六回　疑雲疑雨妙舌蓮發　胡地胡天兇音傳電

他原住在湖上五月裏纔撒的，他斗你表兄張必古滿眼掛出淚來，琴姑也覺兩眼酸々的，汪着眼淚，這吳氏如萬箭攢心，寄一陣亂跳，早已暈死在地，琴姑嚇得魂出，與四嫂連忙扶救，張媽也顧不得客人在外，飛奔進來，大家救醒，那朝剛便要出門，被必古一把捺住，說道：這事還有可疑，正要問明日哩，這裏琴姑勸吳氏道：也還未見的實，又沒憑仔憑據，未可全信，即使果有此事，也須問了地方，及店主姓名，好去收拾骸骨，埋葬祖墳，到那時從容殉節，纔是道理，吳氏只得咽住哭聲，聽著張必古問道，我一個表弟姓尤，雖係出外，但他並不是到鎭江去，如何朝剛說在鎭江店裏遇著？他就是病了，也該胡亂寫個字信，怎麼字也沒有一個，倒托于行李衣物，也該拿一兩件回來，做個憑信，因何一件也無，只怕還另有其人，不是我這舍親姓尤的，朝剛道，你說的這位令親，就是我遇著的，是不是我却不知，我只管寄信就是了，至於牀鋪等物，說也可憐，你說他還有甚麼信物寄來賜我，記得是六月初頭，天氣雖熱，他卻是赤身睡在門上，連單被褥子都是沒一條，如何得有寄回呢，必古道，出門時，帶有行李，到那裡必定帶着，若說缺了盤費，典賣掉了，就不該剩這銀子了，朝剛道，我也曾問過一個，他說是原到吳江，找他一個姓朱的親戚，因那姓朱的，已往安慶，拜什麼年伯，他就慌忙起到安慶，找著了姓朱的，同着吳江兩個朋友合坐一隻江船下來，豈知船到鎭江，安然無事，一路在長江，止要收口，忽起大風，打在金山脚下，船在石上撞破，一船的人，都落下水去，江邊許多救生船隻，趕去撈了一個不識姓名的船家，合你這尤令親，還有姓朱的一個家人，其餘都隨流到大江裏去了，你令親說到那裏，還忍着那姓朱的，只顧淌淚，倒是我再三勸住了，吳氏扯着琴姑痛哭道，姑娘我和你一般苦命了，琴姑收了眼淚，低々勸道，嫂々不要急壞了，此信大都是假的，我和你計較，就是眞的，晚間和你安心就死，正好結泉下夫妻，亦不必徒作楚囚之泣，吳氏也沒心腸去聽下文的話，呆坐在椅上，出了神去，直到客人去了，必古哭將起來，把一封銀子，放在棹上說道，我看表弟，也不像個短命的人，那知道遭此橫禍，我方纔細細問明，原來表弟救起來時，只穿得一條褲子，因船裏暑熱，把衣服襪子，都脫掉的，鞋子也撂在江裏，到岸上纔買一雙草鞋穿着，這銀子斷未放在身邊，沒有失落，說是還有姓朱的銀子在內，棺材是隔日前，已託店家買就的，寄銀之時，已經垂斃，寫不動字了，那店家住在鎭江西門大碼頭，老婆子，你替我勸々他們姑嫂，不用哭壞了身子，這也總是前世事了，必古哭了出去，毛媽含着眼淚，勸了一會，也自去了，吳氏問琴姑道，我想起來，這信竟是眞的呢，吳江一水之地，朱相公來不來，俱該回家，怎就撂擱三四個月，這寄信客人，怎肯把自已銀錢，來哄人家，你方纔說此信是假，是怎麼緣故，琴姑道，我也因哥々出去，杳無消耗，日日憂慮，方纔一聞凶信，原是驚惶，只因沒有確據，尚未深信，到後來說不出翻船之事，我便猜破九分，知道這事是假的了，吳氏道，江中遇風翻船，這是常事，怎麼就不信呢，琴姑道，哥々相貌，將來正有際遇，至朱相公，大耳豐頤，尤屬期頤之相，況他立心仁厚，度量寬宏，仗義扶危，濟人利物，論積善餘慶之理，何至不保其身，即或氣數不齊，斷無橫死之理，那惡奴見我誓死不從，自然復出奇計，先寄此信，絕我之念，然後再來說誘，活我之心，那寄書之人，與這銀子，定是惡奴所爲，我和你不要被他惑了，吳氏大悟道，姑娘所料，十有八九，但你哥々與朱相公，因何並沒信息，哥々有病，在暗九，算命俱說要防大病，我們畢竟向鎭江店裏去討一確信，纔得放心，琴姑道，明九暗九之說，最是荒唐，命理深微，又豈庸夫所測，哥々與朱相公，俱有別故耽擱，亦非異事，我們兩個女子，如何出門，舟中既爲敵國，則所託何人，不是領入惡奴坑穽，即串通奸徒，弄成疑塚，我們亦無從辨識，不如專心守在此間，把這把皮刀，一條苦命，黏在一處，或者災消福至，哥々忽然回來，便可脫離羅網，不然則數在難逃，我和你視死如歸，姑嫂二人，攜手於九泉之下，安心等着哥々與朱相公陽壽終時，再圖相會便了，吳氏此時疑團已破，便不甚悲傷，贊道，姑娘識高心定，見理透徹，料事如神，使奴家頓開茅塞，我和你安心守去罷了，因把銀子送還，只說托毛媽收藏，竟不提起易服搬棺之事，到了次日，四嫂來打探了幾回，不見動靜，待到將晚時候，又進房來，眼見琴姑並無悲哀之容，那吳氏又氣紅了臉，滿肚子要發潑的話，只說不出來，知是識破機關，四嫂不防吳氏，必揍的耳刮子，拳打過來，打得四嫂臉上紅一塊紫一塊的，

第卅七回　疑公子餘痛悔前情　惡道人燒符惹冤鬼

琴姑忙勸過吳氏說道，怎麼你怪起四嫂來了，只是辜負了他的熱心腸，四嫂，你也不要惱就是了，四嫂笑道，他就再打我幾下，我並不惱他，不知怎樣的，見了姑娘，我心裏就喜歡，還肯惱着他

艾羅療肺藥

主要藥作用

清肺補肺 兼擅勝場
質味甘芳 老幼可服

一、疏解肺中積痰、使稀釋而易於咯出
一、宣化肺中積熱、使氣管粘膜返於正規狀態
一、補充肺組織之營養、能使腐肺重生
一、激發肺之抗病力、使能尅制病菌之發育

主治諸病症

一、流行性感冒（傷風）
一、新久肺結核（初期或後期肺癆）
一、急性氣管枝炎
一、慢性氣管枝炎
一、氣管枝喘息（氣喘）
一、氣管枝擴張（老人咳）
一、流行性肺炎
一、百日咳等

上海中法大藥房發行

奉天中街 中法大藥房 經售

頭痛 是我們的强敵
翠雅 是强敵的解圍

品質是老刀牌最好

價錢是老刀牌最廉

老刀牌

身强嗣自强

試有强健之子女、必先求己身之强健、己身不强、則所生之子女亦必羸弱、不若他兒之活潑、且易感染疾病、此所以强嗣必先强身也、强身之道、卽服兜安氏秘製保腎丸、以補內腎、腎而强健、則血液純淨、足以養生、而身體遂日臻康强矣、婦女太都因生產之用力及內腎之虧弱、產後常患背痛、兜安氏秘製保腎丸、爲此症之確效良藥、久爲婦女所讚譽、此丸除補腎極效外、專治腎虧所致之背痛腰痠風濕痛小便諸疾、效驗異常、老幼咸宜、患者速服、不但疾苦早除、且能轉弱爲康强

各華藥房均有出售

上海兜安氏西藥公司

衛生指南

花柳病問答

問 花柳病係爲如何病

答 所謂花柳病者、卽是淋病、軟性下疳及梅毒之三種、各由特種之細菌、而起因之傳染病、偶有合併病時、卽與淋病及梅毒同時發生、各依其病之原、而別其治療之法

第一 淋病

問 淋病如何患染、又係何等病狀

答 淋病係所謂苦惱苦根之細菌、浸犯尿道之粘膜部而感罹者、殆多、由於不潔之交接而患之、至其病狀、卽男與患本病之婦女相交接、經過一日乃至五日後、其尿道口便初覺疼癢、更感燒熱、遂致疼痛、其局部亦漸見紅腫、並附着些微之透明粘液、患者試採自己所放之尿、置入玻璃杯中、其尿中必見多數絲形粘膜體、再越一二日、龜頭包皮、自脹、尿道口亦極腫、其尿道流洩黃色濃汁時、其疼痛劇烈、實不堪受、其尿狀如糸、且點滴斷續不常、陽莖勃起而遺精、其痛苦亦難言狀、不得安眠、精神錯亂、頭痛頻仍、消化不良、如斯病狀、謂之急性淋病、倘如斯時、若得適當之治療法時、可期速癒、不然則延成慢性淋病、雖似痊愈、而其菌仍久潛在尿道口內、偶在交際場中飲酒時、輒覺疼痛更洩出膿汁時、或發生副睪丸炎、因卽演成不姙之原因、更能發生膀胱炎攝護腺炎等症、步行艱難、痛狀不堪、婦女患染時、亦與男子同樣、婦人子宮或膣被浸犯時、始初頗覺寒冷並時發熱、體溫上昇至三十九度餘、下腹部實覺墜壓、局部亦痛、難頻覺尿意、而排便却困難、所排者僅是黃色或赤色之白帶耳、嘔吐不絕食欲退減、頭痛目暈、上衝心悸亢進等々無常、又連生不姙之症、假如受胎、亦速流產、亦易變成癌腫之原因

問 淋病之可懼者、固已略知之矣、但關於生命上果有危險與否、又其治療法如何

答 若施以適宜之治療、固可痊癒、否則遲延時、卽易移變爲慢性者、治療困難、倘再不守攝生法、卽併生副睪丸炎、膀胱炎、尿道狹窄、關節炎等々之難症、尤能生心臟辨膜炎、心囊炎心臟症等、於生命上、亦頗難保

問 關於攝生法及適當治療法請詳敎之

答 須常保身體之安靜、勿食酒類酸物以及難以消化等食品、只擇食牛奶無脂肪之魚肉野菜等物更須便通整理、愼勿交接、防却情慾、且得常保身手之淸潔、倘病毒浸入眼中時、卽生極重之眼病、甚或盲目、關此症之藥劑、服用特製之哈郎淋濁丸爲最恰當、且此特製之哈郎淋濁丸、可消却尿道罹病之毒、或膀胱、而其中之細菌、亦能殺滅、又可防止尿之分解、消除炎症、又具鎭痛健胃之功效、倘或病勢稍過成慢性症、將普通哈郎淋濁丸服用之、尤爲適宜、普通哈郎淋濁丸、在腸內能與石炭酸化成同等之效力、在尿道中、又可使其殺菌、淸滌毒質、現今與歐美各國視爲最重之健胃調腸藥、合配而成、服此特製之哈郎淋濁丸、必減洩膿汁、尿道免痛、再內服普通哈郎淋濁丸、而另以哈郎治淋座藥插於尿道內、其效尤速、似此之哈郎治淋座藥、防炎症且可止痛、而對於收縮血管內組織之淋菌、又有使其絕滅之效如此內外相應之治療品任有如何萬惡之淋菌、猶如晨霜迎旭日、自可融解矣

問 淋病可謂最難醫療之症矣、但需幾日間可能治癒

答 凡稱謂淋病藥者、不下百餘種、又有信口自誇大發廣告、宣傳內稱一星期內便能治癒等語、而究其實際、淋病原係難醫之症、除繼續緊治終難收效、至治療期間之長短、觀其人體質及攝生法如何而定、最速兩個月、慢者須半載以上、雖或一月內可治痊、少一部分仍潛伏其中、終難斷根、無非淋菌減世人不明眞相、以爲雖不攝生、亦可活動、誤信一星期間卽能治癒、其實竟被其迷、全無效果、試查服此藥者、決無一星期或十日間完痊者、究其根本之妙藥、且有神效者、莫若哈郎淋濁丸、連而服之、收效甚速

第二 軟性下疳

問 關於淋病之所以、固已詳聞矣、惟軟性下疳倘未盡知、請詳述之

答 軟性下疳、卽是軟性下疳菌、經交接或接吻及飲食器具等而發生、普通多由於交接而起、病狀在感患二三日後、包皮上始見漲腫、含有膿液、乾燥時纖起痂皮、其所流之膿液、經過三星期間、具有最强烈之傳染力、附近周圍若被接觸時、到處潰瘍、愈連愈多、至第四星期、由癢而變成赤腫、越數日漸消減、其膿液之分泌、自然溶減、傳染力亦隨之而衰弱、由此發生鮮紅色之肉芽、治癒時總須四個星期之時日、此期間若再發生潰瘍時、則醫治難而需時常

問 軟性下疳之治療法如何方可

答 軟性下疳、爲花柳病中最輕之症、治療亦易、但頻發橫痃、成爲膿液時、則醫需長時間、而梅毒之混合傳染時亦甚多、故須服用哈郎清血丸、以爲淨血之作用、在哈郎清血丸之藥效、梅毒方面可詳細說之、至對於治潰瘍之最效藥法、以結晶石炭酸腐蝕之後、再佈以黃碘、又以百分之十之愛露爾軟膏付貼之、是爲至效（若有嫌惡黃碘之臭味者以鐵爾碼登兒代之）

第三 梅毒

問 最後請再將最可怕之梅毒詳細指示之、梅毒之可怕實例、亦曾閱過、但如此之可怕者何

答 梅毒之原因、係由所謂斯比露里的巴利達而起、亦有因交接接吻飲食器具烟袋等傳染者、又有從母之梅毒遺傳而患者之

問 請將梅毒之病狀詳而述之

答 關於梅毒之詳細病狀、他日再論、現在僅將其大略試述之如下、梅毒普通分之爲三期、第一期梅毒、在感染病毒之部分發現、第一變化、稱之謂初期硬結、或硬性下疳、是傳染後經過三個星期而發生、稍硬且腫、表面有頗淺之創傷、其初期之硬結移時由中央部漸化爲軟性、破則發生卵形潰瘍、成爲赤銅色、表面平滑邊呈綠色而極硬、繞圍四週、普通不甚痛、由斯鼠蹊部之淋巴線亦脹、而所謂橫痃生矣、亦繼、則肘腋窩頸等、同腫、梅毒蔓延遍身、成爲第二期梅毒、是爲感染後約經過三個月、第二期自感染之起始、至三個年間、全身發現梅毒性之紅斑、々疹膿疱疹等、薔薇疹丘毛髮之脫落、同時如頭痛關節痛等諸症、鼻梁崩裂相繼發生、至斯已成第三期矣、所謂橡皮腫者亦皮膚筋肉骨肉內臟神經中樞等處、皆化成膿、次則演出骨部之梅毒、

問 此等雖是普通之經過、亦有所說奔馬性之梅毒者、於感染後四五星期起、又有速成第二期或第三期之病狀者、請將梅毒之治療法敎之、最近聞有六〇六及九一四等梅毒藥、善能醫治梅毒、果有如是之神效否

答 六〇六與九一四等藥、全用砒素爲原素、雖稱是梅毒之特效藥、而用時若不經專門醫師之手術、亦有危險、梅毒菌因有激烈之抵抗力、以六〇六或九一四藥馴化時、比較效力頗微、總之莫若服用哈郎清血丸、其服之入內時、其藥力之作用、可直達血體內潛伏之梅毒菌、同由大小便排洩於外、使身體清淨、眞有特殊之佳點、血液中之淋巴液、既已淨化、身心亦覺爽快之痊癒極速、此固民間者簡易治法、尤爲最效者、卽以六〇六注射之後、再以哈郎清血丸服之於內、效果既大、而愈日亦速、至於居所偏僻、不得注射之便者、單以哈郎清血丸服用之、亦是脫離痛苦之良法、固

問 以上花柳病此大體、已盡知矣、但之外再全滅花柳病之妙法

答 凡稱是動物者、皆有性慾、是乃天賦之本能、任有如何之法律、性及者大之能力亦難制、慾之不發、世界愈文明、則奮尙晩婚、是故一般懸其性慾於花柳巷者爲最多、增因而花柳病之患者有花不減、普及一時有稱則柳病謂文明病者、實、如絕人之種、滅國之民、確爲亡國之大症、有如此殺人滅國之害、祗服些微之哈郎妙藥、可湊神效、之患者曷不樂用哉

問 似此之哈郎妙藥、何處售賣、又價値幾何

答 哈郎妙藥在大連市山縣通九十八番地順和公司發售、其他各地有名藥房皆有代賣、今再將哈郎妙藥之種類別誌如下

哈郎淋濁丸（特製）（大瓶四元五角）（中瓶二元五角）（小瓶一元二角）
哈郎淋濁丸（普通製）（大瓶二元）（中瓶一元二角）（小瓶六角）
哈郎清血丸（大瓶二元）（小瓶一元二角）
哈郎治淋座藥（每盒五角）

倘各藥房賣盡時、請以滿日小滙票（日滿小滙兌）或用郵票、向本店函購、奉命不悞、發送費由本公司擔負

效能適確。萬人無不贊獎

如左病症須以哈郎止痛片速使用之

頭痛 牙痛 感冒 關節痛 腰痛 其他一切之疼痛症

每瓶金票三角

頑癬皮膚病脚氣用哈郎脚氣水卽癒

皮膚病。均係細菌之作用、潛伏於表皮下。以苦吾人。故以浸透力强甚之哈郎氣脚水塗之、經兩三日使表皮新陳代謝。以達全癒之目的。此效果保未曾有之大發見、非誇語也

每瓶國幣五角

學生林

鞍山十四小學舉行 建國紀念運會
開會順序及運動之項目

鞍山八卦溝十一區縣立第十四小學、奉縣教育局令、於月之二十三日舉行建國紀念第四次運動會、凡縣立及區內私立各中小學校、均得參加、茲將會序列左
日期五月二十三日午前八時、來賓競走午間休息十二時至十一時
會址八卦溝北大溝
一、全體入場、二、國旗揭揚、國歌合唱、鳴砲奏樂、三、會長致開會詞、四、名譽會長訓詞、五、選手總場遊行一週、六、循序運動、細目另詳、七、優勝獎品、八、軍樂隊引導全體選手特獎品遊行一週、九、國旗降下、十、日滿交歡歌合唱、十一、副會長致閉會詞、十二、萬歲三唱、十三、順序出場
本會職員姓名
會長許羽階、副會長李香辰、名譽會長李署長、設備部長蘇綸一、部員賈雨軒、鳳英珠、尹樹春、高雨人、趙允衡
庶務部長劉雨山、羅鑫羽、李仲超、徑賽部長、李樹榮、科查
部員、蘇荊璞、曹俊華、邸清生、王紹辰、李我青、孟世菴、高熙民、李師岩、賈廣彬
田賽部長、賈雨軒、劉啓時、曹光烈、招待部長、李星南、張子言
部員、單甲東、劉寶豐、武維卿、李蔭元
警備部長、胡振東、吳振族、衛生部長、毛雲萍、王鐵錚、指揮部長、鄒魯風、邸孟芳
主任幹事高雨人
次數運動項目回數
一、縣立十四小學校體操
二、後立山小學校團體操
三、李氏小學校團體操
四、前立山小學校團體操
五、賈氏小學校團體操
六、八卦勾村立小學團體操
七、男高百米徑賽
八、男初五十米飛繩、九、女初五十米飛繩、十、女高百米徑賽、十一、男初五十米預賽、十二、女初五十米預賽、十三、男高百米計算、十四、男初接力預賽、十五、女初百米預賽、十六、男高百米障礙、十七、男初五十米計算、十八、女高百米計算、十九、女初五十米姊妹競走、二十、男初二百米預賽、二十一、男高二百米徑賽、二十二、女初二百接力
二十三、男初化粧拾物、二十四、男高跳遠、二十五、女高立定跳遠比球擲遠、二十六、男初五米預賽、二十七、女初百米決賽、二十八、女高百米拾物、二十九、男初二百米接力、三十、男初五十米拾物、三十一、女初五十米決賽、三十二、女初五十米決賽、三十三、女高五十米徑賽、三十四、男高四百米接力、三十五、男初五十米決賽、三十六、女初接力決賽、三十七、男初百米決賽、三十八、男高四百米徑賽、三十九、男初平地一聲雷、四十、民衆競走

粵教分會討論 減少假期 並縮短學年

廣州訊、中國教育學會廣州分會、於前日舉行常會、到黃啓明、何蔭棠、黃澄秋、林礪儒、崔載陽、高覺敷、李炎玲、曾昭森、蔣徑三、朱有光、徐錫齡等十餘人、討論南京總會交議孫科等五委員提學校減少假期、縮短學年一案、討論結果、分相當贊成者與反對者兩種、當即彙陳南京總會、其意見如下、相當贊成意見(一)學校放假、教育事業有類休閒附級縮短假期可免做成休閒階級、(二)各級學校、學年可以縮短、但必須改變課程(三)從鄉村看放假不需要而中國大部是鄉村社會、四應注意學生中的高能、低能高能學年可以縮短低能則有待延長、五年中放假日期要分別斟酌農村城市情形、例如南北禾麥收穫時期不同、如規定放假日期多少、決不宜規定時期(六)兩週放假一日、不如每週放假半天、七開夏令班、俾高材生得三年畢業、低材生有時間補習、八學生畢業、如年紀太輕、亦似可設法在政府服務一年、或受軍訓(九)爲求普及教育起見、贊成小學縮短年限、十此案根據推測事實不妨擇一省區、予以試驗、十一如何善用假期、亦爲重大問題、在現假期確有耗費時間之
反對提案意見　一縮短學年面不計劃新的畢業標準、則所謂縮短學年、不過是快取得文憑、此類提案實無意味二減少假、教員沒有機會研究知識必將低降、三如無假斯必讀死書、因員生無接觸社會機會也、四教育消苦、全賴放假、有何自由、才有人願意擔任、如生活過於機……將起爲畏途、五無定在效率上、據實際經驗看來、並不見好、六教員放假少、就缺少時間做社會事業、如民衆教育之類、七如縮短年限、則功課緊迫、不特無充分時間消化、而且有傷身體、八一月暑假、招生辦理困難、請教員亦不夠時間、九學生出路更易、社會更無地收容、十縮短學年學生畢業年輕、就業困難、十一暑假如須設班補習、則年中暑假、一日亦將無之

扶輪小學 校長得人

洮南縣南站扶輪小學校校長宋德延君、少年英俊、做事認眞、自接鈐視事以來、對於校務競競業業、不遺餘力以教育爲己任、緣宋校長德延、係河北省清宛人、畢業於北平師大、原充營口北扶輪學校校長、於本年三月二十九日調任來洮、該校得宋君辦理、則前途可期、發展可待云

文教部視學 蒞縣查各校

興城訊、文教部視學石黑覺治、於五月十六日蒞興城、視臨縣立及私立各學校視查一切、同時並與文教部囑員林視華、及該縣縣視學荊恒著、教育局局長張俊如等偕行、先赴縣立初中第一校視査、繼赴兩級第二校以及初中附立厚生小學校、女子第三校、餘側佛教會私立義務女子小學校、及道德會私立育賢小學校、亦同前記査、最後赴基督教會私立、一日之間即將各校視査完竣、其進行之敏捷已可概見、據該部視學視查之要點、不獨教學方面、對於國民須知事項、尤爲注意、故每到一校、或問學生慶祝大會之原因、或問皇帝訪日之概況、蓋以時勢之所趨當知時勢之所重耳

莊河孔學會舉行 中學生雄辯會 結果成績頗稱良好（續）

苟泥而不知變固步而自封、其民族未有不落伍、社會未有不退化者也今方男女同學本爲男女平等呼聲中之惟一先鋒、世界各國莫不採用、我同學獨斤斤於古訓、何其自餒之甚也、故我女子、欲謀在人類中居平等之地位、追逐世界之潮流、請自男女同學始、關於本題之辯論、已告一段落、所言不無過激失當之處、請諸位聽者原諒、再者本席佔了各講員之最後一席、向諸位聲明一句、我等其實在之辦法、皆由當局者自定、與我等無關也、請當局者勿怪云(完)
記者附言——鄙人不善速記、竟而倉促從事、故多遺漏或有失原來面目之處、請各講員勿怪、再者各員之講詞本待盡數銷出、又不勝其繁苦故從畧多人、請勿以埋沒而見責也
八評判——評判員按三項評判——內容、二、音調、三態度
九、成績報告……第一組主設治於莊河者優勝……高三第二組主視察者優勝……新講二第三組主專習農林者……中十五第四組主講概論者優勝……第五組主不合於古訓者優勝——女師二
十發獎……因當日天晚、未能逐一發給、由各校長領回代發、第一組講金六圓其餘各四圓
十一、閉會　會詞畧　十二、閉會
附錄、各演員之分數——李樹春九二五、殷文韶八九五、白富卿八八八、曹小清八八二、崔作穆八八八、馬佩蘭八八八、張福慶八七七、陳春茂八六九、孫奇珍八六七、王美蘭八六五、張玉鳳八六五、邱振祥八五九、宋運昌八五八、趙閣潔八六一、全有經八四八、梁學儒八三五、孔留音八三五、李毓久八三三、蕭廣澤八二二、曹長升八二二、王仁八一六、張書梅八一六、杜榮田八二三、劉仁恭八〇九、孫德卿七九七、宋麟章七五八、宋爾昌七二八、宮潤德七五一、馬維林七九四（完）

有志者籌設 滿日英私塾

延吉、雖有日語學校之設立惟語言之教授、對文語法相兼並授之學校、尚告缺如、茲有盛廣洲者、鑒於滿日協和日益親密、對兩國之文字語言、亟應治成一爐、而免隔閡、聞該擬在本埠設立滿日英文語法學校、語言文字兼授、以免會語言不懂文字之苦云

旅大參觀日記（二）（萍實）

五月六日晴、月
昨天晚和飛飛球隊、在飛球場作友誼比賽、我們的同學因在疲乏之餘、飛飛以逸待勞、結果勝我們八分、初場時大家想必定能和他們戰個平手、在比賽時精神不振又不慣得新球規結果失敗了這一點實在是可惜！
早晨我們到出發時已經八點鐘了、到大廣場留戀一會兒、裏邊樹一座大立像精神百倍、看了令我們特別起景仰之心、我要找他的傳記在碑銘上沒有、僅僅寫着幾個字「陸軍大將子爵大島義昌閣下像」可惜我的學問太差了、連這一點都不知道一胸無點墨一四個字正好作批評我的
我們走到紅葉町、已經累得很乏了、大連商業學校的牌子穿入我們的眼簾、特別快樂、在綠蔭的樹影下、大家片刻休息時侯、還不住的談論過去的軼事
該校校長長尾先生招待我們、身着滿服一口很流利的滿語、向我們報告學校的概況、今天貴參觀團到敝校來參觀特別感謝、惟獨我滿語很不明白、實在抱歉得很（由汪先生代譯）
現在敝校對滿語鐘點特別加多、實在是感受着不通滿語的困難了、所以今後更特別努力、使學生都能說滿語將來敝人還想至貴國參觀、以收教育上的實效
敝校近日來、滿洲國參觀團到的很多前數日營口的參觀人還來了、所以敝人覺得實在高興、敝校想諸君能很知道、已有二十五年的歷史畢業生皆服務貴國、他們的日語都特別的好、

播廣 日語講座（新編簡易日語課本教科書）
（每星期一、三、五、午前七點開始講授）

第三十六課

1 拿腿寫字麼。　足デ字ヲ書キマスカ。
2 不是、拿手寫字。　イイエ、手デ字ヲ書キマス。
3 字拿甚麼寫呢。　字ハ何デ書キマスカ。
4 字拿筆寫。　字ハ筆デ書キマス。
5 鳥用甚麼飛呢。　鳥ハ何デ飛ビマスカ。
6 鳥用翅膀飛。　鳥ハハネデ飛ビマス。
7 拿日本話說了麼。　日本語デイイマシタカ。
8 是、用日本話說了。　ハイ、日本語デイイマシタ。

片假名發音一覽表（日語字母發音一覽表）

ア阿	カ卡	サ沙	タ他	ナ那	ハ哈	マ麻	ヤ牙	ラ拉	ワ哇	ン恩	ガ嘎	ザ雜	ダ大	バ巴	パ怕
イ衣	キ克一衣	シ西	チ乞	ニ尼	ヒ呼一衣	ミ米	イ衣	リ利	ヰ衣		ギ葛一衣	ジ基	ヂ基	ビ比	ピ批
ウ烏	ク哭	ス司	ツ粗	ヌ奴	フ夫	ム母	ユ油	ル魯	ウ烏		グ古	ズ玆	ヅ玆	ブ不	プ浦
エ噎	ケ哭一噎	セ索一噎	テ貼	ネ內	ヘ黑	メ妹	エ噎	レ雷	ヱ噎		ゲ給	ゼ賊	デ得	ベ貝	ペ配
オ俄	コ刻	ソ索	ト托	ノ諾	ホ霍	モ莫	ヨ約	ロ洛	ヲ俄		ゴ個	ゾ作	ド多	ボ波	ポ破

學生文藝

求學之益（蓋平縣第十小學校 苗述九）

人在幼時、愚昧無知、將何

清明記事（鳳城縣立龍頭山小學校學生 王吉安）

陰歷三月初四日、就是我們今年的清明佳節、那一天我在清晨起來的時候、就披衣下牀洗刷完畢、連忙到在外面散步、向著四面瞻望、只見得白雲一片、在天空轉動、東方的紅日一朵、也漸漸的要顯出來她的美麗嬌容、空氣也越發新鮮、我便作了幾段呼吸的運動、一會兒便回來了
吃了早飯、就背着書包上學校去了、在路上看見那許多的人手提竹籃、盛以菜飯肩荷鋤鍬以香紙等物、來往不絕、農夫也都進了田地工作不息、忽然看見郊外野墳前黑煙一縷、直達雲表繼到蝴蝶飛舞啊！知道了！祭掃墳墓罷了！
到校的時候、仍是按照課程表配上了三堂、就放學了、和同學結隊歸家、看見那供飯的人們、還在那裏熱紙磕頭、恭拜先人呢！農人們、也都是爲餓歷迫而歸家了、我看了這些祭祀的情形好像聖人說過一祭如在祭神如神在一的儀式、各各都虔心誠意、追念祖先、我心神亦受了感動、就認爲他們是對的、一會兒、便就到家了用完了午飯、仍然向學校那條道路走去、恰巧在這一天下午的一堂、便是經學、就看了看聖人所說的那些話、我便十分領悟"完"功課、我和同學香樹田把地灑掃好了、就放晚學啦！這時太陽就要落了、再看看路上的人、也好像工作完了、漸々沒有了回到家裏、吃了晚飯、又看了一會兒的書、我就把淸明節所看的事情記好、以作紀念

初冬之雪（蓋平縣第十小學校 馮志廣）

凉秋已過、倏又初冬、朔風凛冽、寒氣襲人、雪花亦隨之飄飄而下矣、雪霽後余與諸學友、冒寒往操場中、堆雪成人、口目俱全、煞是趣味、舉頭遙望、山川一色、有如白銀世界、飛鳥迴旋、恰如流彈、惟此佳景、非在冬日、烏得而見之、古人謂瑞雪兆豐年、或即此之謂歟

現代藥化學之威力 治皮膚病特效藥 天恩水

有四大特長 靈驗無比
一、殺菌作用 能殺除在皮膚病寄生之菌虫可立止疼癢之痛苦、
二、消毒作用 能分散消滅皮膚病之毒素、使其不致攻入內部、
三、收斂作用 能使患處逐日見癒、迅速收斂、效驗神奇、
四、潤澤作用 能使皮膚粗糙者、嫩細光潤
天恩水有以上四大效能、故一經塗抹、並不覺何等刺戟疼痛、皮膚病立即見癒、精神爽快、身體健康、
◉主治效能
乾癬、濕癬、疥癬、爛瘡、痒瘡、禿瘡、水結子、面皰、雀斑、凍傷、火傷、白頂瘡、水泡疹、金錢癬、牛皮癬、粉刺汗疹、口瘡、耳瘡、頭瘡、蚤蚊臭虫等之刺傷、刮臉割傷、等一切皮膚各病
◉天恩水藥價 日金 三角、五角、一元、二元
各名埠、均有代售處、請逕向各該地藥房指名購買爲盼、或直接函知東京藥院、並將藥價及郵費一角二分寄下、當即將藥品交郵寄上、不致有誤、
天恩水總發售處
東京藥院本行 日本東京芝區田村町六七番地 電話(芝)一八七四番 郵局滙欵東京六〇一〇〇番
東京藥院分行 日本大阪天王寺區石ケ辻町 電話(南)一一四六番 郵局滙欵大阪五〇八一八番

奉天滿打字機學校續招新生

年齡 廿歲以上卅五歲以下者男女兼授分班教授
資格 高小畢業或有相當學識者爲合格欲求專門技術者速來入校
修業 速成班兩個月畢業期滿發給證書
學科 漢文打字、日語、公文程式草書備排列表
待遇 本校長在瀋陽警察廳充差多年與各機關素有聯絡担任推薦本校畢業各學員成績優良品行端方者介紹職務
宿舍 本校備有男女分別相當宿舍
地址 小西關祠堂分所對門樓房便是如要詳細索簡章附郵票三分即可

招生 畢業期限分普通班四月速成班二月晚班四月每月一日開課須先期報名入晚班資格限須曾學打字商科學生及現任公務員者詳章函索附郵即寄
代書文件 代書各機關法團及私人各種公文呈禀均用日文滿文打字機謄印每百字收費一角字多另有詳章函索附郵即寄定期取件外埠稿件須用掛號郵寄
介紹打字員 本校優秀畢業生向均介紹充當打字員被聘生尚均在職各界咸知如聘用者來函接洽責任保證
奉天打字專門學校啓（奉天小南關柴草市）

同仁醫院

各科診療 入院隨意
瀋陽城內軍署街電話 二七三一

得荊州牌綢緞

△印花軟緞 △各種毛葛 △各種綢縐 △博亞絢 △昌和綢 △雲林錦
博昌商行 日本京都市上京區今出川千本西入

株式會社三井物產大連支店

營業科目 物品販賣、代辦客事、運輸輪船、造船水火保險及附屬事業
滿洲出張所、地址 營口、安東、奉天、新京、哈爾濱
大連市山縣通八十二番地 電話代表(二)七一〇一番
採辦貨物 滿洲特產物、煤炭、揮發油其他煤油製品、小野田龍牌洋灰、木材、建築材料、麻袋、其他麻製品、機械、五金、鐵道用品、硫安(肥田粉)其他化學肥料、綢緞布疋、鑛石類、洋火、膠皮原料、酒精其他工業藥品、醫藥品染料、紙類、海產物罐頭類、日東紅茶、伯刺西爾珈琲、其他食品

春華醫院

患癮（鴉片 嗎啡 海洛）開始治療
內科 小兒科 花柳科
（入院隨意）
院長東京醫學士 徐榮
大連市西崗[illegible] 電話（三）一五七二番

補腎壯陽添精種子聖藥 金剛藥片

大贈品 買一盒送一盒 四十天止 贈送一半
主治先天不足腎經虧損房勞過度手淫過度遺精滑精缺乏之精冷精淸子嗣艱難陰萎短小陽萎！不舉不堅而不久房事早洩老年精衰夜多小便精神困倦頭暈眼花且作蟬鳴行動心跳動作氣喘四肢無力腰腿痠軟形容枯瘦夜不安寐等症凡腎經所虧發生各症無論新久按法服用均有特效此藥純粹補劑非市上所售之興奮品可比如服無病常服永保無腎虧陽萎之虞且體質強壯精神充足而房事快美得十分滿意故東西各大醫生每治腎虧陽萎病時皆得金剛聖藥其性和平效力宏富不寒不燥四時皆宜囑服毫無流弊眞正百發百中全球無二第一良藥也老幼可服法每日早晚飯前服二片白水送下要有房事前一點鐘服用四片淡鹽水送下奏效如神
定價 大瓶國幣二元四角 半打十二元 小瓶國幣一元二角 半打六元
總傳處濱江老福春堂批發

天下馳名 嗽喘聖藥 劉氏金丹

此丹善治老少咳嗽
專治咳嗽痰喘五癆七傷吐痰吐血氣虛身弱服此聖藥除根不犯
▲定價每付國幣一角每盒國幣一元
[illegible]
總發行所哈爾濱道外十四道街 老福春堂

感謝孟天成院長

鄙人久患鼠瘡、苦楚異常、幸經博愛醫院孟天成院長暨日神副院長爲之割治、輔以電服藥、不數日覺然全愈、感激之餘、無以爲報、特此鳴謝
大連市常盤町六四 楊蕙清啓

上海韓奇逢大醫士黑鷄白鳳丸

認明商標以防假冒
前北京內務部立案北京實業部註册
國民政府全國註册局註册中央衛生試驗所化驗
國民政府實業部註册內政部立案化驗

黑鷄白鳳丸主治功效經血不調、趕前錯後、行經腹痛、發燒、心跳、白帶過多、久不生育、子宮寒冷、腰腿痠痛、心忙、或久患小產、腹內有塊病者、頭迷四肢無力者、飲食少進、夜不安眠、睡多惡夢者、行經時血脹悶、或紫黑成塊、或淡紅者、氣虛血虧、咳嗽痰喘、或因房事所傷以致崩漏者、午後發燒者、凡患經血各症、宜服之也、定價每盒五圓、外埠購買、直接向各分公司可也、全國公司五十餘處
總發行上海英租界芝罘路二三一號韓奇逢藥房有限公司
天津英租界十七號路十四號韓奇逢藥房有限公司
哈爾濱道外純化街八號分所
奉天商埠南三經路十七號歐亞醫院內寓韓奇逢藥房有限公司
營口永世街泰昌內韓奇逢藥房有限公司
安東後聚寶街門牌一百二十號韓奇逢藥房有限公司
大連西崗平和街四八號韓奇逢藥房有限公司

（週刊之四）第二十八期

詹姆斯喬易斯

立波

詹姆斯、喬易斯（James Jyce）是愛爾蘭都伯林小市民生活的描寫者，他的代表作品「優力西斯」的出現，是現代文學史上一個奇異的現象，牠確定了喬易斯在文學中的最高的地位，喬易斯的模倣者遍了全世界，對於喬易斯的註釋和崇拜緊張了市民文學的整個的神經，而喬易斯式這個名詞成了最流行文學用語

喬易斯於一八八一年生於愛爾蘭出身於一個有着充分教育的家庭，曾就學於一個耶蘇會的神學校和都伯林大學，因爲不能忍耐愛爾蘭市民的腐敗的鄉國，他逃到了大陸，作爲一個窮困的英語教員，他漫遊了全歐，他後來的市民心理的描寫和文字的新造，在這漫遊的期間，都植了深的根柢

最重要的，就是在這個期，他深入了西歐文化的大流中，感受了世界市民的最典型最中心的藝術家的影響一方面受了亨利，詹姆斯和馬色爾，普洛斯托的極端的心理主義的薰陶，另一方面受了特別表現在巴黎繪畫中的構造派立體派的感染，這都是構成他後來的特別風格的最重要的因素，可是他的故國的「愛爾蘭文藝復興」派也强烈地影響了他，他的最初的詩集「室內音樂」除了稍爲緊嚴，稍爲剛硬一點以外差不多完全是模倣「文藝復興」一派的偉大詩人夏芝，和他的集團的

到第二部作品「都伯林的人們」發表時，喬易斯才大體脫離了「文藝復興」的詩世界的浪漫的傳統，傾向於人們的寫實主義者，模倣佛羅貝爾，莫泊桑和喬治摩爾在技巧上，喬易斯雖然成了世界主義者，可是他描寫的對象，成功的基礎差不多完全是都伯林的小市民的生活和心理，「都伯林的人們」的狹隘的物質生活的速寫，和幽悽的靈魂的捕捉，喬易斯的生物學的失敗主義的思想的本質，在這最初的散文裏，可以看出一個輪廓

「一個青年藝術家的畫像」是作者的自傳，主人公德大拉斯就是作者自已，這書是對於他的愛爾蘭的教養的清算，可是牠比「都伯林的人們」帶着更多的愛爾蘭色彩而且也更年青，浪漫一點，這書的創作方法還是有些朴素，沒有獨創的地方，他的獨創的風格，直到「優力西斯」出版的時候，才完全確立

大家知道，「優力西斯」是一部怪書，牠用七三二頁的大的篇幅，僅僅記錄都伯林三個人二十四小時間的生活牠是有名的猥褻的小說，也是有名難讀的書，在英國最初是禁止出版的，牠完成於一九二一年，出版於一九二二年，最初賞識這書，替這書鼓吹介紹的人，是一位最有錢的美學者，其他的人，對於這書很少感到興趣，在一種無盡的語言的森林裏，披荊斬棘，祇能發見一些無價值的瑣事和偶然的形象，不是脂肪過剩的人，誰也不需要牠罷？

「優力西斯」是喬易斯創造活動的頂點，也是牠的終結「優力西斯」以後十餘年間，他再沒有寫一點值得注意的東西，

在整個喬易斯作品裏，充斥了俗物，「都伯林的人們」裏的人們都是一些沒有熱情滿腹利害打算的男女，在「優力西斯」裏，布倫姆是俗物，他的妻馬利安，也是祇有肉體的慾望的俗物，她想着藝術家德大拉斯，可是她所需要的並不是他的腦髓，是他的白潔的肉，出現於「一個青年藝術家的畫像」同時又出現於「優力西斯」的德大拉斯，是作者的自畫像，也不過是一個庸俗的現代哈孟雷特，猥瑣，怯懦，淫蕩，猶疑，是喬易斯的人物的特質因此，拉提克說：「喬易斯是把那用照相機，通過顯微鏡去照取褻塊的事，作爲藝術的任務，對於他人類是褻現中的不潔的蚯蚓」

爲什麼喬易斯所看到的人間是這樣地醜陋和惡心呢？第一，是他的社會的存在決定了他祇能看到這些，通過灰色的玻璃能看見灰色的對象，同樣，通過頹廢的沒落心理，祇能看見否定的人類其次，他的那種愛無差等的速記式的寫實和毫無選擇的心理描寫，更帮助他歪曲了現實，他看到了許多沒有相互關係的表面的偶然的形象却抓不住人間的本質，看不出人民大衆的最根本的契機不理解發展的基本線索，更不知道世界的動向，這樣在他的作品中當然只有毫無價值的人物和雜沓的心理

世界是那麼遼濶，而他的視野却這樣狹小，因此，爲了消磨他的閑暇，他不得不去摸索意識和潛意識的每一個黑暗的角落，去撫弄他的「內在的經驗」的一切微小部分，而且，爲了裝璜他的空虛的內容，他又努力於新字的創製，他最愛用許多不能排印的字，常々把許多字連在一道，在「優力西斯」裏，整々四十五頁沒有一個標點符號，形式的奇異達於極點

喬易斯的這種奇特的形式和他的空虛的內容緊々聯繫着，對於文學，是無緣的，同樣，他的顯微鏡的方法，他的「潛意識的實現」和「內在的獨白」的方法，甚至於他的描寫外界的自然主義的手法，對於文學都沒有裨益因爲這都帶着靜學的，矯揉造作的性質，是與文學，應當有新鮮的內容和崇高的目的相違反的

論通俗文學（二）

香山

在日本的通俗文學，又名之謂大衆文藝，是完全繼承着江戶時代（德川將軍的幕府時代）的町人文學，這種文學，可以說是純封建的遺物，內容多以俠客勳王志士藝妓等爲題材，這種文學的取材，大都側重於歷史的人物，使人們完全重歸於過去的現實生活中，在目前，這種通俗文學是盡了最大的對於現勢維護的力量，例如直木三十五的源平盛衰記相馬大作等，十一谷義三郎的神風連，吉川英治的忠臣藏，大佛次郎的水戶黃門等

同時與這相異的，還有一種與歐美相彷的通俗文學，這種作品是反映了明治維新後的新興底文學，內容都側重於戀愛享樂方面，這些作家大都是敗北主義的作家，例如菊池寬的貞操問答，吉屋信子的一個貞操，佐藤紅綠的絹的泥鞋等

關於中國的通俗文學，我不想述，因爲我記得茅盾先生對於張恨水的嗤笑姻緣，曾說了許多關於封建的通俗文學之卓見

我們在上面既然認清了通俗文學在現社會上的根據，但我們却不能把通俗文學之興盛，完全推之於社會的根源，我相信，通俗文學在若干的點上，是確有其優長之點的，這優點是什麼呢？即是故事的有趣，複雜，文章的通俗，美國的某文學史家，關於通俗文學曾指出了幾點的特徵：一，現代的地，感覺的地，浮漲着霧團的創造性，二，多變化，把事件的葛藤，漸高揚到破局點，三，認識現代讀者之討厭冗煩，要求結局早瞭知，多動，有趣，我認爲在有趣這點上，歐美的通俗文學與東洋的通俗文學是相同的，這種故事的有趣，是的確優越於純文學的，其次在文章上，是易於被理解，不像純文學的深罷，我們舉個例來看吧，像科南道爾的福爾摩斯偵探錄，就得比狄更斯的雙城故事等來得有趣味多，這譯本在中國的銷售上，就可以看到了二個極大的差異，這無他，是由於福爾摩斯偵探錄是種通俗的文學作品，並且文章上是來得通俗

最近在蘇聯的作家大會裏，亦曾談到了强調故事的趣味性，我相信，在現代的我們底文學裏，正缺少了故事的趣味，譬如以春鶯和嗤笑姻緣即是個極佳的對照吧！

在現在中國，通俗文學旺盛的時候——以南北諸報都載章回小說，即是明例——我們想排斥這種通俗文學，則我們必須在我們的文學裏，接受通俗文學的若干長點，我們應强調了故事的趣味，複雜，多動，而淘汰其敗北等的意識

目前在蘇聯的確產生了一種新的通俗文學，那即是普里鮑衣底諸作，例如「對馬」「死綫」等，這些作品都是描寫日俄大戰的海軍戰狀，內容是非常地有趣味化，例如餓艦的自戰，諷擊英國商船，水兵提督的臆病等等，可以說是正合以一般人的口味，這種有趣味地方，正把沙皇政治的腐敗，暴露毫無完膚，這種通俗文學的價值，不但無遺毒留給讀者，並且給讀者以歷史的教訓，使人理解了歷史的進化階段，所以我們在現代通俗文學占大優勢的現狀下我們須刻苦地學習普里鮑衣般的通俗文學，多變化多趣味，而且含着進步的教訓，這樣的我們的文學可以獲得了廣大的讀者，荒淫冒險通俗文的學，就能漸漸的滅亡下去

中國文學批評史上之永明聲病說（五）

紹廣

永明體與律體

上所論證，只足以說明永明體與古體之不同，究竟永明體與律體的音節，又有何關係呢，當然，這也是很重要的問題，自永明體之聲病不明，於是古體與律體中間一段的聲調問題，便沒有法則說明，昔人有以合齊梁體爲格詩者，趙執信聲調譜甚至誤從白集標題，創爲「半格詩」之目，可知此問題久不爲人注意

大抵由聲調以區別永明與律體，也有幾點可以看出他的不同

（一）永明體所注意的只是一句兩句中間的音律，還沒有注意的通篇的音律，沈約宋書謝靈運傳論云「兩句之中輕重悉異」其答陸厥書亦云「十字之文顚倒相配」可知他們所注重的，至多不過兩句不過十字，因其如此，所以律體講到粘，而永明體不講粘，粘是兩聯中間的關係不是兩句中間的關係，惟其重在粘所以能够研應聲勢，所以律體的句數有定而永明體的篇幅雖短，句數却無定，因爲律體的句數是從聲勢的粘綴來的，董文煥聲調四譜云

何謂律體？此格定於沈宋實沿於齊梁以來，八句四韻屹爲定式，至今不易，蓋律者法也，偶也，有法則不可亂，有偶則不可孤而名因之以生，大抵起於平仄定式之後，蓋定式仄起平起二聯四句盡之矣，雖至百韻不能少易，故四句全備而後成篇，名曰絕句，爲一體，蓋詩之小成言平仄之式單備也，因而重之，則成八句，每聯兩用，皆有偶而成篇，名曰律詩爲一體，蓋詩之大成言平仄之雙備，而各得其偶，非孤行之可比也，過此以往則多寡隨人，無定聯亦無定數，則統爲長律而已，此又絕律之定式也或問四句既單備矣，何以又必雙備？曰：此所以申黏法也，三二句之黏明矣而，五四之黏則實在首句黏四句故必八句雙備，而後黏法乃大備也，此所以定爲四韻也

律體粘法既如上述，那麼（二）律體何以會注意到粘的問題呢？則又以律體的音節注意到音步的關係，永明體的音律只想到「音韻盡殊」只想到「輕重悉異」所以兩句之中要分別平仄與四聲，一句之中又要避免雙聲與疊韻，他只要求其異，重在異的配合，所以不會注意到音步的問題，至於律體則吟的技巧更進，斯聲調的考究益密，於是很自然的再於五字之中分出音步，成爲二二一的音節，於是他的配合，便不必求其異，而可以使之同，沈約說過「十字之中顚倒相配字不過十，巧歷已不能盡」眞的假使只重在異的方面，則顚倒相犯，眞是巧歷所不能盡的，我們須知這巧歷所不能盡的音律，正是永明體的音律所以失敗之致命傷因爲如此辦法，決不會定出音律來的，所以關於一般八病的解釋計固然近於繁瑣，然亦須知永明體的音律本是繁瑣的緣故

於是（三）再進一步，要問到律體的音律何以會注意到音步的關係呢？那我們更須知道永明體的音律是重在四聲，這是沈約所矜爲獨得之秘的，至於律體的音律則全重在平仄的關係，重在平仄則不必定嚴四聲，至於韻紐四病更不足論了，所以待到律體以平仄爲音步的變化，於是二音相承自然成對，平頭上尾，蠭腰鶴膝四病不必而自避，這是省繁就簡，所瑣以有律可，於是消極方面循使繁的問題都不成問題，積極方面遂悟到粘綴的關係

至於（四）尋根究柢，再問何以律體會悟到以平側爲音步的變化？那也不難明白，平側問題，本也是時人共知的問題，不過因於四聲之說方起，所以大家比較更重在四聲的研析而已，實則沈約尚已說過一至於先士茂製，諷高歷賞，子建函京之作，仲宣霸岸之篇，子荊零雨之章正長朔風之句，並直舉胸情非傍詩史，正以音律調韻取高前式」一他所擧的佳句、正是全近律調，可知這種律調的形成，也本由自然的無意的演變，胡應麟詩藪卷四所擧齊梁陳隋似唐律之句，固然可說是永明體的影響，陳僅竹林答問再追溯到魏晉以後近唐律之句，也算是沈約所擧諸例之推廣，阮元說：「休文所矜爲創獲者，謂漢魏之音韻乃暗合於無心，休文之音韻，乃多出於意匠也」（文韻說）這是指永明體言，我們也可以說，沈宋以前之詩句，其近於平仄調協者乃暗合於無心而沈宋以後之作則多出於意匠也竹林答問說得好「沈約八病大半爲驅古變律之用，今古律已劃然正無需於此」，明白這些然後知八病之說正不能以古體或律體繩之正亦不能以非病議之

浪漫和寫實的新詮

李之

我們現在專看文藝思潮，自來論文藝思潮的，每每用浪漫與古典，對比，我認爲是不對的，和浪漫對待的，乃是寫實，古典只是二者的折中，說實，還只是浪漫的附庸，浪漫主義和寫實主義，却是文藝思潮上的兩大巨流，所有其餘的形形色々的文藝運動，都可歸入於其一，什末唯美主義，象徵主義，新理想主義，新寫實主義，表現派，未來派，意像派，等等，可說全是浪漫的，而自然主義，新覺感主義，可說統是寫實的，至於眞正够上批評家所指爲古典主義的文學的作品，却實在不多見，古典主義，與其說是文藝創作上的一個實存的類屬（Gattung）不如說是一部分批評家的理想中的一個標準，倘若硬要在文藝中指出某某是古典派的文學，則我敢大膽地說、那却是寧近於浪漫的，所以文藝思潮中最根本的分野，確乎仍是浪漫和寫實的兩大流

浪漫主義和寫實主義，雖然千變萬化，然而它有一點却是共同的，便是它和現在的相違，這也是最根本的一點，而且作了浪漫精神的骨子了的，當代英國批評家L. Abercrombie他對浪漫主義是有專書的，據他的意見，也以爲浪漫主義是原於一種人生態度即是原於一種不適應於實生活的態度，這是再對也沒有的了，然而他不知道更進一步追求，爲什末有這種態度，爲什末不適應於實生活？我們替他答覆的話，就正因爲這些人是太生活於觀念的世界的，太把思想集中於自已了，其所以如此，仍是由於他自已的，或者他那一整個階級的生活之優越，他得以發展於情感的活動，和不實際的幻想，因而遇到現實，就顯現了出來

浪漫主義者，在沒逢到現實問題以前，他們是樂觀的，理想的，是馳騁於奇幻的空中樓閣的，一遇到現實，就幻滅了，就悲哀了，甚而墮落起來，他們先前所養育他們的人生觀的優越的背境，到這時却證明正是不能面對着這現實的桎梏了，過分幻想過分樂觀，過分幻滅，過分悲觀，這就是浪漫主義文學的特徵

在外國詩人裏，我想到擺倫，海涅，和少年的歌德，在中國詩人裏，我想到李白「仰天大笑出門去，我輩豈是蓬蒿人」「抽刀斷水水更流，舉杯消愁愁更愁」過分的狂大，自信，又過分的哀愁，激頭激尾貫徹着的是濃烈的情緒，這是浪漫主義者

浪漫主義者，總是在貴族的氣息裏，縱然沒落，也是沒落的貴族，寫實主義者却是平民的，取材上的劃分如是，同一材料之處理的不同亦是如上

寫實主義者沒有什麼幻想，他們見到的人生，就是實際的人生，他們像鏡子一樣，照下影子來，並不動聲色，他們是冷冷的，他們看社會的病態是如此，他也就照實地寫出來，是如此

在中國，與李白相對的是杜甫，杜甫就一點幻想也沒有，他所有的祇是現實的，人間的，他的快樂和哀愁，就都在某種限度以內，部沒有過了分

我們試以生活的背境去看一看，杜甫遭受的爲何如，李白遭受的爲何如，一個困苦顚連，一個却受到優遇，他們物質的環境，都恰可以相當於他們精神的發揚

近代寫實主義的起來，是十九世紀的事情，法國的弗勞貝，左拉，挪威的易卜生，俄國的屠格涅夫託爾斯泰，以及德國赫貝爾，前期的霍普特曼，統統在這個潮流以內，爲什麼發生於這個時代呢？就因爲社會組織的病態慢々在這時代暴露了，大多數人受到的物質生活的限制，已經慢慢把那痛創混染着了，使那許多天才的創作家嗅到了這些氣息，所以就呼籲而出了，現實就是現實，人不迭得作什麼夢，悲觀和虛無，浪漫於這整個世紀，所以，寫實主義的文學的出現正是社會病徵的流露，那種宿命悲觀，虛無，抓住現實，也正是社會上大部分人受着物質困乏之苦的反映

俄國是個最好的例，那寫實主義的文學盛行的時候，虛無主義不也是最利害麽？阿爾支巴綏夫的沙寧，屠格涅夫的父與子，是淸々楚楚地這個時代的病迹，可是，同時就是大風雨的前夜了，社會的病態到了極處，人們的悲觀，唯物，虛無，也就到了極處了，惟一的生路，只有變改

因爲社會的組織的不同，人們已經養育於其中了縱然那優越維持不住，可是他們的向往還是的，這便是現在各式各樣的浪漫主義的來由

像哲學上的分野似的，在××方面的哲學是惟心的，在××方面的就是惟物的，而文藝却也是前者爲浪漫的，後者爲寫實的，這原故實在是一個處於物質生活優越的地位，而可以馳騁其幻想，發展其情緒，另一個則處於物質生活困窮的地位，而不得不看重了現實，運用其理智罷了

惟物史觀的哲學被採取於蘇俄，極端的黑格耳的惟心哲學發揮於法西斯蒂的意大利，這都不是偶然的事情，人的思想是成套的，浪漫的文藝脫離不了惟心的哲學，寫實的文藝也逃不却惟物的思想

我們看吧，凡是不合實際的，個人的，近於神秘性的文藝理論，是屬於浪漫主義的體系的，凡一味於要平凡化，庸俗化，現實化的文藝理論，是屬於寫實主義的體系的，不用舉別的，就說「天才」這個觀念吧，在浪漫主義者認爲多末不可解釋，也不願解釋的現象「天才是天生的」沒有第二句話，近代的左翼理論，對這怎末樣？却以爲「天才」根本沒有這末件東西，即在中國，也聽見各處詛咒這個概念的聲音了，不會有令人不可思議的事這是寫實主義的信念

說到這地方，讀者以爲我或者把古典文藝漏了，就其實沒有，我們在明瞭浪漫與寫實的分野以後，很容易明瞭古典文藝了，我說過，古典文藝是二者的折中，而寧傾向於浪漫的，它的存在，寧在批評範圍內，而不在創作內

現在我先問，讀者所謂古典派的文藝是指什末呢？是指那些被古典派的批評家所指爲標準的古典名著麽？還是跟了古典派的批評家所下過的尺度以後而作的那些仿擬名著的作品？倘若是後者，則我敢說在這些東西中決沒有偉大的，一仿擬，一受拘束就先喪失了藝術品的生命力，倘若是前者，則所謂古典名著者實在並不限於一型，它不過經過時代淘汰以後，較爲完整的作品而已，它的本質，可以是浪漫，也可以不是浪漫，所以它決不是浪漫的對待物，因此我根本不承認在實際的文藝作品中，有所謂古典主義的類屬的存在，浪漫却確乎是創作中的一個終極，而寫實是另一個，並無所謂古典

不過至來的批評家用古典主義這個名字，然而其實只是名詞上的混淆，倘若他們用在和不成熟的作品比較的話，那意義只等於說幾種可以成爲標準的作品而已，倘若他們用在和浪漫的主義作品相對待的話，那意義却只等於寫實，不錯，有人是認爲這樣，浪漫主義是情緒的，以情緒爲人生的主宰，倘若加以理智的人生理想，就是古典，而寫實派却只是局於現實的人生的，這是一種最普通，最流行的意見，我們試畧加思索，他所謂古典，實在已經承認是浪漫的附庸了，浪漫也是有人生理想的呀，也是不以現實的人生自限的啊，古典主義，只是在人生理想上較爲嚴肅而已，就在這不現實而有理想上正是浪漫主義的特點，因此在這種場合，古典既與寫實相對待，所以我說是雖若折中，而寧傾向於浪漫了，人要自現實裏逃出，人又不得不正視現實，在前者是浪漫，在後者是寫實，古典却不過是浪曼的一個小兄弟

可是在文藝批評上，古典之可以成立，却是理由鞏固得多，原故是，文藝批評就不只問內容的傾向了，還有形式的完整問題，而這形式的完整，却正是古典主義這個名詞的根源，本來，古典主義之起是起於溫克爾曼對於古代希臘的藝術品的向往，注意及形式的和諧，而漸及於內容的和諧，古典主義才有以成立，倘若只就形式言，我們沒有話說，藝術品當如此，不過，他仍與浪漫沒有衝突，只有在這種場合，我承認有古典主義的存在，然而却也只是批評上的一個紀律罷了

一論到文藝思潮，就沒有關係了，於人的根本精神上，古典是不能代表一個極端，或者思想上的一個重心的，即以古典批評家的手中的文藝內容看，他們要求「典型」要求「類」不要見「個體」也與寫實相反，所以實際上就走入浪曼了

要以東西方的民族看，無疑東方是浪曼的，西方是寫實的，從前也有人這樣看法，納德勒就是一例可是他說：「西方是古典的，東方是浪曼的」他所謂古典，還不如說寫實，浪曼是情感的，理想的，寫實是理智的，現實的，在過去，東方人的生活，確乎比西方人裕如，因此發展了不同的面目，可見又是心理的基礎，社會的條件爲之了

再談出版界

葉青

出版就是印行書報——所謂出版物是，這是人人知道的，書報或出版物爲人類文化的記載，有文字和印刷以後一切文化都被它記載起來，這也是人人知道的，那末出版與文化的關係不很顯然麽？

是的，我們要看一看社會的文化情形，從出版的書報上可以一目了然，尤其是在今天，文化發達，印刷便利，紙張的生產容易，幾乎現在的一切乃至過去的一切，在文明國家，是全都出版成書報了，所以有甚麽文化就有甚麽書報，文化作用於出版

但如果人類的思維有邏輯性是確實的，那末過去的思維就必然成爲當前思維的決定者，所謂文化是種々觀念形態，爲思維的產物，即採取廣義，把行爲包括進去也一樣，因爲行爲是觀念的事實化，這樣，記載過去文化而出版的書報，也就成爲當前思維的決定者，出版於是就加影響於未來的文化了，這裏我們不感覺得出版之作用於文化麽？

如果這樣，那末依照第一個法則，中國現在出版物的貧困據舒新城先生的估計，在世界上佔第十六位，便是中國過去文化不發達的證明了，在這種情形下，是應該特別努力的，歷史告訴我們，凡文化落後的民族都要被它的車輪打下去，不能生存，所以努力發達文化，是我們生存於二十世紀的條件

這樣，依照第二個法則，要發達文化，就必須在出版上加以注意，希望有甚麽樣的文化，就應該看有甚麽樣的出版物，今天的書報是將來文化的種因所以中國將來的文化，在今天的書報出版中就透露出消息來了

如果這些話是實在的，中國將來的文化便很可憂慮，因爲從對於出版的檢閱中，知道現在的出版方向，是傾向於舊書和兒童讀物的競爭，在兒童讀物方面，雖於提高沒有意義，於普及是很需要的，只有舊書的大出特出，是一件不祥的事情，它必然要使將來的文化呈出復古的姿容

我並不根本反對舊書，舊書是古代文化的記載，自然應該出版，以供人們了解古代文化之用，但人們的任務不在了解過去，而在創造將來，中國過去的文化，實在不及歐洲近代得很遠，如果我們將來的文化，從中國過去出發，那是落後的，必然不及歐洲的將來，現在要起上他們，與他們並駕齊驅再不可停留在後面了，因此舊書是不應該大出特出的

書評　『夜宴』（三）

——李長之的——

文珍

所以在集子裏，看不見紅的珊瑚，黑的牡丹，以及生硬湊韻的字的行列，詩應是感情與思想的自然流露，純然一片天機，不容有分毫的琢飾的，作者在這一方面，也是極力保持着那一剎的直覺，毫不造作的寫出那渾然的情緒，眞實的自我如：

「我是受了魔法了吧
我躺在地上
我身子仰着
四肢挺挺地伸張
變做四個方向不同的河流
流向不可思議的盡頭
——我要毀滅
我要化做水了」
——懈弛——

這首詩，完全是隨着情緒的自然消長而眞實的寫下來的，作者的淳樸與眞摯，流露無遺，這首詩的內容是什麼呢？呵！這是意志的遊離心靈的瓦解，人生終極的憧痛，由懷疑，失望，而生的一種意倦，作者眞是要一毀滅一要「化做水了」嗎？還是作者想達到一個涅槃的境界而不爲本體世界的種種苦悶所紛擾呢？人間若是無法解脫的，反復不盡的掙扎，使作者怠倦得如受了「魔法」而「四肢挺挺地」躺下來，執着的力「懈弛」了！

「一個個的人
方的
尖的
長的
圓的
×
「一個個的人 ×
紅的
黑的
藍的
灰的
×
「一個々的人 ×
五角形
六角形
交於一點
平行
×
「一個々的人 ×
忽然
一溜煙
不見
不見」
×　×——一個々的人——

這首詩，有着一個獨特的風格，獨特的意境，獨特的音節，眞是一幅動的圖畫，若是用Matisse的筆意畫出來，也是不會減色的吧？遂動於習慣與遺傳中的芒々衆生的苦面像，在作者看來，是有着一種深切的厭惡吧，但這「一個々的人」及形々色々的迷妄，也「一溜煙」不見」了，多們虛無的一個世界呵！

在詩裏，還有一個特點，就是方言與俗語的應用，如「你弟々背着個枕頭作舍呢？」「弟々要俺作個假娃々」——隣家小兒——「他見那巧嘴兒的流鶯正致朝瞰的頌歌」「明媚的影白花々的移上了亮々的髮」——詩人的夢和醒——

他如我們所能了解的作者，他的感情是通過理智而活躍着的，因此，他的詩，缺乏一種力，一種奔放的熱情，所以他的詩，只能與讀者一些「抽象的觀念」而不能使讀者激動，隨着他的性感起舞，伴着他的悲哀流淚，作者還是要繼續寫詩吧，也將歌出一些更沉雄的調子吧

（一九三五春）

『馬爾德姑娘』（一）

——菲丁著——

威三

第三期的『淑女之友』的文藝作品，我都讀過了，「馬爾德姑娘」是這許多文藝中的一篇，現在讓我對這篇說幾句話

這是描寫一個意志堅强且很有見識的女郎爲了追求有意義的新生，遂不顧一切的脫掉母親的縛束，和一個她底男同志戀愛，出走，最後是她們的新生勝利了，作者勇敢地，大胆地，對原來禮敎無理的桎梏投一爆彈，指示出新女性應該走的一條途徑，並暗示出一個人無論幹一種什麼事業——這裏却着重於文學家，應該具有如何偉大之魄力與犧牲，馬爾德底父親就是這樣子的一個犧牲者，但他還囑告他底女兒馬爾德繼續他底志願，所以終於成功了，中間敍述母女間意志的衝突，情感如羅網般的纏繞着馬爾德，但都被她果斷的脫掉，描寫方面都是很生動有力

馬爾德是巴黎女子商科大學的畢業生，但她對那樣醇酒香花紙醉金迷的巴黎生活却不怎樣迷戀，她只念記着父親的遺囑，高爾基的講演她每天都抑鬱着，感覺生活上的苦悶，然而因爲她有堅强的志氣與淸楚的知識，所以這一切憂鬱悲哀，只使她急激地追求新生活，她並不因此頹廢悲觀，她要從惡劣環境中掙扎，尋找新的種子要作她自已當做的事情

文藝漫筆（下）

秋

寫到這里「才」之爲物的有無，在今日我倒以爲是值得考慮的了，但是我們可說，也許生理上資質的高下，就是所謂才能，而那些薄才難恃而欲騁學的英雄，其醜態自然不免小足大履之譏了，如果才與學的裝璜是可誇耀而作爲某種人之目的々話「做身份」就是達到這目的々手段之一了，身份影響於我的做人的範式之大，是隨處都有例子可以摭拾的，士紳階級的壯嚴道岸，是他們所自矜的身份：庶民們的委瑣齷齪，是他們被在上者所點派的身份，這樣的身份永久奠定了他們之間貴賤的隔閡而才人學士的身份又是怎樣的呢？才人學士的類別殊多故其身份亦各別，在林林總總的狀態之下，大抵依每個人的欲求而去努力打扮，正和演戲一樣，飾淨必塗朱抹漆，飾旦必傚粉施脂，飾楚霸王必豹頟虎鬚，飾漢丞相必綸巾羽扇，否則便要與所扮的脚色，不相符合的，准於此，夫「風流」夫「高雅」夫「狂」夫「病」遂用爲至大，而作爲我們才子學士，飛黃騰達的最上工具了

「好學引」是與做身份相輔爲用的，「我的朋友××」雖有人道破一我們的前身袁宏道」却尙是無人聽見的，要有身份，少不了攀引，以鞏固自已的基礎，以增加自已的冠冕，其理至明，何用嘵嘵，但所可訖者乃在言行上相逆的忸怩耳

本文窃融齋的唾餘，作無謂的註釋，或也是緣於攀引的心理所致罷

雨果翁五十周年忌

巴黎通訊：法國文豪雨果翁五十週年忌，定於本月十五日在巴黎舉行

哈爾濱

修築江堤利在全國 係國家的事業
市署將先墊欵七月初動工 佐藤總務廳長由京歸來談

爲修築松花江江堤之經費日前晉京向中央磋商之哈爾濱特別市公署佐藤總務處長、業已懇商完畢、於二十一日歸來矣、記者爲明瞭此次晉京請示之結果、特於當日午後四時訪問佐藤氏於中央方面、對於經費問題、目下以預算編制之關係暫不能撥發、再者經費之分擔辦法、維擬由市署擔任三分之一的計劃、但對此修堤事項市署認爲利益全國乃國家的事業非僅一哈爾濱也、故對於擔任三分之之尚無確定但將來或抑擔負云、至於動工修築一層定於七月初暫由市署借辦經費三十萬元、先行開工云

勞工被人所算 負傷倒臥路旁

日昨午后一時許在難民區三角池水泡子岸上、倒一滿人身穿藍布棉袍、類似苦力者流、其頭部右側不知被何人打傷甚重、早已不省人事矣、當經交通警察招救急車送往市立醫院、嗣後該人稍見甦醒、署能言語、謂其名徐吉安三十歲住道外十五道街、再問又失知覺矣視該人生命頗稱危篤云

烏吉密車站 發現小股匪 當爲駐軍擊退

二十日夜十一時三十分、濱綏線烏吉密車站、突襲進胡匪多名、焚燒掠搶倍極猖狂、一時車站之空氣驟然緊張、所幸同時路警及駐軍均得報趕到現場、協力猛擊、始得驅逐出境、未致大受其害、至於詳細經過情形尚不得而知云

哈大直通車 時間表已決定 同於九時開車

關於國有鐵道之行車時間鐵路局定於八月三十日夜間、將南部線之改軌工作完成後於九月一日、即另行改定茲僅將大連哈爾濱間列車行車時間列後

大連早九時開、當晚十時半到達哈爾濱

哈爾濱早九時開當晚十時半到達大連

此列車以外尚有三列車、一直通奉天二到新京爲止

刑事科捉獲慣匪 自認行搶不諱 供出餘匪多人可次第授首

警察廳刑事科搜查股朱股長爾字隊飯田隊長王副隊長等日前捕獲慣匪數名、已見本報、茲將已承認不諱慣匪、王殿臣、二名供認行搶經過、詳細記左

朱開山、慣匪朱開山供稱河北省天津人、現住道外北四道街韓人嗎啡館無職業、現年三十四歲原籍有六十二歲之父親名朱有良、及六十歲之母親朱張氏、原在家耕種、於二十五歲那年六月間外出、到江北五里莫打秋草爲業、四年後即到黃山咀子修稻地二年、又利安達道東隨王把頭抗袋子二年零四月、於康德元年二月間到哈賓工、於康德二年一月間爲匪共行强次、同夥有姬實增盛外、劉老四、王殿臣等、係在道外北四道街認識的、二年一月間不記那天曾同盛四、姬實增、在下午四時搶難民區下坎一個開小舖的不知姓名、同係由盛三拿的槍杆手槍、姬實增動手、彼在外把門巡風、又於月某日、下午七時在道外南十道街同劉老四、王殿臣、搶過買賣破亂的張鳳林家、係王殿臣與張鳳林相識、知其一切、是時王殿臣在外持槍把門彼同劉老四持尖刀到屋搶的、搶難民區下坎這時這家男的外出拉洋車未回、只有一婦同懷抱小孩在家看守小舖、並未搶出錢來僅搶出粉包煙捲十六盒、搶十道街張鳳林的時候、係由後門進去的、那時他家有男女二人帶一五六歲小孩、彼與劉老四進屋用槍威逼吽其家人在地下、這時彼等由炕棹抽屜內、搜出國幣四十八元後即逃走、到以先住的那個韓人朴姓開的嗎啡館裏分贓得國幣十二元、但是彼拿的槍是劉老四的他們怎來的不知、盛三姬實增住址不詳劉老四住現在住的北四道街韓人李姓嗎啡館內盛三年約三十來歲、中等身材、團臉尖下額、右眼玻璃花、平頭內穿藏青色學生服、外套、青棉袍、時戴黑眼鏡、外頭戴灰禮帽足穿禮服呢鞋、山東口音、姬實增年約二十多歲大骼分髮方圓臉穿紅絲色花道布棉袍、外套、大藍布衫頭戴新灰禮帽山東黃縣口音劉老四大骼長臉尖下額約三十餘歲、穿藍布棉襖、上身白布衫戴毡帽、本地口音、被所帶四捲鐵絲足預備行搶時綁人用的

慣匪王殿臣供稱河北清苑縣人、現住道外北四道街韓人嗎啡館、現年二十八歲、無職業、原籍有六十二歲父親名王玉懷、六十三歲母親王李氏尚有三十二歲之胞兄名王殿五及二十四歲胞弟王窪子、以前在家耕種、於十八歲那年三月出外、先到天津南關下頭馬廠義聚恒學織地毯、三年半於大同二年二月間來哈、在道外南十道街義聚興傭工織毯、於康德元年陰曆十二月下來的後、就在道外北七道街口小店居住一宿、即到北四道街韓人李姓嗎啡館扎針、康德二年二月爲的匪、共同夥五人、一劉老四、一、朱開山、一、盛三、一、范永恩共行搶二次、二月十九日下午八時搶道外中舞臺後身樓上居住之李得山家、於某月某日下午六時在道外南十道街搶過買賣破亂的張鳳林家、行搶李德山時、係盛三的表兄趙鴻賓捕鐵、行搶張鳳林時係在十道街義聚興傭工時與其住鋪對門知其詳細、搶李德三時同盛三、范永恩、等盛三持魯桿手槍范永恩持尖刀進屋彼拿鐵棍在門把守計搶匪國幣十元、青布羊皮襖一件灰洋毯一條、小孩銀鐲子一付完畢即逃走、南梓廠、插鐵之趙鴻賓家、分贓彼得國幣三元、銀手鐲給趙鴻賓家小孩啦、皮襖洋毯也給趙鴻賓當錢作盤費、全家往東山裏去啦、張張鳳林係彼把門經朱開山拿搶同劉老四、持尖刀到屋去的、搶出國幣四十八元、逃往道外北七道街朴高麗嗎啡館分的贓、我膀十八元、塗洛四是住在北四道街我住韓人嗎啡館、他是大絡長臉光頭、四十餘歲、有白面癮盛三時同姬實增赴南十七道街煎餅舖張金梁家係姬實增的親戚、惟盛三他年約三十多歲、中等身量、窪面卜額尖右眼皮有玻璃花平頭穿青色學生服、外套花布棉袍時帶黑眼鏡、頭帶青禮帽足穿禮服呢便鞋、山東口音、范永恩前在道外十二道街收容所戒嗎啡死了

統一市內發電所 增設大發電機
電業局之革新計劃

哈爾濱電業局、因市內所用電氣、向由馬家溝道裏道外三處發電所供給、此於統制上、頗感不便、今爲統制單一化、已於馬家溝、着手增設一萬四千基羅瓦之發電機一座、於本年末、可能完成、於此發電機完成後、馬家溝一處之發電量、即有二萬八千二百基羅瓦、於是道裏之發電所、將改爲變電所、道外之發電所、將移至鶴立崗現在三發電所之發電量、在二萬一千九百基羅瓦、而市內之需用量、在一萬基羅瓦上下道外發電所、已於三月廿日停至運轉、道裏發電所之四千二百基羅瓦之發電機亦準備往馬家溝轉云

慶祝皇上訪日回鑾 於公園內隆重舉行
克山官民參加者四千餘人 大會告畢後全體列隊遊行

克山縣路政當局各機關、共同舉行皇帝陛下訪日回鑾國民慶祝大會、于十五日上午十時在本埠東南隅公園內舉行、由各機關人員捐欵、以作紀念、當于大什字街中心高搭彩樓、裝設電燈、商民各戶懸挿國旗滿貼標語、是日各機關長官各法團各學校學生自衛團及市民與會者四千餘人、屆時升旗開會、參加人員肅立整齊、首由縣公署宋總務科長致開會詞、演說慶祝會之義意、次爲王縣長率全體向御影與國旗行最敬禮相繼恭讀詔書及祝詞、友軍湯瀨隊長祝詞、李旅長祝詞、協和會祝詞、日本居留民會會長村越信夫祝詞、行禮如儀、攝影、最後由宋總務科長致閉會詞、乃即散會、繼而起始全體舉行、列隊遊行、全市內經過友軍〇隊部時、均高呼大日本帝國萬歲大滿洲帝國萬歲口號、長隊數里、蜿蜒進行、十分可觀、並合唱滿日交歡歌、行至縣公署前全體解散、晚間因有小風雨之故、提燈盛會暫行順延、並於晚間在戲內、均有要人講演滿日親善關係云

慶祝大會式次

一、開會辭（總務科長）
二、揭揚國旗
三、合唱國歌及滿日交驩歌
四、全體向皇帝御像及國旗行最敬禮
五、奉讀詔書（縣長）
六、慶祝辭 縣長 湯瀨〇隊長 李旅長協和會祝詞 日本居留民會長
七、當呼萬歲 縣長三呼大日本帝國萬歲 湯瀨〇隊長三呼大滿洲帝國萬歲
八、閉會辭（總務科長）
九、攝影
十、遊行晚提燈會（寫眞即大會盛況）

哈爾濱法院旁聽記
設計誆去空白字據 翻臉用來詐財
放印子的欺騙愚弱妓女 證人到庭願爲私中和解

妓女王鳳珍二十六歲奉天海城人、現道外八年市九道街門牌十二號爲妓、在滿洲事變之前因與她的本夫藍亭桂、在濱地方法院離婚之後、負有一千元哈洋的債務、遂即迫入娼窰、墮落煙花、因鳳珍長的有幾分姿色、事由倘然不壞、這時候却被一個專在娼窰放大頭印子的梁子儒看上眼啦、遂即拿出靠人他本能在鳳珍跟前大動殷勤、併許給鳳珍代還一千元哈洋的債務、鳳珍本一青年少婦、初入娼界、那知靠人的手腕毒辣呢、遂即樂不可支、以爲終身有託、凡事無不依從梁某、遂暗出錢欵、找一開窰子的袁玉亭頂名、叫鳳珍出名劃押立了一千元的字據、鳳珍雖然還了舊賬一千、依然是拉了新債兩個五百、以外多添了一個管着拿錢的姘夫也是該着老梁的鶯星發旺鳳珍就伏首貼耳的、給他混了四年賺了一萬多塊、梁某恐見鳳珍眞有賺錢的能力、怕拴不住她、又假以擄她本夫藍亭桂爲詞、格外叫鳳珍立了九張空白字據、按張劃上手押、於年前十月間、因娼窰事由不佳、梁某遂即改換面孔、對鳳珍時加虐待鳳珍因不堪虐待苦楚、遂向法院遞呈聲請脫離自由、後來梁某託出他那開窰子的朋友張雲濤趙清波二人介紹給由張趙二人調處、鳳珍使了四百元的押賬、退給梁某四百塊錢、始將袁玉亭名下一千元社洋的字據倒出、提茲勞燕分飛、各奔東西後來梁某想起有倘九張空白字據、這時可就有了用啦、遂即自行塡寫一張五百元、一張一百元的兩張借據、在濱江地方法院就把鳳珍告啦、在初審時鳳珍雖然據理辯訴、奈有自已親押、再有張趙二人的僞證、初審判令鳳珍償還六百元的債務、梁某心尙不甘、復又用空白字據寫上開窰子的郝德印的名字、令郝某亦向調解處控告鳳珍、因這八張空白字據、簡直就算坑、不開啦遂即聘請律師李文騙、代理上訴、不服原判在上次開庭時、梁某楞說這六百元的債務、張雲濤趙清波二人知道、經二審陳推事日昨午前十一時傳集原被告及張趙兩證人、由兩方代理律師聽審之下、開庭審理、茲將審問供詞誌下

問、梁子儒你代的證人到案啦嗎
答、到案啦
問、帶證人張雲濤趙清波上堂（承發吏帶到）
問、你叫什麼名子
答、我叫張雲濤
問、多大歲數那地人氏作何生理呢
答、四十四歲奉天海城人娼業
問、你叫趙清波嗎
答、是
問、多大歲數
答、四十二歲
問、那裏人呢
答、錦州省人
問、作何生理呢
答、花界
問、關於梁子儒與王鳳珍二人脫離倒給梁子儒四百元錢字據退出、是你二人給說的嗎
答、是我二人給說的
問、上次梁子儒供稱王鳳珍借貸六百元的字據你二人知道、故此今天傳你二人到案證明、究竟你二人知道或不知道、你要以實言證明
答、張雲濤、法官這事到叫我爲難啦、要說知道、不過亦是一句空話、不能發生效力、要說不知道、事又是我二人辦的、實在不好說兩方、當證人晉怕得罪人嗎
問、祇要說公話、就算盡了證人的職責啦
答、報告法官咨要他兩方面的官司、莫如和平了解才好
問、若如果能够和解、法院是最希望的啦但是以前若能和解、那能打到二審呢
答、你二人即願出爲和解、亦得徵求双方之同意總對（以下梁子儒答）
答、在和解一方面、我亦對鳳珍她父親說過、本來鳳珍現下手中無錢、我就是跟她要、她拿什麼還我呢不過是等着鳳珍從良時、能給我五百我接着五百、若再少點、亦未嘗不可、若是這樣進行和解、倘無甚麼不可的、況且打官司、就得化錢、認着吃虧就是便宜、那麼王鳳珍你呢（鳳珍答）
答、和解他得說出怎麼和法
問、既有張雲濤趙清波二人給你說和、定然双方和平梁子儒既肯讓步認着吃虧這事亦能好辦如若打官司你若贏了他必起訴、他若贏子你再上訴或者打到三審、再發還原審、延長三年二年一年半載、法院亦難斷定、況且雙方還得化錢打官司、有什麼好處呢今天你們先下去說和、本院將此案停止一星期、如若一星期不完時、我再下票傳你們、下去罷退庭

警察增薪實現在即 分爲兩期施行
自五月卅一與七月一日起 松田副廳長談可漸望向上

哈爾濱警察廳管下之警察、數達三千餘名、薪俸低微、最低者竟有月俸七元者、即平均言之、僅在十四元之微數、此若在舊軍閥時代、因自罰欵釋放犯人等種種不法收入、於生活上、自無問題然自新國家建設以來、力行肅正網紀、所謂舊來之不法收入、已全消滅、此因全體警察之生活、多感困難、哈埠生活程度、原即高於國內他埠、僅此些微之薪俸、即以食之一字而言、亦感不足遑論衣住故關於此點、當局在謀警察素質向上之初、已早注意及此、是以前有改善待遇案之提出、關此預算近已通過、決即照待遇改善案增薪、其增薪方法分爲兩期、一爲自五月三十一日起一爲自七月一日起、在此兩期、對全體警察、每次增薪三元、如此在七月一日以後則全體警察、月薪皆可增至廿元、在如此程度、則警察素質、自然可望向上、向有之車夫匪賊出身之劣等警察、自易淘汰、於增薪後、月需一萬八千元新經費、警察廳長松田氏、關此語云改善警官待遇、及素質向上、已久爲懸案、惟因預算關係、致拖延至今、幸新預算已被通過、此爲出自改善大淘汰之英斷、此後如匪賊流氓車夫出身之目不識丁之警察、自可消滅於街頭以平均國幣二十元言之、縣不爲優遇、亦可望漸次向上也云

拆土房被壓負傷

南崗下坎難民區一帶民房、在此拆除聲中、有該區第三段門牌三百九十九號房主陳世祿者、日昨午時赴新站街派出所報稱因自有之房、即不能存在、故以破料抵工之條件、令趙守延拆除、詎因趙某偶未留神、被房木砸傷頗爲沉重、大有性命之險現已送往濟民醫院救治、故是預爲報告、請轉報正陽署存案備查等情、該所准如所請已轉報警署及刑事科存案

正陽署又捉獲 大批女招待
共爲十九名

本市各零賣所之女招待、以爲被捉罰欵、乃爲常事、警署過堂不過乃耳、故恃實地之經驗、怙惡不悛由是哈市女招待聲浪愈見提高、大有捉不勝捉之勢、故是警政當局、決以勤捉嚴罰之旨厲行嚴拿、僅道外正陽署管界一日間、又捕獲女招待十九名茲將被獲女招待姓名誌下

本月二十一日午後十時許、正陽署檢査班帶警在南六道街聚英樓、捉獲王劉氏（二十一歲）李素梅（二十歲）陸羅氏（二十八歲）馮張氏（二十六歲）陳文亭（二十一歲）李素有（十九歲）李樹梅（十八歲）以上七名、運同該號執事陳治樵、一併帶署送科罰辦又同日該、在純班化街日新樓、捉獲王桂榮（二十五歲）王昭君（二十六歲）張素卿（三十二歲）以上三名連同執事張維賢、帶署訊辦

又同時在正陽街步雲樓、捉獲張金氏（二十五歲）王王氏（二十四歲）李韓氏（三十歲）方永芬（十三歲）以上四名、連同執事高然芳亦帶署候辦又同時在小五道街臥龍軒、捉獲吳雅蘭（二十三歲）佐李氏（二十五歲）姜香蓉（二十五歲）張魏氏（三十歲）孫劉氏（二十八歲）以上五名、送署訊辦惟內有女招待方永芳者、爲年僅十三歲之女孩、即充當招待、經該署訊問後、乃令覓保免罰、嗣後如再充是職復被捕時、連同保人、一併罰辦、似此社會風化之頹敗達於極點矣

江北農民春耕種籽 市署已行發放
自去年冬來救災之概況 各慈善機關皆競爲奔走

查江北自客歲水災之後、民不聊生、啼飢號寒、慘不忍睹、幸經哈市各慈善機關、奔走號呼、盡力拯救人民得以復甦、如世界慈善總會、前後七次、運來面粉及賑米九萬三千一百二十五斤、共救濟一〇六四九人、世界紅卍字會、運來包米一車、救濟約八百餘人、哈爾濱市慈善總會、第一次運來賑衣一千一百套、第二次運來高粱米一百石、先後均行配給各屯難民、其他如敬惜字紙會、運來小米五十餘石、配給各屯難民、及淨土寺同善施粥、自十二月十四日開始施粥、延至五月二十日止、計救濟人員約計八萬六千七百餘人、至於市署自十二月廿日、發給高粱米迄至四月底止計發來高粱米一三三〇二石、共計救濟人員約計六萬餘人、自十二月十八日、施療以來、計診療病人七名、并由市署計劃、以工代賑、採取阿什河砂子自十二月與民工以來計採取砂子約計四七四〇立米、救濟工作人員約計五〇〇〇人、就松浦管內四一個村屯農戶、約計五百餘戶、春耕無力籽種困難、現經市署貸欵九四〇〇圓、購置大豆五三九八甫、小麥九八〇甫、高粱二一二甫、於本月二十一日發給農民、以便耕種、又國土綠化運動由中央政府發來五葉松仔種一五〇〇〇株、配給各屯栽種、以重命令、此後天氣日漸和暖、農民謀生、自然較易也云

舊紙幣殆全收回 所餘已屬無幾
逾期不來兌換決成廢紙 中銀關係者之談話

關於舊帝幣兌換成績、據中央銀行哈爾濱分行關係者談、日下經中央方面考核結果、舊帝幣之收回已有百分之九十六矣、所餘百分之四、其中之破亂燒毀者佔一部份、僅可有百分之二三、此數想於六月底、亦即可完全兌換、惟如再逾期不來兌換、決成廢帝幣無再延緩必要、再於外縣流通之舊帝幣、據調査之報告亦極稀少云

又訊、於道裏新建築中之中央銀行其工程預定十一月告竣、告竣後、該中央分行遂即遷移、但所遺舊行址作爲支行辦公地云

莽漢子聽信蜚語 歸家痛毆其妻
謝某失去主顧妄造黑白 孫氏不甘其苦報警究辦

許玉峰者三十六歲、河北深縣人、乃洗衣工人、住於道外承德街門牌十五號、其妻許孫氏二十七歲、奉天海城人、因同院住有開私煙館之謝瑞麟者三四十歲、錦州省義縣人、許妻孫氏每日往謝家吸食鴉片、謝某即指孫氏爲蕓常顧主、近來不知因何孫氏改往別家吸食、不登謝之門矣謝某懷怒於心、不想思扱復手段日前許孫氏之夫許玉峰往謝家串門、謝某對許告稱、孫氏有了外遇、結交情人、終日外出不歸等語許某一聽此言、醋性大發立即回家不問情由、當即拾起木梯、將許孫氏毆打不堪、腳部青腫、其妻問以責打之故、許某蓋以實告、許孫氏被毆之下、認爲謝某揑造謊言、擾害家庭、遂於日昨午前十時四十分許、赴新站街派出所把謝某的煙案及其夫毆打之情形、全部告發、該所據報、遂即帶警往捕、煙具雖未搜着、但教唆之罪成立、遂即將謝許二人帶至分所、備文轉送正陽署訊辦矣

廢却各船上之護勇 改由路警警備
路局警務課忙於編制中

航業聯合局所屬各船舶之警備、向由聯合局之護勇、及江防艦隊之兵士負責、聯合局之護勇、爲聯合局自身所備者、而江防艦隊之兵士、在各軍艦出動同時、即行撤回、聯合局之護勇爲日人十五名、國人一百六十名、自北鐵接收後鐵路局警務課擬改廢此等無統制與孤立的護勇、而使路警擔任河川警備早在計畫之中、現已決定具體的方策、正銳意編制此項路警、而此項路警、爲由航聯局之護勇中、選拔一百三十名而再配置日人五十名、以爲指揮者使搭乘各船、以期警備萬全、因此從來僅限於陸上之路警勢力、將伸張至水上矣云

撫順

冒充假密探 攔路劫財物 被眞密探捉獲

月之十七日晚六時許有千金寨振興街德華新鞋舖、僱夥張某、拿布鞋二双、行至縣署街三盛東門前、遇一壯漢衣不整、似苦力模樣、自稱日警署密探、强施檢查、及腰中存儲之國幣二元、一併拐去、跟蹌東行、尾視見入於東平康鮮人、嗎啡館內、正擬馳報警憲、適與現充當密探之劉某相遇、詢以有無其人併告其適間經過、偕至嗎啡館內、該徒正銀針在握、幹其扎刺工作之際、捉出訊問、自認因檢査而拐人財物事不諱、據云王鴻勛、當年二十六歲、原籍天津人、早竹在大官屯石川製陶所作工近無常業手頭拮据出此下策更由身上搜出當票十張、計十餘元、一併帶往警署訊辦矣云

街頭拾零

△發生一場小火 香坊界文化街派出所管界文鳳街門牌六號住戶周廷俊家、於十九日午後十一時、不知何故、發生火警、致將院內存放之亂草、悉爲燒盡、幸當時消防隊護救法、未致殃及四隣、可謂不幸中之幸矣、至其損失僅國幣十元之譜云

齊齊哈爾

縣署成立委員會 興工修築河堤
日資四角實行以工代賑

龍江縣前爲修築河堤事件、現已着手興工、本日早七時龍江縣長攜同警務局長板本指導官、及實業股長等、乘車至托力河提壩舉行成立委員會、工程分十八段、每段派委員一名、工人二十名、每百立方尺工費國幣三角、每名每日工資四角左右、工資暫不給予、純以工代賑法、藉此可救濟貧民云

軍官教育班 舉行開學式
石少將致訓詞

齊々哈爾第三教導隊附屬之軍官教育班、第一期業已畢業、更於日前十時由張司令官河崎顧問、及軍署要人蒞場之下、舉行第二期軍官教育班開學式、茲將石少將訓詞錄左

諸位學員由各隊選送來軍官教育班修業、得會晤一堂、實覺快樂之至、諸學員等皆是現職軍官、以前有受過軍事教育者、有未受過者、其未受過者姑不待言、但受過者亦學校不一、缺乏教育統一之精神、現那基貧完、國軍之使命愈趨重大、爲使指揮教官幹部技能向上、所以有軍官教育班補修之成立、茲當諸學員入班修業之始、茲將應異常注意之事、分晰說明

一、對於學術務須徹底研究、蓋軍事學識、知易行難、如同操典之立正、各人皆知、但要求形勢作到者、因屬有之、而不合要求者亦大有人在、而將來來開疆啓宇發揚國威者、其根本即由立正着手、考諸素日、正心修身、亦根於此也、故軍事學識、不可空談、非脚踏實地不可在修學期間、雖寸陰也不可忽略也

二、德操之涵養、軍人所持者兇器、每日所研究者操典也、戰術也、皆是殺人之方法、若無一種精神管轄、則無事不可爲、無惡不能作、此種精神者何、德操是也、有斯精神方能忠君愛國、望各位格守涵養之可也

三、戒除不良嗜好、如鴉片嫖賭等、皆是傷風敗德之根源、宜嚴戒之

四、誠心毅力求學、在修學期間、是有限定的、汝等現職之業務、委他人代理之、仍代原新、前來求學者也、如不努力求學、豈便益之事、實末有過於此者也、故不負官長栽培之苦心、希各位毅力可也

上所說、務望諸君遵守奉行之

阿城

谷田指導官榮轉

本縣警務局首席指導官谷田鶴世氏近奉令調轉奉天省海城縣警務局指導官、故該氏奉令後、已於月之十四日下午四點二十五鐘開哈之列車北上前往就職云

第二連移駐城內

本縣地當要衝、股匪時擾、故當局特派騎兵二八團第二連、史連長率部由車站調駐城內、藉厚兵力、而固城防、現該連連長奉令後、已於本月十四日率還全連士兵駐城內暫駐防於草市西裕慶粮棧

泰來

捐稅輯覽已出刊

查本邑現任內務局長鄧東麟氏、在大同二年及康德元年兩次兼理財務局長任內、曾不憚精神犧牲、編撰泰來縣捐稅輯覽一書、歷時年餘、始克成書、舉凡捐稅沿革一切法規、及征收方法、整頓意見、條分縷晰搜羅精詳、內容充實、誠爲從事征收者之寶筏也

幼兒墮缸中淹斃

泰來縣城區警察署管內二甲七牌門片三號、住戶彭萬才之第三子、名喚明信、年方六歲、於本月十六日下午一時許、在院內手持水槍玩耍、乘家人不備、奔至藏水缸上、意將取水作射水槍遊戲、不悉缸內滿貯泔水因一時不愼、墮入其中、及經被家人發覺、過時已久致已被淹斃命、家人雖甚痛惜、已無救矣

瑣聞

△小孩墜江被救 （吉林）官碼頭江中木排上有十一二歲之小孩、在木排上往來跳躍玩耍、偶一不愼、竟失足跌入江中、適被渡江之船夫瞥見、趕即駕駛撈獲、幸未殞命、然亦險矣

△雜貨商業務佳 （洮南）本邑興隆街大德永洋廣五金雜貨店、在洮開設已十有餘年、堪稱殷實之老商店矣、復經該號經理經營有方、籌畫有道、並兼該號各種物品京貨、特別物美價廉是故主顧趨之若鶩因而該號務業蒸蒸日上前途發展無量

△教育協會功績 （義縣）帝國公民教育協會、成立已非一日、是我們人民交歡的團體不論那國人士、人會無不歡迎、講究王道、三綱、五常、節婦孝子、除却虛泛、專求實際爲宗旨、啓發正義之觀念、猶能保障民衆、提高人格、補益甚多這種流芳不朽之名、舉日滿兩國無有不知這有多們好較比其他事情不第壽壤之別云

△將演戲酬神麻 （通遼）查本縣例年夏季演戲酬神、相沿已久、成爲慣例茲經商會籌辦、擬定於月之十九日、在本城西街搭台、開演願戲六天、屆時必有一番盛況云

△騎車撞傷小孩 （吉林）前日有鐵路局俄警騎車、由東往西、行至西大街中央銀行分行西轅門外、有一年約十餘歲之小孩、在道南戲嬉趨避不及、適被該車撞倒、而鼻皆受重傷、血流模糊大哭不止、該俄警見勢不佳、擬欲逃脫、當被崗警捉獲帶所、一面將受傷小孩送往國立醫院、至如何辦法容訪再誌

△增一家零賣所 （大石橋）街鴉片零賣所、前係日滿各地一家、作意只稱平常於本月又添設一家、現業開辦數日、各家吸客日漸稀少、似此觀之、橋街零賣所之生意必爲蕭條云

△謠譯官慶得人 （大賚）縣署翻譯官尙友三氏老誠練達、品學兼優對於公務、竭力從事、處人接物、異常和藹令人可親、故自蒞賚以來、二年有餘、商民人等咸爲感激、頌聲載道、不但得各界歡欽、且蒙上峰嘉許、若該翻譯官誠不可多得之人才云

△廟會狂風大作 （綏化）本月十九日傍午之時正値廟會熱鬧中間、忽然西北乾天、狂風大作、將延廟之人剎的閧然而散、並將會場之布蓆棚均刮倒大半、幾乎將人刮走了

西豐

野鷄背街闖入胡匪 擊斃事主一名
并架去宋徐兩家肉票三人 警團圍攻射擊匪不支逃逸

四區野鷄背、地近清原、爲胡匪出沒無常之地、因防守周密、胡匪永未得逞、故相安於無事、自警察署遷移老營廠後（距該地三十里）兵力單薄、胡匪乘隙、於迅雷不及掩耳之際、十餘名匪賊於月之十六晚十二時、闖入街東端、將宋永貴父子架走、（子譜五歲）向清原邊界逃去、第二日晚（即十七）九時許、又來匪賊十餘名、闖入宋宅（距街南一里許）將八歲男孩架走、並擊斃事主徐春元一名、警團圍攻兩方射擊、結果匪賊擊斃一名、餘者帶票逃逸云

興城

領到牛痘漿 發與各藥房 給市民引種

縣公署請准警務廳發到二千五百人份優良有效之牛痘漿、以防天花、業已將牛痘漿分發本邑各藥房、託其代爲種痘、凡貧而無力種痘者以及邑內有意種痘者、不論男女老幼、依照指定各藥房、均可自便求種、不費分文、天花可免、此誠無尚之德政、殊令人感頌不置云

虹螺峴

公民教育協會 會長赴連山 酌求教育事宜

帝國國民教育協會、錦西分部長朱庸氏、於日前十五日率該部事務員程文閣、代於下午二時許、乘西行列車赴連山、往各機關聯絡、並酌求教育各項事宜、及提倡國民之進行、使我錦西人民受相當之基礎、融合日滿之文化、並面謁日方各領館協助一致、想該氏此番親往連街、必有一番國民教育之研究、諒不日公畢回虹、定可日漸刷新云云

九台

維新街大火 燒市房八間

本邑道南向陽街東首道北維新街、於月之十八日晚浩風驟起、一時不愼星火忽起燒了向陽街棉花房三間、道北五間、共燒八間、此次損失甚巨、幸未傷人、見火起時商會火警咸至撲滅、火災爲害、可不愼哉云

二區董家屯保 搶械被匪搶去

本縣所屬二區董家屯保、於月之十八日晚、突然去匪十餘名、先至門崗、聲言某機關送緊要公事、當進屋送公事五六名、在門外候等、先將門崗綁上、進屋之人、將槍完全搶去、該保之兵正在酣眠之時、當時驚醒一兵見勢不佳、知匪搶槍勇猛起身擋頭之時、被匪鳴槍、身受重彈、當即斃命、匪已攜槍出走、不知方向、該保以事關重要、未敢稍遲、當即報告二區警察署、轉報警察局當派警察大隊長陳公儀九督率各隊前往痛剿、正在追擊之際、跳梁小醜不難殲滅

哀鴻遍野 待賑孔殷

本邑自去歲、淫雨爲災、五穀歉收、民不豐食、飢寒待哺之聲、朝夕不絕、沿門行乞者、日漸增多、上月縣當局爲救濟饑民計、曾發各區村賑粮、終因杯水車薪、無濟於事、現下四方貧民、來台謀食者、日見增多、台街雖易謀生、未免人滿爲患、因之多沿街討乞、浮臥於路、觸目酸心、允堪憫惻、當局者實宜急速設法維持云

訥河

崔縣長開催 日滿聯驩會

訥河縣長崔公澤生、茲爲日滿聯驩起見、特於本月十三日、假本縣商會地址、舉行日滿聯驩大會、是日到會、計有本縣長各機關首領、紳商法團、首由崔縣長講演、赴省參加全省縣長會議情形、復講我國
皇帝訪日、平安回鑾、備受友邦天皇及其國民、熱烈歡迎、亟應慶賀、乘此機會、日滿兩國、應當聯驩、以垂永久、共存共榮、以維東亞和平、講演約有數時即行閉會云云

隆化

縣公署招募警士

隆化縣前因興隆小醜跳梁、地方駐軍、開往剿捕、現在治安、皆賴警察維持、惟警察人力單薄、若不招募充實、恐一轉瞬間、青紗障起、防有不週、伏莽滋事、縣長杜湛恩、參事官吉以氏、有鑒及此、特本王道建國精神、爲充實警備起見、乃於日昨張貼布告、招募馬步警各若干名、於五月二十日、實行考試、如經取錄、即施以相當之訓練云

通遼

警署注重衛生 實行清潔大檢查

食本邑自鬧鼠疫以後、人心惴惴在此春夏之交、最易發生傳染病菌、警署有鑒及此、爲防患於未然計、乃實行清潔大檢查、注重衛生、保全民命、商民人等、何幸如之也

補征牲畜稅 收入成績優良

本縣稅捐局、劉峻崗與岩並兩局長、整頓稅務、不遺餘力、爲限期補征牲畜稅、爭追底票、又按標準底價課稅以恤民艱、業經印發傳單佈告、由各村長努力勸催、故民衆踴躍輸將、收入成績頗優、該局誠恐人民仍有隱匿不知仁政施惠之意旨、轉瞬間限期屆滿、仍照章認眞辦理、倘查有隱漏者、定從嚴罰辦、決不姑寬、茲特申前令仰各村長竭力開導、務使人民自動完稅、勿逾限期、致干罰辦云

小雨後尚可耕種

隆化縣自去年雪量甚爲稀少、迨至本年春季、迄未落雨、一般農民、鑒於青黃不接時期、賴以資助之罌粟、盡被旱死、各種農產物、復不能播種、秋收無望、俱現憂色、忽於月之十一日陰雲密布、小雨紛紛、自上午十二時起至下午五時止、雨量雖不充足、尚可播種、各村農夫莫不喜形於色云

康金井

警署派員督飭 商民修墊街道

康金井街市乃是土道、一遇大雨之時、行路多感困難、街中心常存水頗多、故警察署長有鑑於此、於五月十日飭令各商農戶等每戶出工人一名、分段修墊、將當中墊成凸形、兩邊窪下、以備雨天不存積水、特派警士監視督飭積極修墊、以期早日完成不獨有壯觀瞻亦便於行人

黑河

保甲制度規定妥協 不日即將實行
先期準備人員擇優者充任 各保甲應歸署長負責指示

黑河省保甲制度、現已規定妥協、將來設立評議員、不日即將施行、近來各署長等曾先期傳知保甲、多備人員以便屆時、擇其優秀者充之、又省令規定、各保甲應歸各署長、負責指示、而各署長均應認眞指導、以資整頓、按月保甲預算、亦須各署詳細呈報云

舉行詔書捧讀式

黑河省、璦琿縣當局於本月十七日上午九時、在縣立師範學校、舉行
詔書捧讀典禮、曾事先通知所屬職員、並警察學校、以暨各保甲牌長等、一體參加隆重舉行云

警局飭各署 須注意治安

黑河璦琿縣境界、各山裏小股匪不時發現、該縣指田警務局指導官、曾囑令各警察署長、應嚴督警團、認眞剿捕、以期殲滅、現在滿洲國最重要者爲治安、其治安要點、因各署警力單薄、應由署長妥爲訓練自衛團、以資養成有自衛能力之團丁、而補警力之不足、鄉間難免有隱匿之槍械、各署長務各明密偵查檢舉、以維治安云

撫順

老君廟會之盛況

撫順驛前歡樂園之老君廟、歷年古曆四月十八日、由歡樂園維持會主催下之盛大廟會、頗饒興趣、今日五月廿日即舊曆四月十八日又復依例舉辦、龍燈、高脚、等樂會十餘起、羅列參與、鼓樂喧天、紅男綠女、扶老携幼拈香還願者、聯絡不絕、眞所謂山陰道上之概、攤牀小販、莫不利市三倍、歡呼高喊之聲震動耳鼓、薄海騰歡萬民同慶之氣象可見一般矣云

八面城

警察署派員繳槍

第九區警察署長卜星三氏、於本月六日通令各村所有農戶大小槍支、一律繳署、以便轉繳、業於昨十七日派署員尹承恩、携帶農民繳來之槍支、如數呈繳警務局云

鄉屯各警署 認眞查戶口
匪徒出沒處派警士巡查

黑河警務當局、對於戶口清查特別注意、各村鄉警察署爲清查戶口起見、現在嚴行認眞、務求清楚、以收實效、對於匪人出沒之處、不時派警士巡查、以資防堵、藉免匪患發生云云

修築黑河馬路 現正拉運沙石

黑河街市、前經愛琿縣當局計劃修築之馬路、現已於本月十一日動工、雇用大車多輛、由郊外拉用沙石、第一步先由興隆街動工、俟沙石運足、即着工人修築、以期早日完成云

電燈公司購新機

黑河電燈公司、經理畢鳴山氏、對於該公司營業、力謀進展、茲於本月初旬召開董事會議、爲備置新機當即表決、該經理業於十六日晨乘汽車、赴新京、購置新機去訖、所有該公事務、由董事長孫井塘氏並副經理于振東辦理云

城野督察官 蒞警務局檢閱

黑河省公署警務廳、近對全省警務積極整頓、是以各縣警政、已日臻起色、月之十六日警務廳城野督察官、於十午前九時、赴璦琿縣警務以巡視、並向該局股長等加局口試、又赴黑河市警察署、巡視內外勤之工作、聞巡視結果、成績均爲良好云

大賚

林局長克盡厥職

本縣內務局長林席珍氏、爲人和藹可親、作事謹愼、學識高超、資格老練、郭縣長依之爲巨臂、多得襄助、因而本縣縣政煥然一新、對於該局範圍內者、莫不殫精竭慮、力求進步、有利於民者振興之、有害於民者、革除之、興利除害、實爲王道政治之先鋒健將、並對於該局所屬之實業股凡關於實業一切普及振興多賴整頓、大有蒸蒸日上之勢、該局長無論何事、皆一秉大公、故商民頌聲載道、有口皆碑、如林局長、可謂克盡厥職云

郭縣長因公晉省

大賚縣長郭文田氏、自繼任以來、對於縣政力求整頓擧凡興利除弊、通商便民各事務、無不竭盡心力詳細加察猶恐不濟、於月初五日、晉省向省當局接洽、就中面陳地方地治一切云

綏化

警官服制之改正

政府公報、三〇二號、內載規定各屬服制階級、當不相符、即應修正、以合定制查委任警佐袖帽金道應改一寬一窄巡官改一寬、警長警士均照前署長袖章應附梅花一、各仰即遵照尅日分別修正、各警署接到命令即日更換云

岫岩

深夜放哨遇匪 甲長被綁去
及報警追擊 則杳如黃鶴

岫嚴徐家堡子村保甲甲長何世忠當年四十六歲、學品兼優、老成練達、對於武力尤爲善長去奉令成立保甲乏人統帶、當經村民公選何氏爲該村保甲甲長、自到差以來對於保甲事務、特別整頓、頗著成績、茲該甲長以當此草木繁茂之際、恐有匪徒入境竄擾、爲防患未然起見、乃於月之三日夜一時許、率同甲丁多名、出境遊動步哨以期偵察匪踪、而便剿捕、行至湯池河地方、突遇胡匪十餘名、將該甲長綁去、及甲丁回村報告警察隊出動追擊、則匪早已杳如黃鶴矣

義縣

兄弟互相鬪毆 將弟婦暴踢
婦竟服毒殞命

本市東車市住戶孫賓臣、胞兄第五人、賓臣行二、及他四弟、已竟與他長兄析居、賓臣向以趕車爲生活、來未受教育、最好與人鬪毆、前二年因他打爹娘行爲、經官署、懲過忤逆、此人品性之惡劣、嗣後仍無懺悔、於日昨向其兄及他三弟、非强迫借錢不可、因此意見衝突、打成一團、渠三弟婦、從旁勸解、被他一伯以脚暴踢彼時雖經人、說和該婦旋以忿怒無伸、遂暗自服毒、迨他家人發覺、即擡往醫院救治因毒劇烈、已散於週身、快施救急藥針、亦未見效、由醫院擡回、即氣息奄奄、於十五日午前身故、當經車市派出所將孫賓臣及死婦之夫一併傳去看押、警察廳得此報告遂派人驗尸、果係服海洛英殞命、在此塲合死婦之母何氏以其女死之寃枉、向他婆家僅要裝殮好些而已聞死婦現年二十四歲、夙日對其翁姑孝敬、妯娌和睦無辜寃死、殊覺可憫、孫賓臣性情乖戾恃豪橫應予重罪以儆效尤如何處罪容訪再誌

東豐

舉行慶祝會盛況

東豐縣公署主催日滿交歡慶祝大會、業於本月十五日舉行、緣徐縣長請旨歸來、各界齊集縣公署門前恭接聖旨並遵省署指定日期、舉行慶祝、而是日午前十時、各界首領齊集省師禮堂、舉行聖旨傳達式、十二時假省師學行日滿交歡慶祝大會各界首領、軍警學商、均各應時依隊入塲、遵照禮序規定、列次進行、閉幕後全體遊行縣城一週、並有稅捐局滿局長省師姜校長、講演云

昌圖

蒙地徵租局 還欵尚有待
債權者頗敗興

昌圖縣西街科左中旗蒙地徵租局昌圖分局、日前奉該管蒙旗公署令開、路謂發給積欠債欵時、必由署派參事官前往監視發給、以昭愼重、茲有日人日和崎參事官、於五月二十日午前九時蒞昌、到局後即着人通知債權人、立即到局候發執據、以便領欵等語、各債權人聞信、爭先恐後、到該局者甚夥、而該局並未履行通知之約、聲稱參事官因事繁無暇、已於午後一時登程返遼歸署覆命矣、但該局積欠債務數年之久、各債權盼償還如大旱之望雲霓、均各乘興而來敗興而返云

中銀分行 改修房屋
遷移營業處

駐昌圖滿洲中央銀行奉總行函令、略謂查該支行辦公用房屋、過於老朽、有重行修建之必要、應速覓相當臨時營業處、以便興工等因、當即遵照辦理、現昌圖分行已租妥本縣北大街商號廣源昌院內西廂房五間、爲臨時營業處、於本月十九日遷移二十日、即於新營業處照常營業除呈報外、現已分函各機關法團及本報分社查照云

彰武

商會招開董事會

彰武商務會、近鑒於各等粮石禁運、於昨特招集各董事會議、所是議爲禁運紅粮、因民食維艱惟包米蕎麥等類現因時值天氣漸熱、恐玉米遭熱賠累、請當局准予出運又紅粮仍流通縣境（現本城內外如有買三四斗紅粮者不准出城）所議各項、均呈縣政府照准施行云

同昌接兌

福隆百貨店

歇業大拍賣

自陰曆四月二十二日起兩個禮拜止

各種絲條貨一律五折

其餘別貨均照碼六折

大連浪速町四十八番　電話二二六〇九七番

特別競銷　紬業泰斗

新大街　永裕　綢緞店

迎夏衣料　似潮湧到　値茲商戰　簿利傾銷

電話　門市部(三)一二四六　批發部(三)三一六九

靴鞋專家　大連西崗　新設大街　三友支店　提君精神　電話三二八六三番

鴻泰皮靴專門工廠　製造批發　大連西崗得勝街(徐利與對門)　電話二九〇〇八番

在北京二十五年　山田靜子　產婆　通曉華語　大連聖德街

齒科　早川醫院　大連市西通九十三番地　電話三九七一番　(分院)金州新市街

大連大龍街九三番地　德生茶莊　各種名茶　大宗批發

本行設廠　杭州　台灣　蘇州　福建　江干　台北　開門外　南台　各有專員

各省新茶繼續登市　如蒙惠顧請通電話三一六八三番立即送到不悞　〈本行主人啓〉

化痔靈　良藥　是痔瘡便血、肛門裂創、痔瘻痔核、的唯一妙藥、價値經濟用法便當各藥房皆出售

大賤賣　由東洋運到山口型自轉車

◀保險一年▶　特價現金　物美價廉　堅固耐久　雲字外袋　及附屬品　貳拾貳圓　兵庫車閣　引拔大把　宮田押輪

大連市西崗街一八五番地　直輸入商　雲記商會　電話(三)四九三四番

久保田寫眞製版所　寫眞銅版與凸版　大連市武藏町六六　電話二六六三番

急告　欲根本去儉省須選擇品質之優劣　品優價廉堅固耐久中　又莫勝於　最新出品　三環套日牌　各種的膠皮靴鞋　馳名遠近、人人樂用、而樣式非常華美、做法特別的堅牢、諸君有未穿過者、請購一試、利便自曉

大連　東北商行　謹啓　膠皮鞋部　雜貨部　麵粉部　藥品部　化粧品部　火災保險部　人壽保險部　五金部　機械部　ベニヤ版部　物產部　保險部　長電話三一一一九番　三一四五六番　本行市內三春町二番地

招募下列各處代理店　熱河全省、奉天、四平街、鐵嶺、公主嶺、四洮線、開原、營口

中央旅館十大特色

一、壯嚴　達官顯宦　可作行轅
二、富麗　佈置雅潔　百餘房間
三、房間　單間等級　安價極便
四、衛生　窗明凡淨　大小水[illegible]
五、沐浴　池塘浴盆　化裝洗[illegible]
六、飯菜　廚師精良　館饌盥[illegible]
七、經濟　宿費低廉　飲館爲[illegible]
八、優待　各界團體　優待周全
九、使役　茶房親切　侍奉懇[illegible]
十、送迎　車站碼頭　派人送迎

地址　大連熱鬧街市之中心點　連鎖商店傍榮町二番地　前臨電氣花園美不勝收　背景大連海灣帆檣林立　電報掛號二八五五八　長電話二二一九四六

大連　中央旅館　大連市榮町二番地　長電話二二九四六番

大連

大勢所在反對亦無益 州廳移大連問題
結局亦必順應新情勢而實現
關東局大野新總長來連所談

新任關東局總長大野綠一郎氏、爲就任之訪問及出迎林對滿事務局總裁、特偕同三浦秘書官、飽田書記官、遠藤囑託等、乘二十二日晚六時半抵連之亞細亞號大快車來連、在大連車站有八田滿鐵副總裁小川大連市長、大連市內各警察署長、及其他知名之士多人出迎、大野總長下車即與各出迎者一一寒暄、然後即乘出迎之大汽車赴旅順去矣、據大野總長對往訪記者、作如左之問答

總長先述此次乃很忙的旅行、今天赴旅順、一宿之後、於明日再來大連、出迎林對滿事務局總裁後、乃於二十七日歸京、以下乃與記者作一問一答之談話

問、滿洲國國務院之新陣容作如何想？

答、當然是適材適所、大連方面之評判如何？

問、關東局內務關係之人事異動、最近亦當有之乎

答、那、僕尚未聞及之、總之在此時、最好是不更動或無其事罷

問、關東州廳之移轉問題如何？

答、刻正在調查研究、如此之重大問題、當要充分研究、並得詳考各方面之意嚮、然後方能決定、所以現在正在調查中

問、爲此問題、米岡旅順市長村上議長等、曾赴京作反對移轉的請願、其結果如何？

答、不惟反對移轉事、並有其他各種的話題、但此中尚有大勢之關係、意見雖然有許多的、但結局亦祇得順應此途而無他方罷

問、聽說是到本年秋、便可得決定、確乎？

答、那、事不得而知

問、大連市政之擴充、與官選市長問題如何？

答、尚未聞及

問、關東軍司令部經濟顧問之後任已決定乎？

答、尚未、傳謂已內定農林省之村上山林局長、但村上氏之來滿、乃在其他方面

大連官民發起 歡宴林陸相 凡希望參加者 向市役所報名

大連民政署市役所、商工會議所在鄉軍人會大連市聯合分會並在連官民等、爲歡迎林陸相、特定於二十五日午後六時半、在遼東旅館、開催歡迎會、希望出席者至急到市役所總務課報名、會費爲金五元

大同洋灰公司 設宴招待官民

大同洋灰股份有限公司、此次在吉林郊外哈達灣驛附近新設之洋灰工廠、業於二月末築成、自三月初開始標業製品甚佳、已銷於市場、茲該公司總辦、淺野良三氏來滿、乃於月之二十二日下午六時、在大連大和旅館招請日滿官紳百五六十名、開盛大之披露宴、國人方面有大連市商會長張本政氏等、宴終乃移茶話、當由淺野總辦述披露之辭、次由來賓總代小川大連市長、述祝詞到下午八時半始散盛會

道德會義務戲 成績極良好 捐欵者亦甚多

大連萬國道德會、爲附設小學校募集基金、特於新明大舞台演唱義務戲、以募基金外、並有紳商等樂捐、茲將樂捐者芳名錄下 麗睦堂捐小洋五十元、林壽先捐金票三十元、王幹臣捐金票三十元、安惠棧小洋三十元、王友仁捐金票二十元、孫國鈞捐金票三十元、許慶堂捐金票二十元、李正心捐金票二十元、鹿香亭捐金票二十元、泰發祥捐小洋十元、太史丹五金票十元、唐潤之捐小洋十元、邵寶山捐金票十元、于文伯捐金票十元、王文發捐金票十元廣生義捐小洋五元陳寶進捐金票五元

市民運會協議會

大連市役所二十二日午後二時、於該所樓上會議室、招集各區長各官衙、會社銀行商店組合代表者、並運動界關係者七十餘名、協議本年度大連市民運動大會事項、因決定六月二十四日午前八時、於大連運動場舉行、關於大會規定、俟準備委員集合協議後、再爲發表云

十三屆大連運動會 報名者極其踴躍
少年千名成年七百女子三百餘
會期迫近籌備處趕辦事務甚忙

第十三次大連陸上運動會、報名日期、截止在即、各處有志參加運動員、前往報名者、益形踴躍計少年組已達千名、成年組七百餘、女子亦三百以外、統計將及二千名、但遠地參加者報名單、當多未有送到、該籌備處、除整理報名單、及受理報名之外並向各界熱心之士、函請贊助員、及聘大會各部職員是以該籌備處一切甚形忙碌云

捐獎品者極其多

第十三次大連陸上運動會捐獎者芳名列後 西大連商會捐金三十元、永順洋行捐金五元、義成信捐金十元、健美商行捐高紙便箋二十本、捐文具盒二打、邊清泉先生捐鉛筆十二打、洪小洋眼四打、香皂一打、洪來興毛巾二打、香皂十袋、

望各地參觀者 速寄報名單 如越截止期後 難編競技目標

第十三次大連陸上運動會、報名截止在即、距舉行日期甚短時光、一瞬即到、刻下遠處各團體報名單、多未寄到、該籌備處、爲急於整理報名單、以便編製競技目錄甚盼各參加團體、於截止前送到、庶免有向隅之嘆、本屆普通成年組參加者甚夥、一如上項所載玆將上屆田徑賽成績錄後以作練習之標準云

一〇〇米、一一秒、二〇〇米、二三秒四、四〇〇米、五十三秒六、八〇〇米二分二秒五、千五〇〇米、四分一九秒二、跳遠、六米三二、跳高、一米七十五、鐵球十一米二三、鐵餅、三五米五五、標槍、四六米九五、三級跳、一二米八六、撐竿跳三米三〇

軍用犬協會 開軍犬共進會

滿洲軍用犬協會、預定於六月九日在安東鎮江山麓開催全滿軍用犬共進會、滿鐵對於參加盛會之犬運費、決定減收五成、照料人之乘車費亦減收二成畧表優遇云

東亞佛教會小學校 增設補習夜校
聘適材之教師授補助教育
一般學力稍欠者可往補習

本埠西崗子不老街東亞佛教會設立小學校、開校數月過去的成績、極其良佳、亦可證該佛教會幹部之得人、近又爲俾由公學堂初等科昇入高等科、由高等科升入中學校之補助、特新設立補習夜學部、聘有適任之教師擔任教授其設立之宗旨、既可代家庭教育之專聘教師、又可免負專館經費之過重決定設立之下已自今日起開始受理報名於六月十五日截止自六月二十日起開學一般劣等而未能升入高級學校、之公學堂初等科高等科學生、對於如此好時機、幸不可失前往報名、則前途之造就正是遼遠云

△東亞佛教會小學校附設昇學補習夜學部招生

大連市近年以來、一般青年男女、有志求學的、實在是埋沒的不少、追其原因、確不在失學的青年、甘心自退不求上達、所謂昇學的希望當然是人所共願、所慮者、在社會方面而豫備求學之所、實屬寥寥、所以每年春季入學時期不但中等學校、嚴行拔選非有相當的學力不得入學、即各公學堂之高等科、亦非易易、除受嚴重考試合格外、亦皆不得入學、實爲期待昇學者太多、各校收容力較少、以致求學之難、幾乎成爲時患之苦、凡無學業過入者、自然坐受淘汰、毫無救策、故將有志向上之青年男女、大部心與願違、至爲可惜、本小學校因感及此、不忍坐視、茲補救失學和昇學的青年計、乃毅然發起、在本校內設一昇學補習夜學部、至教師五名、均係由市內各公學堂遴選拔萃之模範教師專門研究豫備由初等科昇入高等科並高等科昇入中等學校的教材如斯不獨可作昇學之準備猶克補習在校所學之功課、既可代家庭教育之專師又可減專館獨負之經費、一舉數得、至爲有益、深望各界賢明之保護者、均應爭先報名入學、以盡父兄應負之重責、而資造成有用之人材、從此可謂由求學困難聲中、本校爲之開一最新補助之捷徑也茲將入學要項列左

一、宗旨、爲輔助家庭之教育、補習學校之功課、以養成前途昇入高等科及中等學校之人才

二、教科種目、日本語、算術、漢文

三、額數、中學部、六十名（分爲甲乙兩組）高等科部七十名（分爲甲乙兩組）

四、學力、中學部、公學堂高等科程度或同等學力者高等科部、公學堂初三、四學年程度或同等學力者

五、教科書、中學部日本語（中等日本語讀本全、外加講義印刷品）算術（中等學校入學準備試驗集外加講義印刷品（漢文（隨時協定）

法院之怪盜事件 被害達百萬金
問題之如何進展尚難逆料
當局對此以愼重態度處之

關東地方法院保管證據品盜換事件之調查、由二十一日移於檢察局手、八名犯人仍押於大連署、連日提出於檢察局、由池內、高井、西海枝各檢察官之手、行峻烈之訊問、但此怪事件本體、尚有極大之疑問符號？爲解開此謎、頗爲搜查當局苦惱之事、其主要幾點如左

一、被盜換之被害額、有達豫想外巨額之懸念

一、豫想共犯關係者、擴大之點

一、十日夜之貴金屬盜難事件、是否梯一味所爲者、等々、其中被害額一點、只傳十萬圓、或二十萬圓、犯人自身亦無記憶、搜查當局對照沒收品底帳與在庫品、努力計算正確之被害數字之結果

昭和五年時代由大連署檢舉沒收鑛野與三郎一黨之麻醉劑「惹姑格寧」（當時評價五十萬圓）是否亦被犯人覬覦、萬一斯項物品亦被其染指時、則被害額可稱巨大、當局極爲注目於此

以調查之進行、而被憂慮之「惹姑格寧」之包裝、已判明果被梯一味之手破壞、對三十萬圓之實物、完全以粗製之嗎啡及麵粉掉盜而去、數年前評價三十萬圓之麻醉劑若以今日之評價換算之、可達七八十萬圓之巨、依此推測被梯一味之手、盜換而去之麻醉劑之被害總額、約達百萬圓之程度、已漸確實、又使法院當局作另一之驚歎如此大犯罪、係開始於現高等法院判官森本豐治郎氏爲地方法院院長時代、直至現中里院長而連續犯行者、結局法院當局之最高責任者、須俟爲出席司法官會議、而赴東京之中里法院長歸連後、而講究此事之對策云

海務局之新廳舍 十五日正式開廳

最近新建築之關東海務局普蘭店支局之廳舍、已經落成故於五月十五日午前十時三十分鐘舉行正式開廳式矣

法院事項

△起訴▽

△原告 姜振清被告林林萬壽請求償務欵金千二百元（五、廿）

△原告 呂向久被告于子賓請求執行異議欵金百元（五、廿）

因爲丈夫之懷疑 不得已乃投海
幸遇救得不死述出其委屈
好疑其妻不貞者要知戒焉

因自已貞操發生疑問、寧可犧牲生命、以一死而明其志精解丈夫之疑懷、日昨大連碼頭發生之中國婦人自殺事件、茲將此事經過情形誌下

九月二十二日午後一時十分鐘、在大連碼頭第二十二號岸、有一年齡約在三十歲前後之中國婦人、乘他人均不注意之時、即縱身跳入海中自殺、當經在該地附近工作中之苦力等發見、高聲大叫救人救人、頓呈騷擾形勢、幸經多人將其救上、由水上警察署、加以保護、繼經訊問、始判明此投海自殺之婦人爲大連汽船公司所有之海龍丸輪船火夫、劉玉金之妻景氏、其自殺原因、係因丈夫疑其與某友人有曖昧情事、更於自殺前夜、遭夫痛責、出於不得已、乃自殺以表明其心跡、幸遇救不死、然景氏亦其愚甚

希望官民協力 而期無遺憾
於新任披露宴席次
大野總長之就任詞

大野新任關東局總長、於二十三日晚七時、在大和旅館招請關東州內官民有力者、開新任披露之宴、參會者有竹下州廳長、小川市長、林、八田滿鐵正副總裁、高柳中將、山內電電總裁、大內市會議長、在連各國領事、國人方面有張本政、麗睦堂、邵愼亭、許儒年、劉仙洲、周子揚、劉儒風等及軍部官民代表者二百數十名盛宴終了後、乃由大野總長述如左之詞

滿洲國之急進展、已在各位洞察之中、在此重大時期、長岡初代總長、榮轉於滿洲國總務廳長、鄙人襲其後、但與前總長個人關係頗爲懇切、因此之故鄙人之任總長、似與前任者無何等變化實有一身同體之感、但是各種重要問題、堆積如山、仍希各位予以援助

並舉盃祝來賓之健康、其次由小川市長代表述答詞、到晚八時半始散盛會

別無其他遺念 唯祝滿洲發展
遠藤前總務廳長離滿談

遺留幾多功績、離去感念最深之滿洲、乘二十二日出帆之熱河丸輪船離連東上之前滿洲國總務廳長遠藤柳作氏於乘船之同時、與由京送別而來之人士、一一舉別時香檳之杯、所語如此

無想念之事、亦無欲說之事、只有別矣祝滿洲國之健實發展一語此次之內閣極少壯新進之人才、並且是敏速的組織成的、甚爲可稱道之事將來體皇帝陛下訪日回鑾後頒發詔書之意、須進一層的樹立日滿之緊密、鄭孝胥氏亦已辭任、樹建國之偉功、於健全發展途上之今日、而行辭任、以爲最爲適當、此外並希望鄭氏以老齡之身、暫靜養二三年以待爲國家功臣而活動之日從此眞成爲閑散之人、但不忘滿洲之事情、來年二月、再持鑽鑰前來云云

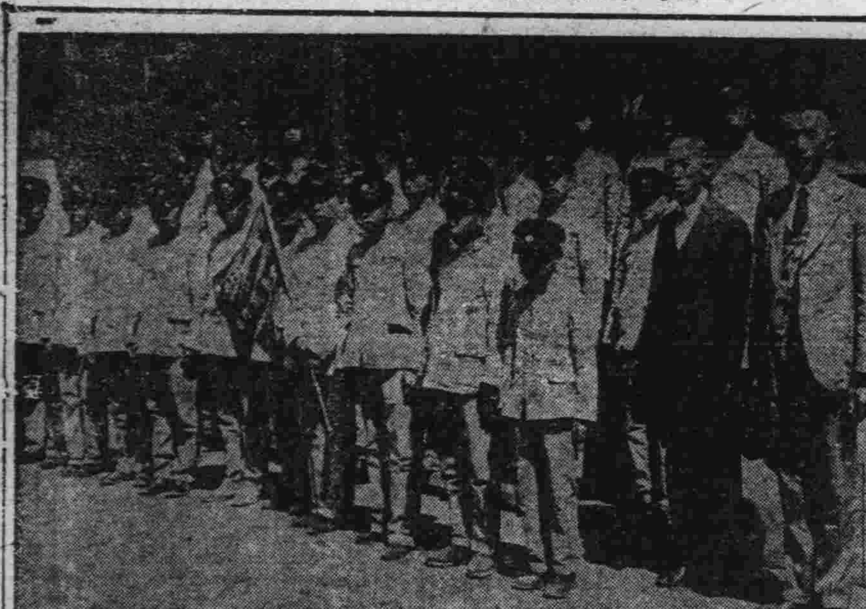

△寫眞即二十三日午到本報參觀之法庫縣立初級中學校修學旅行團

法庫縣立初中校 修學旅行來連
一行卅七名由校長引率
特到本報社參觀各部分

法庫縣立初級中學校修學旅行團一行三十七名、由該校長楊榮久氏引率之下、於二十二日午后一時抵鐵嶺參觀龍首山、縣立師中校、女師中校、第一小學校、第二小學校、私立銀岡小學校等畢乘二十三日午前八時車由鐵嶺來連、當即下榻於中華棧作休息、即到市內各教育機關參觀、於午后二時特到本報參觀編輯工場等各部分、並在本報門前攝一紀念影、即行辭去、仍到各名勝地參觀、茲將其參觀日程及各學生氏名並分擔職務錄下

△五月廿二日 鐵嶺龍首山縣立師中校、女師中校、第一小學校、第二小學校、私立銀岡小學校

△五月廿三日 滿洲報社、埠頭事務所、滿蒙資源館、交通館、

△五月廿四日 盲啞學校、第二中學校、早苗高等小學校、彌生高等女學校、西崗子公學堂

△五月廿五日、乘午前六時車赴旅順、參觀關東廳博物館、旅順師範學校、白玉山、午後六時返連

△五月廿六日 沙河口鐵工廠、星個浦、電氣遊園、乘午後九時發列車赴奉天

△五月廿七日 午前七時抵奉、參觀南滿醫院、奉天省立奉天師範、植物園、省立第二工科高級中學校、美術專門學校、北陵

△五月廿八日 故宮博物館參觀畢、乘當日午前九時之列車返鐵嶺、即日午後三時抵法庫、其一行之姓名及分擔職務列後

△引率者 校長 楊榮久
△團長 訓育主任 張思九
△副團長 日語教員 張實衡
△隊長 汪洪洲
△第一班々長 安百森
△第二班々長 梁啓泰
△會計係 孫明邦孟慶成
△庶務係 徐鳳池蘇慶春
△彙錄總報告者 蕭桂丹、秦維楓孟述智、任啓泰
△分類記錄者
△機關學校 趙景忭、杜春曜、彭鳳俊
△名勝風景 張恩山、邱鳳元、徐誠善
△社會一般 張柏陽、徐至善、汪洪洲
△團員 張政、任慶堯、張愼怨、魯恩濤、臧文彬、杜春池、王崑璐、朱煥彩、吳光馨、任廣泰、張慶棟、韓永先、崔立田、李向義

（寫眞即法庫初級中學校修學旅行團一行參觀本報之留影）

大連浪速町七十番地電話二一六六五五番

遠大百貨店端陽節大減價八天

自陽（陰）曆五（四）月十九（七）日起至五（四）月二十六（四）日止

各貨八五扣
◎特設 大賤賣部 三扣四扣五扣六扣七扣
代理 各公司唱片不扣 勝利、百代、長城、新月、高亭、蓓開、榮利、大中華
新到 外國新式唱機八元至五十五元實價八五扣 香港各種汗衫新近到齊實價八五扣 眞正杭州文藻齋寸中小楷羊毫筆實價四扣 眞正水晶茶晶養目鏡實價七扣 英國絲絨襪卡帶實價再打六扣

大連市山縣通九六（本店）
義利靴鞄店
電話（二）二七〇九番
大連浪速町 警察派出所東鄰

男女舞踏靴 各樣紳士靴

兒童適用靴 時式皮鞄類

大連 世興金店

本店發售善字加煉十足條錠頁金精製時裝金銀白金首飾中西美術禮品各界徽章銀盾花瓶博古盃盤酒器堆壘鑲嵌搜挑人物古鼎香爐彫鏤美麗鍍金包金加重凝金點翠琺藍景泰洋藍玲瓏細巧裝璜時樣兼售珍珠寶石鑽石翡翠珠花頭面應有盡有無美不備金銀成色十足低潮保退保換如蒙惠顧無任歡迎

本店謹啓
浪速町二丁目六十六番地
長電話（二）六六一八番

帝國海上火災 資本金壹千萬元 社長 安田善五郎
火險及水險 滿洲總代理店 大連市山縣通二二二
國際運輸 保險部
代表電話三一五一一
（如承賜顧請用電話或信片於左近支店或出張所可也）

東鄉學生服 滿洲總代理
精選原料・裁縫堅密
着用耐久・價格低廉

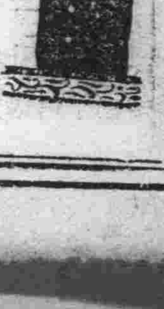

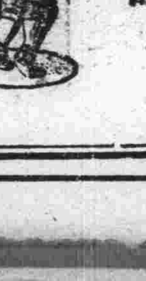

文具書籍 健美商行 體育用品
大連西崗福德街三六 電（三）一六五三番

經濟

關東州流通之小洋錢 早認為有極多的弊害

勿論日人商工業者有無請願 關東局當局談決出相當對策

新京電話、關東州內、因小洋錢缺乏而價格益趨昂漲、致捲起日人工業者間之禁止請願運動、且同時更惹起滿商側出以反對的對策、關東局對此談稱、當於現在、尚未接到商工業者之請願、亦未得到關東廳之報告、然對該小洋錢弊害的事實、亦認為實有其事、蓋在商工業者方面乃以金百元只能兌換以八十圓之小洋錢、所受之打擊甚大、為一般人所最難堪者、故勿論請願之有無、亦必出以相當的對策云

元來於關東州內流通之小洋錢、確實含有極大的弊害者、以小洋錢既非為法定的通貨、而且其於價格提漲時即行死藏、因之小洋錢已顯見消滅其姿、即價格低落而流通之亦實有極大的弊害之存在、但以有經濟的習慣、至禁止流通時必有相當之研究與考慮云

得銀禁輸消息 津市銀價略跌

天津電、得美國禁止外國銀數量、據觀約有五千餘萬圓之銀輸入的發表消息後、天津銀即漸示低下、在發表聲明的前一天、金銀匯兌行市為六十八弗三十仙、迄二十二日朝達七十弗云

意國亦將決行 回收銀貨幣

鞏固對外之金融交易

羅馬電、意大利政府最近有將以法令實行回收銀補助貨之情勢、並利用現下銀價昂騰、政府對此預定決發行一之確固於有利的地步、以圖對外金融交易廉價之白金屬的補助貨代用為迫於輸入決算的必要、更因之、而政府今回回收銀貨的有努力吸收外國通貨的觀測目的、是依政府以現有的金國有以來、而天津銀之輸出且自去年六月美國公佈銀歸之禁止

禁止小洋請願書可決 呈遞於文武官憲

並行歷訪各官廳作陳情之運動 小洋對策協議會堅持達到目的

請願禁止小洋錢中心勢力之小洋對策協議會 二十二日午後一點、於大連商工會議所、開第二次總會 出席者仍為出席第一次總會之二十數名代表者、全部參集、先將請願案文、改正一二字句後全會一致可決、遂即決定開始運動 次將常設事務所決定設於大連工業會內 至關於經費之件亦即可決、乃於午后四點半鐘散會矣、於散會之後委員等更行擬議、對文武官憲呈遞請願書、並舉歷訪陳情之委員等 於六點鐘方行退去云

禁止小洋協會常設事務所 工業會總會可決之事項

大連工業會、業於廿一日午後六時、假大和旅館、開催定例總會、討論左記事項、結果已得滿場一致通過

一、設置小洋錢對策協議會事務所

二、日滿實業協會、提高會費之件

三、開催懇談會之件

中國銀貨輸出仍舊不能防止

大津電、今回對於美國之禁止銀貨輸入、據當地專門家的意向、仍謂不必樂觀、即如所有銀貨的輸入以上之鑄造、對於輸入之原因、中國或有出而防遏銀貨的輸出、

關於禁止小洋錢運動 謀適當合法對策

市商會已組織對策研究委員會 錢鈔取引所俱樂部亦同樣進行

關於現在關東州內流通之小洋錢、因其價值之時漲時落、使用者亦頗受影響、因此之故州內工業工業及關係有志會之主倡作州內小洋流通之禁止運動、日來已入本格的運動、對此問題持有流用久遠歷史之州內滿人商民 因日常使用悉以小洋錢為主、故各關係商家川往等、又都以小洋錢為本位、如連埠方面於此、將有廢止小洋錢之對策的運動、茲記述近日來各方面之情形如下

大連市商會、為研究廢止流用小洋錢之對策、曾於五月十八日開全體董事會、有所討議因有歷史的關係、對於廢止時、滿方商民、當受有莫大之打擊、乃決議研究根本上的對策、乃組織對策研究委員會、推定下記之六名委員

曲子源、安慈民、王信齋、遲子祥、董雲峰、由獻廷

組成委員會之後尚未作一次的會合、不過決議由根本研究先考 查大連市流用之小洋錢數目、明確之後再開為期徹底明瞭現在小洋錢之總數字、並其用途之範圍、然後研究適當之對策右大連市商會小洋錢禁止流通之對策研究委員會、刻正分別調查之中 據該委員中最有力之市商會常任董事安慈民

會商議最適當而合法的對策其進展如何亦堪注目此外有大連錢鈔取引所俱樂部 事長劉秀山氏等 會開幹部會、亦作禁止流通小洋錢 對策之協議、亦與 前項同樣的進行云

廢止誠恐困難 因有歷史的關係

價格漲落為錢業者之操斷 大連市商會董事安慈民談

對此問題有如左之談話 在關東州內流用之小洋錢 從來關東廳時代、即未認為一種貨幣、僅認為一種商品之交易、因滿人方面之流通、實有歷史的關係、其於禁止通用之實行、恐難於實現、其價額之忽高忽低、是乃一般錢業者之操斷、多出於搗把而起、如此次小洋錢之突如高漲、固有銀價活動之些微關係、其主因則仍在於錢業者之操斷、故意高價收買、十之八九、並非為確因急用而購買之、以致有禁止流通之運動、故市商會亦起而組織委員會徹底研究之下、俾得最適當之理由、從而講求對策、現正與各商會及錢鈔組合會方面共同調查在大連市流用之小洋錢總計有若干、然後更調查使用方面之必要數字、然後方可決其方策 依錢業方面之調查錢業部分約有二百五六十萬元、此外各方面尚可有一二三百萬元之多、先將大連市方面調查明瞭、至於州內各都市以及會屯之流通數、亦大體可得判明總而言之、小洋錢為滿人商民等不可缺之一種貨幣式的商品範圍極大、對於禁止通用、誠為不可得、亦吾人深為反對者 不過錢業之任意操斷、此實為其忽漲忽落之一關鍵、今後對策之講求 亦必須先決此搗把操斷之不正的交易、果得有適當之取締、則價格平穩、即屬為商品、微少之漲落、決無妨礙、亦不致影響及各方了、積極現在日方工業者間、作禁止流通小洋錢的運動關係不過一小部分而已、亦是小題大作耳

當局亦應熟加考慮 廢止實不贊成

滿人財產所繫關係甚大 西崗商會長龐睦堂氏談

大連西崗商會亦為研究右述禁止通用小洋錢對策之協商、於月之二十二日下午二時招開常任董事會 出席者為會長龐睦堂氏、副會長關子揚氏、及常任董事關粹亭、孫實亭、趙掄三氏等十數名、對於右題目、作一番的協商、因有大連市商會之案在先、故亦決議以不贊成禁止流通、而實行講求對策、到下午三時半散會 大體以滿人多年慣用之小洋錢、且流用之數目已不在少數、倘一旦廢止即當受其莫大影響、故反對其禁用 對右述常任董事會閉會後、該商會長龐睦堂氏、對本報記者、有如下之談話、廢止流用小洋錢事、近日日方工業界、似有提倡、但尚未見有何具體的進行 不過州內滿人之財產、悉以小洋錢為本位、如果一旦廢止、市內百萬餘人之滿洲人、均當受其莫大之惡影響 即關東局以及關東州廳各當局對此點亦必予以相當之考慮、或不致使大多數之困窘、而實施此極不便於商民的小洋錢廢止也 是之故、對於廢止小洋錢流通之運動、十二分的不贊成、最是依現狀維持下去、各方均不致受有何等之損失也

海外大條各地又報漲 鈔票市始終盤旋

滙兌美日落美中回昇標金低疲 特產油轉昂騰餅豆堅挺粮反落

大條 據本報廿三日上海專電、海外各地大條、前因美政府發表禁止外銀輸入、曾一度大縮、近漸又見空氣平穩、且更有意大利政府亦發表回收銀貨、致倫敦期現轉、又昇、紐約孟買亦回騰、查倫敦現市、為卅四辨士十六分十一、比廿二日高十六分十五、期市為廿四辨士十六分十五、較廿二日昇一辨士、紐約同昇一仙四分一、為七十六仙四分一、孟買為八十二盧比、比廿二日騰一盧比十六分九云

匯兌 廿三日海外匯兌市況美日、美英仍續跌、美中又現昇騰、查美英為四弗九十仙八分三、跌一仙、美日為二十八弗八十八仙、落二仙、美中由四十一弗卅七仙、又昇為四十一弗六十二仙、又轉漲二十五仙英日為一先令二辨士八分一英中為一先令八辨士八分五英美為四弗九十仙八分七、英法為七十四法郎五十九生丁又美鐵鑛股票為、卅四弗八分五、安那貢達股票為十七弗四分三落二分一云

標金 廿三日上海電、海外電稱美國大統領對軍人、賞與金否認權之行使、被下院否決、明日於上院將行採決云云、一時標金市風惡劣、卒停手後外國銀行以四一三七五存七月花旗、金價小而復返

錢鈔 大連錢鈔市場、於廿二日後場、一度陷於暴挺後、於廿三日前場開盤、因歐洲各地銀市又轉穩挺故大連鈔票開盤亦因而盤旋、查現市開價為一百廿九圓七角五分、大價為一百廿九圓八角、收盤為一百廿九圓五角五分、受六十五萬圓、期市開價為一百二十九圓五角大價為一百二十九圓七角收盤為一百二十九圓四角五分、受一三五萬圓、又金票對小洋為八三一〇、鈔票對小洋為一〇七〇五、大洋對鈔票為一三五〇〇云

又大連錢鈔廿三日後場開行、因銀塊之反騰、及標金之低落、而大連市情始終呈平穩、即不安之上海市場、亦轉為小康、查大連鈔票現開市價、為一百廿九圓四角、大價為一百廿九圓六角、收盤為一百廿九圓六角、受廿五萬圓、期市開價為一百廿九圓三角、大價為一百廿九圓六角、收盤為一百廿九圓六角、受七十五萬圓、又金票對小洋、為八三一五、鈔票對小洋、為一〇七七〇、大洋對鈔票為一三五〇〇云

特產 大連特產市場、受廿二日後場強調之、廿三日朝開盤、豆餅、豆油、均呈好調、大豆亦呈堅穩之商狀、現貨日清受廿車、三井受五車、豐年受五車、油房帮受四百七十車、成交額共五百車、期貨因北地帮貪利吐賣而日商買存、遂呈強調、即瓜谷受四十車、三井受十五車、三菱受十車、豆餅因橫濱方面、尚有未準備完畢的模樣、以物品之不足實需、現貨輸出帮、遂有旺盛之買付、豆油亦為輸出帮買存故現貨呈堅挺高粮北地帮吐賣存戶不前遂轉戶落、同時並得美國提高一部油關稅之畫策的情報、真偽現尚不明云

商情

本埠特產 (二十三日前場)

大豆 (百斤鈔票價)	開盤	收盤
袋	四、六七〇	四、七〇〇
五月	四、六六〇	四、六七〇
六月	四、七三〇	四、七四〇
七月	四、七九〇	四、八一〇
八月	四、八〇〇	四、八二〇
九月	四、八六〇	四、八五〇

豆餅 (一片鈔票價)	開盤	收盤
現貨	一、五一〇	一、五一〇
六月	一、五一〇	一、五一〇
七月	一、五〇〇	一、五〇五
八月	—	—
九月	—	—
十月	—	—

豆油 (一箱鈔票價)	開盤	收盤
現貨	三、六〇	三、六〇
六月	三、六〇	三、六〇
七月	三、六〇	三、六〇
八月	—	—
九月	—	—
十月	—	—

高粮 (百斤鈔票價)	開盤	收盤
現貨	四、〇七〇	四、〇七〇
五月	四、一〇〇	四、〇六〇
六月	四、一四〇	四、一四〇
七月	四、二七〇	四、二二〇
八月	四、二八〇	四、一九〇
九月	四、〇七〇	四、〇一〇

(二十三日後場)

大豆 (百斤鈔票價)	開盤	收盤
袋	四、六九〇	四、七〇〇
五月	四、六六〇	四、六六〇
六月	四、七三〇	四、七四〇
七月	四、八〇〇	四、八〇〇
八月	四、八四〇	四、八六〇
九月	四、八三〇	四、八五〇

豆餅 (一片鈔票價)	開盤	收盤
現貨	一、五一〇	一、五一〇
六月	一、五〇五	一、五〇五
七月	一、五〇五	一、五〇五
八月	—	—
九月	—	—
十月	—	—

豆油 (一箱鈔票價)	開盤	收盤
現貨	三、五五	三、五五
六月	三、五五	三、五五
七月	三、五五	三、七〇
八月	三、七〇	三、七〇
九月	—	—
十月	—	—

高粮 (百斤鈔票價)	開盤	收盤
現貨	四、一三〇	四、一四〇
五月	—	—
六月	四、一七〇	四、一七〇
七月	—	四、二〇〇
八月	四、〇〇〇	四、〇〇〇
九月	—	—

本埠錢鈔 (二十三日前場)

大連鈔票	開盤	收盤
現貨	一二九、七五	一二九、五五
期	一二九、八〇	一二九、五五

	開盤	收盤
現高	一二九、八〇	
近期 成交額	一二九、五〇	一二九、四五
遠期 成交額	一二九、七〇	一二九、五五
成交額		一三五萬
鈔兌金	一二九、六五	八三一〇
鈔兌洋	一〇七〇四	
十時	一二九、六五	一〇七〇四 八三一〇
十一時	一二九、六〇	一〇六九〇 八三二〇
十二時	一二九、五五	一〇七〇五 八三一〇

(二十三日後場)

大連鈔票	開盤	收盤
現貨	一二九、四〇	一二九、六〇
現高 成交額	一二九、六〇	二十五萬
期	一二九、三〇	一二九、六〇
期 成交額	一二九、六〇	七十五萬
鈔兌金	一二九、三五	八三一五
鈔兌洋	一〇八〇〇	金兌洋
三時	一二九、五五	一〇七七〇 八三一五

電報滙兌 (二十三日)

項目	價格
倫敦銀塊	三四辨士十六分一二
同期市	三四辨士十六分一五
紐約銀塊	七六仙四分一
孟買銀塊	八二盧比
美英滙兌	四弗九〇仙八分三
美日匯兌	二八弗八八
美中匯兌	四一弗六二
英日匯兌	一志二片八分一
英中匯兌	一志八片八分五
英美滙兌	四弗九〇仙八分七
英法匯兌	七四法郎五九
美鐵鑛股票	三四弗八分五
安那貢達股票	一七弗四分三
印度棉花	
奧奔爾	一四九盧比
四牢布	二五三盧比
哥姆拉	二一八盧比
神戶日美 賣	二八弗八分七
神戶日美 買	二八弗十六分五
神戶日英 (開盤) 賣	一志二片三分三
神戶日英 (開盤) 買	一志二片三分五

商品市場 (二十三日前場)

項目	價格
匯豐掛牌	一六元三角八
英匯	一先令八辨士一二五
美匯	四一弗二五〇
上海標金 開盤	七六六元二角
高盤	七六八元五角
低盤	七六〇元五角
收盤	七六五元六角
上海滙兌	一四三元五〇
東匯	一四四元〇〇
英 賣	一先令八辨士一三五
英 買	一先令八辨士一三二五
美 賣	四一弗五〇
美 買	四一弗二五

大阪三品 (綿絲布一捆金票價)	前場開盤	後場收盤
五月	二六六、五〇	二六六、四〇
六月	二六六、三〇	二六六、九〇
七月	二六七、九〇	二六七、九〇
八月	二六八、〇〇	二六七、九〇
九月	二六六、九〇	二六六、四〇
十月	二六五、〇〇	二六四、六〇
十一月	二六四、〇〇	二六三、七〇

大阪期米 (一石)	開盤	收盤
現	二九、二〇	二九、三〇
中	二九、三九	二九、四〇
期	二九、二三	二九、三五

東京期米 (一石)	開盤	收盤
現	二九、三〇	二九、三五
中	二九、二一	二九、三四
期	二九、〇八	

東京期米 (一石)	開盤	收盤
現	二九、三五	二九、三八
中	二九、三四	二九、二八
期	二九、三六	

仁川期米 (一石)	開盤	收盤
現	二六、九三	二七、二五
中	二七、二四	二七、一八
期	二六、九八	二七、一七

橫濱生絲 (二十三日)	前一節	前二節
五月	六三〇〇	六三四〇
六月	六三〇〇	六三〇〇
七月	六二九〇	六三〇〇
八月	六二九〇	六二九〇
九月	六一八〇	六一七〇
十月	六一八〇	六一八〇

項目	價格
印度麻袋	
鐵筋直積	二五盧比四分一
青筋直積	二八盧比〇分一〇
滙兌行市	七八盧比八分一

大阪三品 (綿絲布一捆金票價) (二十三日後場)	前場開盤	後場收盤
五月	二六六、四〇	二六六、〇〇
六月	二六六、一〇	二六五、〇〇
七月	二六七、〇〇	二六六、五〇
八月	二六七、〇〇	二六六、三〇
九月	二六五、八〇	二六六、九〇
十月	二六四、一〇	二六三、五〇
十一月	二六三、一〇	二六三、八〇

大阪棉花	開盤	收盤
現貨	六五三〇	六五四〇
定期	六三四〇	六三〇〇

大阪期米	開盤	收盤
現	二九、三五	二九、三四
中	二九、三九	二九、二八

神戶豆餅	開盤	收盤
五月	四、四〇	四、四〇
六月	—	—
七月	—	—

大連股票	開盤	收盤
新品	六八、〇〇	六八、九〇
鈔	—	—

錢鈔	開盤	收盤
五品期	一六八、五〇	一六八、九〇
豆新期	一三三、九〇	一三三、一〇
錢鈔期	一三三、三〇	—
東新期	一四二、五〇	一四二、七〇
高	一四二、七〇	一四二、五〇
日產	九二、二〇	九二、三〇
朝新	一二七、一〇	一二七、三〇

北地行市 (二十三日前場)

項目	開盤	收盤
奉天奉票兌金票		
奉天鈔票兌國幣 貨	一三三、七〇	一三三、八〇
期	一三三、八〇	一三三、二〇
奉天國幣兌金票 貨	一〇四、七〇	一〇四、九〇
奉天金票兌國幣 貨	九五、五〇	九五、四〇
期	九五、八〇	九五、四〇
哈爾濱國幣兌金票 貨	一〇四、一〇	一〇四、一〇
開原國幣兌金票 限	一〇四、九五	一〇四、一五

項目	開盤	收盤
新京國幣兌金票 貨	一〇四、七〇	
公主嶺國幣兌金票 貨	一〇四、六〇	
安東國幣兌金票 貨	一〇四、六〇	
匯兌 貨	一二七、八〇	
富限	一〇四、八〇	
遠期	一〇四、六〇	
國幣兌大洋 台匯		一九九、九〇
哈爾濱大豆 (一甫特國幣價) 月	一、〇八五〇	一、〇八五〇
月	一、一〇五〇	一、一〇五〇
月	一、一一〇〇	一、一一五〇
月	一、一一〇〇	一、一一〇〇
哈爾濱小麥 (一甫特國幣價) 月	一、五〇五〇	一、四九五〇
月	一、五二五〇	一、五二五〇
月	一、五三〇〇	一、五三〇〇
月	—	—
新京大豆 月	—	—
新京高粮 月	四、一四〇	四、一四〇
月	四、一九〇	四、一九〇
月	三、五三〇	三、五三〇
月	三、六四〇	三、六四〇
奉天奉票兌金票 (二十三日後場)		
奉天鈔票兌國幣 貨	一三三、六〇	一三三、六〇
期	一三三、四〇	一三三、六〇

項目	開盤	收盤
奉天國幣兌金票 貨	一〇四、六〇	一〇四、六〇
奉天金票兌國幣 期	九五、四〇	九五、二〇
安東國幣兌金票 貨	一〇四、〇〇	
期	一〇四、〇〇	
新京國幣兌金票 貨	一〇四、六〇	
公主嶺國幣兌金票 貨	一〇四、六〇	
哈爾濱國幣對金票 貨	一〇四、六〇	一〇四、六〇
期	一〇四、三五	一〇四、六五
哈爾濱大豆 (一甫特國幣價) 月	一、〇八〇〇	一、〇七三〇
月	一、〇九五〇	一、〇八〇〇
月	一、一〇〇〇	一、一〇二〇
月	—	—
哈爾濱小麥 (一甫特國幣價) 月	一、四八二五	一、四八二五
月	一、五三七五	一、五三七五
新京大豆 月	三、九一〇	四、〇八〇
月	四、一九〇	四、一九〇
新京大豆 月	三、五三〇	三、五三〇
月	三、六二〇	三、六二〇

高等催眠術 正則專修函授科

諸君欲得眞正催眠術的本領和實際的效益乎請即加入研究不論已學未學已成功未成功者均宜學習經衰弱精神短少身體多病者更宜學習本科為最進步的方法與一般呆笨的方法所授不論男女均能學習短期成功學費滿幣十三元欵到即授得法不同講義明斷指導章程備案•代理處大連盤城町志發藥房谷銘三

日本 神戶市中島通三丁目百六番 精神修養館啓

五淋新藥發賣

一盒得利格諾賓 (Dorigon ohn)

急性慢性五淋之新藥一經服用確能立奏效果

班劑為大阪醫科大學醫學士福原正義先生所創製

五日分一金一元五角

十日分一金三元

大連市信濃町四十四番地

總發賣元 日本橋藥局

電話(二)八三六三 振替大連四四九七

舉行第十三次大連陸上運動大會

地點 譚家屯大連運動場

日期 六月十六日午前八時

報名期限 五月一日起同月二十六日止

地點 大連浪速町大連青年會(電話二、八六六七)

主辦 大連青年會

後援 大連市商會、泰東日報社、西崗商會、滿洲報社、西大連商會、關東報社

大安汽車行

高級新車 無線電收音機車

大連西崗日新街

電話 (二)三三四番 (二)三二四四番 (二)一〇六番

滿洲報

(本報價目)每月一圓四角全年十五圓郵費先惠　國外(除中國日本)加郵費　(廣告刊費)一行十二字起碼一日每行一圓 特別地位加倍 長期另議 以上俱以現大洋爲本位 日本內地即以日本金爲本位

發行所　大連市常盤町二十九番地　滿洲報社　電話

發行人　王平山　編輯人　金子雪齋　印刷人　金蘭亭

THE MAN CHOU PAO　29-31 Tokiwacho Dairen, Manchoukuo.

昭和十年五月廿五日

擾亂日本租界之治安 關東軍提出嚴重抗議

孫永勤匪竄入戰區與于學忠有關係 亦持追究到底之强硬意見

親滿親日報紙社長白胡兩氏之被刺、經判明爲藍衣社北平憲兵隊第三團等之計劃行爲後、儀我大佐、高橋武官及駐津日軍參謀長酒井、即於二十二日相聚協商、結果乃由儀我大佐於二十三日上午、訪河北省政府、代表關東軍提出嚴重抗議

一、擾亂日本行政權內之日本租界治安

二、白胡被刺、乃藍衣社之兇暴行爲

三、其責任既在于學忠、于學忠自當負責

結果如何殊堪重視（廿四日天津電）

被關東軍追擊、逃入遵化、遷安兩縣之孫永勤匪賊團、據其後所判明、孫系張學良氏任命之抗日第一軍總司令、策謀擾亂滿洲國境、是以該匪團根據張學良密命、與于學忠氏亦直接有關係、且遵化遷安兩縣長、奉于學忠氏之內命、暗與匪團勾通、對於是等直接援助擾亂非戰地區治安之責任、持追究到底强硬之意見云（廿四日天津電）

關稅修正目的在排貨 將有妨改進兩國關係

須磨總領事喚起孔祥熙注意 孔答爲補不足並無其他意味

日本總領事須磨、二十二日上午訪孔財政部長、關於國民政府修正關稅問題、進行交換意見、並特別喚起孔財長注意謂如係以抵制日貨爲目的之關稅修正、則恐有妨中日兩國關係之改進、尙希留意、孔財長比答謂、此次之關稅修正、僅轉口稅及輸出稅之一部耳、其目的在補歲入不足、並無其他意味、對日貨尤無較他國貨另興差別待遇之事　又訊、轉口稅輸入稅之修正、原定六月一日起實施、惟輸入稅方面、以立法院審核關係多少恐須遲延（二十四日南京電）

處理戰區事宜

殷陶抵天津謁于請示後 并與儀我高橋商談一切

殷汝耕、陶尙銘、二十二日抵津後、二十三日晨謁于學忠、請示處理戰區未了各事辦法、辭出後復與儀我、高橋等商談一切（二十四日北平電）

孫財相與宇垣總督 實行正式簽字

北鮮稅關之細目協定

北鮮稅關協定、二十二日在新京、已由南全權大使與張外交部大臣間、實行歷史的簽字、至於細目協定、則於二十四日上午十一時（日本時間）在朝鮮總督府總督室由滿洲國方面孫財政部大臣與朝鮮方面宇垣總督間、實行正式簽字、於茲爲滿日兩國間多年懸案之本問題、已得名實完成

孫財相過奉 赴京城簽字

財政部大臣孫其昌氏、負在京城舉行之滿日稅關協定正式簽字重大使命、偕胡秘書科長、永井關稅科長、乘二十三日上午十一時二十八分通過奉天之光號列車、一路赴京城、在車中談云　北鮮稅關協定正式簽字、二十二日、已由張外相與南大使間實行、余爲與朝鮮總督及財政部間實行細目協定簽字而渡鮮者、正式簽字、將二十四日上午十一時（朝鮮時間）在朝鮮總督府總督室舉行、依新協定之成立、經由北鮮之

設立僑民會 一再求諒解

蘇聯駐哈副領事杜雷賓士基二十三日上午、復訪代理外交部特派員下村、對前此提交滿洲國政府之蘇聯僑民聯合會之組織、及設立宗旨、一再說明、求滿方諒解、下村氏比表示謂、設立之宗旨滿方雖可諒解、但如僑民聯合會之自治機關、覺以現時在職中的貴國官吏充任該會幹部職員、由僑民聯合會之內容及存在理由上觀之、實苦於索解、與當地各僑民聯合會之內容比較觀之、尤難諒解、對蘇方說明終未與同意、旋又提及前此蘇機在綏芬河之越境事件、舉出確證、與以嚴重警告　又訊、關於蘇聯僑民聯合會設立問題、因外交折衝上難於進行、蘇方頗呈焦慮之色、史拉烏斯基領事、亦於是日下午三時十分、訪下村氏、對蘇聯主張、又反復有所說明

貨物運輸及通關事務、非常圓滑、是以貢獻促進滿日貿易之處、良非淺鮮云

紀念運動會 六月五日舉行

爲紀念建國第四週年及皇上訪日、滿洲體育聯盟主辦之滿日合作全國大運動會、決定於端陽佳節之六月五日、全國一齊舉行、當初夏之全滿各都市、已洋溢運動氣象、新京當日、自午前十時、決在西公園、舉行各學校團體參加之大運動會

唯一之緊要事項 對滿發展施設

林陸相於門司歡迎會談

林陸相偕永田軍務局長及其他等、自神戶搭吉林丸於廿三日午前六時抵門司、在該地官民之歡迎會席上談云　自東京啓程以來言之已盡、今殊難再有所絮言、此行關於渡滿目的及其他等、擬慰問在國防第一線上繼續活動之勇士、以對滿事務局總裁資格觀察移民實情、即在時日允許的範圍內、擬東奔西走也、對滿洲國之治安維持及其興隆發展之施設如何、此乃惟一之緊要事項、總之、俟視察現地實情後方能考覈、滿洲事件費亦是同樣、竊意絕對不能比現在再多所減創、視察現地後在彼處或能有新方案也、所謂日蘇關係因接收北鐵而好轉者、蓋因北鐵增加警備所致、蘇聯中止國境兵備、乃因已經充分而行中止者、至滿洲國方面之兵備、決不充分、此所以有設置國境委員會之必要也（國通廿四日門司電）

距會議期僅一日 蒙代表尙未到

滿洲里充滿和平氣象 會議場中之佈置概況

預定二十三日晨九時到達外蒙代表一行、因貝加爾國之列車遲延十一小時、故一行之到達、將在二十四日晚八時前後、選定爲會議場之北滿旅館屋上、五色國旗、飄搖於初夏之空、無形中國境滿洲里、已充滿和平氣象、該旅館自正門入右側第三號室、即爲實行歷史的滿蒙會議室、室內南側、高懸兩國國旗、南北設有四列棹張、棹上鋪以綠色絨製棹面、向國旗左側二列爲滿洲國代表之席位、右側爲外蒙方面代表、室內由南北兩方窗戶、可充分透進光線、欲行從容之會議、該旅館、堪稱相宜、是以東洋和平之光明、亦將由該會人一入心地清爽之會議室而生云云　滿洲里訊、滿方原以外蒙代表可於二十三日搭國際列車抵滿洲里、因作種種歡迎準備、但是日終未見到、然會議舉行日、改爲二十五日、而僅有一日之隔、故二十四日或可搭臨時列車到達

孫科回南京

路息、立法院長孫科一行、際已在返京途中、定廿四日晨可抵京（二十四日南京電）

羅院長品川部長均正式辭職 監察院或將乘機改組

因關法制手續實現尙需時日 兩氏後任暫行兼任並不補充

自鄭前國務總理掛冠、滿洲國內閣陣容一新、其最資注目者、厥爲由羅振玉氏統制之監察院之動向、羅氏與鄭氏係同以老軀爲國家盡瘁、因鑑新內閣由新人而鞏固之精神、於廿二日夜乃正式提出辭呈、又當院長、總務廳長就任時即傳有辭職說之監察部長品川主計氏亦於廿三日正式提出辭呈、兩氏辭職一兩日即可發表、而氏之後任閣現以補充而行兼任、因此以向幾經相當慎重研究之監察院改組問題、觀將乘此機會而有具體的決定亦未可知、惟改組監察院、即係改正滿洲國官制、在法制上之手續等上、亦相當麻煩、故其實現約需相當時日云

觀賞淨月潭

筑紫參議等

建國以來最初之國務總理以下各大臣之大調動、已告一段落、所餘者僅有省長之補充、是以參議府稍得安息、乃發起二十三日、至新京郊外清外度過初夏之一日、由國都建設局首腦部總動員領導、作視察國都唯一水源地淨月潭貯水池之舉、參加者爲副議長筑紫熊七、增韞、胡嗣瑗、田邊治通、矢田七太郎及阮振鐸諸氏、於上午十時、乘汽車赴現地、是日天朗氣清、途中飽嘗初夏風光、於十一時到達、一行先至事務所、稍憩後、先照圖面、聽詢說明、繼到將竣工之貯水池堤上、聽局員說明建設狀況、次到在南側小山上設立之帳幕內、一面觀賞澄清之綠水、一面進午餐、直至下午二時餘、仍乘汽車歸京

于軍相履新 廿七日晉京

于芷山新軍政部大臣、當特任式完竣後、於廿二日夜間歸奉、該大臣訂於廿七日午後一時五十二分自奉天搭亞細亞號快車赴京履新

施行第二次遷調 僅屬補充程度

施政方針並無何等變化

在滿洲國繼續遠藤前總務廳長及阪谷次長辭任而有鄭國務總理以下各部大臣之總更迭、同時因補充濱江龍江兩省長並國都建設局長之後任將必然的要施行第二次的遷調、查滿洲國之組織與日本迥異其趣、即如此番更迭各部大臣、亦與日本更迭內閣不同、蓋於施政根本方針上並無何等變化、故因更迭首腦部而注入以新空氣精神、而各安心其位置以精勵事務、因是除補充以上空椅子以外、據觀並不施行與此次大更迭有直接原因之遷調云

軍政事務交代 須在本月末

司令官決定後

軍政部大臣之事務、豫定當決定第一軍管區司令官後任後並在奉交代完竣後、始行交代、其時期約在本月末云

撤廢法權大綱已完成 將繼續考慮國籍問題

返還附屬地具體化甚困難 法權委員會尙未議及於此

關於撤廢治外法權、業經決定基本的要項、是以日本當局、將更進一步、着手解決在滿日人之國籍問題、關其方法、目下所考慮者、乃爲取得滿日二重國籍是也、即該問題若能實現時在滿日人得以滿洲國人資格、適用滿洲國各種法令、並得享受經濟的利益、但若按現在情勢因享有治外法權、頗屬矛盾、故非在撤廢治外法權後、不克實現、而今法權問題、大綱業經完成、實施準備已行就緒、是以當局、將繼次準備解決國籍問題云

日本方面關於撤廢在滿洲之治外法權、已決定首先委讓課稅權、警察權、產業法規方面等行政的部分、然後及於司法的部之根本方針、故滿洲國方面靜俟此等準備整頓、惟關於與撤廢治外法權有密接關係之返還滿洲附屬地問題、在現地業已進行研究、外務省內之意見、亦以爲返還附屬地、不與撤廢治外法權併行、亦不能達撤廢治外法權之完全目的、但關此之具體化極屬困難、故關於撤廢治外法權之委員會、尙未涉及此點、且又未曾一度在閣議上成爲問題云

督剿川西赤匪 蔣將飛成都

盛大歡迎中入重慶行轅 楊永泰等晉謁報告軍政

蔣委員長介石於二十二日下午三時五十分由貴陽飛返重慶、楊永泰等省府各廳長及駐節各機關代表三百餘人、均至機場歡迎、蔣氏下機後、即乘汽車返行轅休息、楊暐即隨往晉謁、報告川省軍政近況、蔣氏係於二月二日抵渝、督剿赤匪、即飛赴黔滇、督剿赤匪、卒將兩省殘匪完全肅清、蔣氏自去冬出巡西北各省後、茲又完成西南各省之行、說者謂中國自有史以來、國家最高領袖、能不辭堅苦、勤勞國事、足遍全國、蔣氏實爲第一人、聞蔣氏以川西赤匪、尙待作最後努力之圍剿、日內將飛蓉、坐鎮指揮（廿四日重慶電）

蔣介石氏、二十三日下午、由正在改組省政府中之雲南取道貴陽、飛抵重慶、此蓋因四川北部之徐向前共產軍南進、朱德、毛澤東共產軍進出四川南部、四川將領劉文輝表明反蔣態度等四箇共產軍討伐戰線、益形緊張、預想四川共產軍討伐戰線、將有重大變化、故四川參謀團、特電請蔣介石、急遽返重慶、與以指示云（廿四日重慶電）

吳稚暉 爲國聯實施合作會委員

二十二日晨國聯行政院、舉行非公開會議、當依據法外長賴佛爾所提出之報告、指派中國國民黨中央監委吳稚暉爲國聯實施合作委員會委員、按實施合作委員會係屬國聯大會及行政院之諮詢機關、關於實施合作事宜之設計、共設委員十七人、由行政院指派（二十四日日內瓦電）

肅清殘匪規劃善後

何鍵赴湘西

何鍵以省方軍政要務、料理就緒、而湘西剿匪、正在進展、極應乘時肅清、規劃善後、以謀地方永久治安、特於二十二日晨乘車出發、肅剿殘匪（二十四日長沙電）

吳士壽

浙留東學生 得博士學位

中華民國浙江省生人之吳士壽氏、（三十二）以「胃腸穿孔性腹膜炎之實驗的研究」爲題、作成論文、當授與醫學博士頭銜云（國通二十四日東京電）

英國駐華大使 已正式任命

英政府廿二日已正式發表任命駐北平公使賈德幹氏爲新大使云（廿四日倫敦電）

代用燃料油 範圍已規定

政府根據康德元年勅令第一四九號煤油類專賣法第一條第二項規定、決定代用燃料油之範圍如左

▲依據煤油專賣法第一條關於代用、燃料油範圍之件　於煤油類專賣法第一條規定之代用燃料、爲混酒精油、且得使用之爲汽車或類似之內燃機關燃料之混成燃料油　附則、本令施行期日、由財政部大臣定之

蔣鼎文報告 閩南已肅清

閩南散匪經當地駐軍、迎頭痛剿、業將散匪完全解決、蔣鼎文二十三日電行營報告（廿四日漢口電）

閩贛境殘匪經剿匪軍堵剿後、已漸肅清、主要匪首如龍雲等均被擊斃、第十師及保安十四團等部、加緊圍剿中（廿四日福州電）

（二十四日南京電）

湘省府對於保甲經費、務就原有自治經費及移撥之田賦經費、附加二十萬、非至萬不得已時不得就地籌派、並令迅速辦理保甲情形、於文到七日內呈覆、以憑查核（廿四日長沙電）

二十一日省府會議、通過貴州省吸食鴉片限期戒絕規程、及貴州省取締各縣投機營業規程、以三年爲限、將全省煙禁分期完全戒絕（二十四日貴陽電）

今日本報三張半

黃郛允就內長 已由莫干山抵上海

日下於莫干山徐徐觀望政局推移之黃郛氏、經勸請就任國民政府內政部長結果、已經承諾、觀其實現、約在六月云（廿四日上海電）

黃郛二十三日下午三時、由杭抵滬（二十四日上海電）

中央黨部議案 及湘黔之政聞

中央黨部於二十三日上午八時開第一七二次常會、由葉委員楚傖主席、決議要案

一、通過設立中央政治學校福州分校案

二、各地縣黨部及軍隊黨部工作人員請求參加中央及各省市黨部工作人員從事司法考試案、決議各地黨部工作人員、凡據有該項考試辦法大綱考試細則第六條及第七條規定所列資格之一者、由省市黨部保送經中央審核後、即可與試

三、推周委員啓剛出席下星期一中央紀念週報告

四、其他例案多起

恭頌

范家屯墟倉倉務員之得人

溯我滿洲自建國以來力精圖治百政維新本王道之旨法之章商民安居樂業固前途萬里不勝額手隱惡揚善乃人民之天性鋤奸尚德尤法律之所許查占黑稅運署范家屯鹽倉倉務員韓君彰德字碩三大連人也學識優良人品端方自蒞任以來清廉自守整頓鹽務力圖革新對待商民和藹可親勿庸贅述前奉倉長面諭來至敝驛招集各鹽商開會宣佈官鹽之販賣私鹽之取締並將一切販賣手續及取締利害詳加指導俾各商明悉遵行而免兩歧以致舌敝唇焦始終不倦凡各商對諸鹽務手續各細目倘有面詢者莫不循循善誘源源指導和顏悅色實所罕睹敝商等身受韓君指導之益匪淺無以爲謝用特登諸報端以爲我大滿洲國官吏得人慶尤爲范家屯鹽倉前途賀云

南滿路大屯驛衆鹽商恭頌

損失執照聲明

逕啓者鄙人在臨江縣文成街有地基八分東至大街西至姜姓南至王姓北至胡姓四至分明於康德元年八月間該照在安東被水淹沒除呈請縣公署備案轉報發照外特此登報聲明

臨江縣商民于福榮謹啓

第七期軍官 第八期軍需 候補生採用者姓名

擬於康德二年六月一日選拔入各教導隊之軍官及軍需候補生之姓名如左

滿洲帝國軍政部

軍官候補生

姓名　考試地點　應入之教導隊

溥文關李小金翟白郎徐姜解張曹赫劉孟曲高關張溫陳關劉白程張趙李玉金邢田安白李周呂許蕭謝孫崔何陸宋王劉李愈傅富李宋玉張閻李關晏錢姜林趙關毓

俊慶川久 鐵英王東逢之握貫清 秉劾壽子玉捷文百煥伯壽慶步廣慶鐵士果洪葆勃楓劍永潤寶萬京大慶煜吉啓元元連世永國 冠致湧景 興在蔚連

俊資福忠吾琰興鐸元林昌春正山民麟魁權能恩奇霖香理春章璐山瀛玉男方夫濤貫然桐秋祿身會全武奎璽恩人民衡英和勳臣璋寬三堂江陽光之浩成弼靖英

新同奉同同同同同同同同同同同同同同同同同同同同同同同同同同同同同同同同奉同新吉新同新同同新吉新同同同同新同同

京 天 京 天 京林 京 林京 京

第一 同同同同同同同同同同同同同同同同同同同同同同同同同同同同同同同同 第二 同同同同同同同同同同同同同同

羅艾苑楊崔高孫郭張載李孫趙逯郭蕭李朴李李張關吳陳吳鄭史杜姚杜莊武王劉任李鄭王劉孫解洪楊王周張唐姜王梁王樊姜劉郭馮楊梅楊高張楊王周張蘇趙關高李張鄭王劉楊

振福殿忠世駿曉詩 秉夕紹興毓疊栢鳳金斌大仲熙後霈 知維鐵文殿開輔秉慶一彥蕾鏡劍 守君聯光啓夢文慶雄革亞毅集鏽 鐘鴻寶述又明純紹革蘊永秉桂永鐵志

長榮閣國昌烈明文軍傾陽蕃澤榮山錫青許銘武石英鈞芳山顯奎春垣航元陞誠臣和霖平西明潔鳴武倫達芳烈文飛哲林華新林夫華翁鈞秀儒之會夢軒浦誠非華興琦德恕琛偉

吉新同吉新同同同吉同同新同吉同同同同吉同同同同同奉同同同同同同同同同同同奉齊同奉齊吉齊奉齊同同同同同同同同同同奉齊奉同同同奉同同齊奉

京 林 京林 京林 林京 天 爾天 爾林爾天爾 爾天天 爾天 天 爾天 爾天

同同同同同同同同同同同同同同同同第三同同同同同同同同同同同同同同同同同同同同同同同同同同

辛彭李王孫關金劉蕭赫王袁黨任尹傅郭潘袁初曾陳馬闞劉崔夏王劉崔孫楊李王侯閻徐張屈焦魏李趙高宋沙金郭鄭傅張傅任蘇戴白戴陳趙關孫張劉曲傅郭宋關盧金董曾鄒

乃春振成佩蔭應鵬東貴一志慶兆士春文海德紹昭殿全鍾興男中峯桐基紹繼榮青鐵成樹王豐殿永日 魁 鐵玉天當鐵林 福煥鴻恩華會奐貴質金林文恩品金天永殿憲武

麟暉久業文武許舉濤祥丁山閣辰新廷晟春文伯榮輔凱璋之昌興雲國青文士山均寒傑禮相德凱綿新和春鑫先瑛濤山說山銓廳章賓華波祥泉宇翔彬海一忠德三閣一新鉛政民

齊同奉同同哈同同同同奉哈奉同哈奉哈奉同同同同同同同同同奉哈同同同同奉哈同奉哈同奉同承同同奉承同奉同同同同新同奉同同同同

齊哈爾 爾 爾 爾 爾爾 爾爾 爾 爾

天 賓 天賓天賓 天 賓 天爾天賓 賓 天 賓天賓 天 賓 天賓 德天 德 天 京天 天

同同同同同同同同同同同同同同同同同同同同同同同第五同同同同同同同同同同同同同同同同同同同

羅劉隨劉董朱蕭房王楊孫盧田馬楊劉劉王邢王鍾王周姜周劉姜唐任王李鄭杜趙趙徐張張吳玉富楊柏潘任王王富孟蔡

世篤 德大家誠隆殿岱文 志甕景長覺 萬慶瑞琇纖了世複世鐵鉞善文扶文俊松文泰德 意文大宋文勝翼鐵慕憲玉

珍庵清芝威奎中臣安厚孝甫鵬波蘆琳盛民頤才有光清齊彰和禮傑城恒徽民鈞山齡伯文盛銘夫濤頌綸煥武張城陶昌璞

同同同同同同同同同同同同同同吉同新吉同奉哈奉同同同齊同同同同同同同同同同同同奉哈奉同同奉同承奉同同同同同同同同同

爾 齊哈爾 爾 爾爾

天 天 林 京林 天賓 爾 天 賓天賓 天 天 德天

應入之教導隊 第一 同同同同同同同同同同同第二 同同同同同同同同同同同第三 同同同同同同同同同同同第四 同同同同同同同同同同同第五 同同同同同同同同同同

軍需候補生

姓名　考試地點　應入之教導隊

青傅陶陽楊蘇李徐王陳王狄王韓呂蘇高董孫

恩國鈞琦傑榮世寧宇清實慶建樹行海皖國德有

霖鈞琦傑義天泉東斌東新新武賓德鉅臣霖義天泉

同同同同同同同同同同同同同同同同同同同同

麥總理告退內閣亦將總辭
鮑爾溫組閣殆已確定
新內閣至遲當於三星期以內實現
鮑內閣名單大體已擬妥

麥克唐納總理、近以健康關係、有人勸告其辭職、乃決定一俟英皇銀冠式告一段落後、即於六月上旬請辭、而內閣亦當與麥總理辭職同時舉行總辭職、組織後任內閣之大命據觀、將降於集輿望於一身之保守黨々魁現樞密院長鮑爾溫氏故第三鮑爾溫內閣之誕生、殆屬確實（二十四日倫敦電）

麥克唐納總理之掛冠、據觀殆為既定之事實、故關於後任鮑爾溫內閣閣員名單、早既有種々風說、愛登任外長、張伯倫之仍任財長、已為無疑義者同時且謂西門外長將轉任內長、鮑爾溫內閣之名單大體如次

總理 鮑爾溫
樞密院長 麥克唐納
外長 愛登
內長 西門
財長 張伯倫

再者、新內閣、據觀、最遲亦可於三星期內實現（廿四日倫敦電）

施丹德雷參加演習
啓程赴檀香山
海次謂密島未設根據地
爆炸機與主力艦起衝突

美國海軍參謀總長施丹德雷為參加目下在北太平洋舉行大演習、啓程赴檀香山、途次舊金山時談：此次大演習主要作戰計劃其目的在使美海軍將士熟悉美國領土內港灣狀態、故外國言此言彼殊屬無辦法況阿琉鮮群島距日本領土有二千哩之距離乎（二十四日舊金山電）

美國海軍部羅斯福次官、二十一日上午乘巡洋艦於向桑地亞哥途中、已達火奴魯魯、該次官有如左之談話：此次之大演習、被注目之密得威島問題、對此並未有設置航空或潛水艦之根據地云（二十四日火奴魯魯電）

二十一日午后九時演習中之美國海軍所屬爆炸機6P七號、於密得威島東南方五十海里地點、因機關發生障碍落水、該同僚機6P十號為救助而下降時、竟與主力艦佩爾威尼亞號衝突、遂致墜落、搭乘者五名慘死（二十四日舊金山電）

陸海軍方面
調查官決定

於內閣調査局之奏任調查官十名之中、陸海軍方面參加之調査官決定如左

陸軍省、砲兵大佐鈴木貞一
海軍省、海軍大佐阿部嘉輔（國通二十四日東京電）

英國迄至一九三七年
空軍力量當增至三倍
擴張空軍政策已得下院支持
航空部長發表之擴張案內容

英下院經鮑爾溫樞相對於空軍大擴張案、表明政府決意後、各派領袖曾有質問、討議之後、勞動黨提出反對動議、當即附於表決、旋以三百四十票對五十二票之壓倒的多數、將反對動議否決、於玆英國政府之空軍擴張政策、已得確保下院之全部的支持矣（廿四日倫敦電）

英樞相鮑爾溫據倫敦電訊、廿二日於下院演說後、同時航空部長倫頓迪利氏復於上院發表英國空軍擴張案如左、迄至一九三七年三月卅一日、英國本國之空軍力、除却海軍機、可有千五百架、如斯則英國本國之空軍力較現在當達三倍、飛行士養成學校、現在共為五校、計畫增加廿五校、如此即可養成必須補充之二千五百名飛行士及其他二萬之飛行關係者、至於本年度則豫定養成千二百以至千三百名飛行士、蓋英國政府無論如何對於空軍力量、不能感及比較德國處於劣勢之地位、倘英政府之新計畫有不充分時、無論任何費用、均不惜予以努力、亦即必須予以犧牲以謀增加空軍力也、按英國之新計劃、乃擬於本年度與來年度之間、為本國々防新設七十一飛行隊、又陸軍飛行場除原有十八處外政府更計劃新設卅一處飛行場、今後二年間所擬擴張之軍用飛機豫定為九百廿架云（廿四日東京電）

滿洲國之鹽政（一）

一、鹽政沿革

清朝初年本着寬大愛民的宗旨、對於人民的食鹽、運鹽賣鹽等事、完全任其自由、並且也不課稅、從同治六年以後、方立了徵收驛厘的章程、但是地方官兼辦、並未專設鹽務官廳、可是鹽務行政、便從此開始了、其後經過了種種的變遷、到了光緒三十二年在奉天省城內設立東三省鹽務總局、於各產鹽的區域、設立許多的分局以徵收鹽厘、並取稽密運對於吉林、黑龍江兩省設立官運總局、以實行官運商銷的制度、宣統二年八月間、把東三省鹽務總局、改稱奉天鹽運使、以掌理鹽務行政一切事情、並且把吉林、黑龍江兩官運總局、改稱兩個權運局、吉林權運局設在長春、黑龍江權運局設在哈爾濱、全歸財政部直接管轄、民國二年北京政府為統一全國鹽政起見、將奉天鹽運使改稱東三省鹽運使、吉林黑龍江兩權運局歸併一起、改稱吉黑權運局、並於同年四月間、以全國鹽稅收入作擔保、締結五國善後大借款、准許他們設立鹽務稽核總所於北京、另設分所於鹽運使所在地、稽核處於權運局所在地、以監督鹽務稅之收入存儲支出等事、於是在營口就設立奉天鹽務稽核分所、在長春就設立吉黑鹽務稽核處、直到滿洲國成立方將稽核所稽核處一併裁撤、並把吉黑權運局改為吉黑權運署、把三省鹽運使公署改為鹽務署

二、鹽務機關

滿洲國地方鹽務機關有二、一為鹽務署、一為吉黑權運署、鹽務署設在營口、專管理產鹽、徵稅、緝私、並其他鹽務一切行政事宜、在各產鹽區域、設有場務局六處、每局下又設有灘務所若干處、直接監督產鹽銷鹽並看守灘坨免被鹽犯偷盜等事、在各私鹽侵入區域設立緝私局九處由每局下又設立分局分卡若干處、直接擔任取締私鹽並舉驗過往鹽觔的責任、熱河赤峰縣設有鹽務署支署辦理收買蒙鹽、銷售海鹽緝捕私鹽、並其他鹽務行政事宜、支署下又設立緝私分局分卡若干處、直接擔任取締私鹽事情

吉黑權運署設立新京、辦理舊吉黑兩省區域官鹽專賣、並取締私鹽、及其他鹽務一切事宜、其所屬的機關在營口有採運局辦理購買、保存並運送官鹽事宜、在舊吉黑兩省重要地點、設有鹽倉三十六處、辦事處八處、以批發鹽斤於鹽店、令其轉行供給地方人民食用、至對於取締私鹽、在間島地方設有間島緝私鹽局、於該局管下私鹽侵入的地方、又設立緝私隊二十九隊、在各鹽倉管內設有緝私隊二十六隊、均直接擔任取締私鹽事情、又在興安北省設立海拉爾權運局辦理收買白音諾爾湖鹽、並採運販銷、這湖鹽的事情、至於監督地方鹽務官廳的中央官廳、就是財政部、司其事者為稅務司內的鹽務科

三、鹽政方針

從前軍閥時代、把鹽務視為利藪、歲入不足必增加鹽稅、鹽價、好供使用、民國十四年鹽每百斤祇徵收鹽稅二元七角五分、到十五年就增到四元、十六年又增到八元、食鹽本來人民必要的食品、無論富貴貧賤、沒有不食的而尤以貧賤的人食的較多、苛征如此、人民實在受不了所以農村疲弊、日甚一日、至於鹽場如何整理、灘戶如何救濟、鹽產如何增加、鹽質如何改良、全不顧及、所以鹽出荒廢甚多、灘戶困苦萬狀、鹽政上種種不良現象均次第發生、實在令人慨歎自從推倒舊軍閥、建設新國家政府、關於以前種々弊端、方另立方針、總要福國利民將這根本方針說給大家聽聽

一、減輕國民的負擔以休養民力
二、獎勵生產以增進灘戶的利益
三、培養財源以確保歲入二千五百萬元

政府現就本這方針、着々進行、總期於國於民、兩有裨益、如廢止吉林的警費鹽捐熱河的人民食戶捐、並於康德元年三月一日乘帝政大典之際由每石鹽稅減輕三角、舊吉黑兩省專賣區域、每石官鹽平均減輕鹽價一元、又以低利借給灘戶製鹽資金、以圖鹽田復活、設立鹽業公會、輸出工業並改用鹽（未完）

日本樞密院議長
一木男爵勇退
後任決推若槻禮次郎氏

一木樞密院議長、邇來以身體違和、已漏辭意、因之元老重臣之間、決於最近適當機會、容一木男爵勇退、另推若槻禮次郎氏繼任、查一木男爵最任宮相時、會因健康不良告辭、其後被任為樞府議長、但痼疾既仍不癒、最近家族中立有不幸者、爰乃亟欲靜養、惟以邇來以憲法學說問題風傳男爵似有何等關係、故為避免誤會起見、暫時或不致即刻告退、大約俟該問題平靜後、即當實行更調云（國通廿四日東京電）

濱江省長韓雲階氏
長才夙昭北滿
東山再起咸慶得人
濱省人士正望早日就任

新任濱江省長韓雲階氏、現年四十三歲、為金州之望族、承累代之書香、幼穎悟經史過目不忘、於南金書院卒業、即負笈東瀛、旋卒業於名古屋商業學校、回國後、倡辦商業、往來南北滿間、各地公司銀行電氣火磨、多為氏所手創、經濟長才、已名聞宇內、素有大志尤切救民、祇以彼時、軍閥橫行、氏之經綸、得難展佈、迨及事變、黑龍江省政府改組、需材孔亟、氏遂任省政府參議、兼警備司令部高等顧問、於省政治安、多所策劃、嗣任實業廳長、旋又升任省長、彼時北滿各地、兵匪尚未肅清、人民猶在水火、氏就職之初、即發政施仁、夙夜匪懈、一方盡力維持治安、一方實行春耕貸款、因之秩序恢復、農業再興、人民幸得安居樂業、而免困苦顛連之苦者、皆氏之所賜也、以故政聲大著、父老愛戴、關於黑龍江省政立有三年計劃、惜未實行、即因病去職、養痾於金州故里者、已二年於玆、而黑龍江人民念其德惠、固無日不望其東山再起也、今者擢為濱江省長、適材適任、在政府固可謂之已得人、在地方又將沾其恩施、故該省人民莫不翹企氏之早日到任也（寫眞即韓氏）

實行現代科學總動員
美準備科學戰
積極製造陸海空軍新兵器

華盛頓訊、美國政府自華盛頓條約失効後、積極準備實現「條約海軍」空軍根據地等最近又實行現代科學之總動員、製作陸海空軍之新式兵器、以備將來之科學的戰爭其新科學兵器之內容如下、

△陸軍●一、七噸及十五噸之坦克車擴大機關槍及其他備砲其速普通道路每時七十英里陸地每時四十英里二、快速輕機關汽車、使用彈力性胎裝備口徑五十密厘機關砲及裝一磅砲之砲塔、三、新溜式彈砲、重量二千七百磅着彈距離與歐洲大戰當時法軍使用之七十五密厘砲同等以六匹馬搬運、四、半自動式步鎗、比標準步槍之子彈有三倍速度

△海軍●一、新式六英寸及六英寺砲、增加砲彈速度、着彈距離、及破壞力、此新砲已經製成二百五十尊、二、增加巡洋艦燃料能力、三、新式炸彈、着彈距離及破壞力頗大、四、防衛化學戰之新設備、五、潛水帶、潛水艇沉沒時使用、以救乘員、六、新式聽音機、探查敵潛水艇、海上艦艇及航空機之所在、七、距離測定器、

△空軍●一、新式快速度鐵甲軍用機、二、大型機關鎗發射穿甲力彈大之子彈、三、鄉下破壞內強大之炸彈、四、新式高射砲、五、組織巨大編隊飛行方法、六、航空母艦用減速度齒車

齋藤訪哈爾商訂
領事職務條約
羅斯福承諾後即可實現

關於日美領事締結職務條約日前即經齋藤大使與哈爾國務長官間、分別研究中、最近兩氏間懇談結果、決新締結條約之意見、已趨一致、且齋藤大使、於昨年歸國、已求得廣田外相諒解、無再請求訓令之必要、但哈爾長官、須正式向大總統仰請承認、是以俟大總統贊成即開始締結具體的交涉、一俟成立、在美領事尤其多數在美日僑西部地方領事之職務、即將擴大、依情勢如何、或以外交使節資格、與政府實行交涉、關於在住者之財產保護、開始較從來敏速而且適確之交涉、故其實現頗可期待

海軍會商下週可開始
英德政策大體殆一致
英所主張數字可使德國受諾
希特勒已表示接受各種限制

希特勒總統外交演說發表後、英德海軍技術會議、即將於下星期開始、聞英政府依對德國海軍軍備目標有明確了解後、擬即通知日美法意各國、同時希特勒總統既表示

一、有意制限備砲口徑
二、對艦型無論有何種國際制限亦有受諾之意
三、不僅贊成對潛水艦噸數加以限制、且視情形如何即全廢潛水艦亦可

故與英方政策大體亦見一致英方以為關於備砲艦型等制限、可適用於新軍縮協定之英方主張之數字、在英德會商中、頗有使德方受諾成功之可能（二十四日倫敦電）

兹因日前日本與中國間、交換大使已實現、在遠東外交舞台、劃一大新紀元、滿方受其刺激、尤其以此次皇上訪日為契機、為整備滿日新、關係國務院特實行大調動、故決乘此機會解決切問題刻關、於使館昇格、已得日本應諾之回答、是以俟官制改正後盡不能急速實行云

公使館昇大使館
日方通告應諾
滿洲國當局發表之談話

滿洲國政府、乘此次國務院首腦部大調動機會、關於將駐日公使館昇為大使館及任命前外交部大臣謝介石氏為初代大使、特要求日本政府同意、對此日方廿三日已非公式通達滿洲國、表示應諾之意、是以駐日公使館之昇格、即將急速實現、關此滿洲國當局談云

對日本方面早即派遣大使潮洲國方面始終派遣公使者、頗屬可笑、實際早已準備完了、祇待機會而已

銀行團對滿投資
今後將益增大
菊本團長談視察之結果

以促進滿日兩國經濟提攜益形緊密目的、渡滿考察新興滿洲國之經濟、社會情況之日本財閥視察團一行、業在京城解散、該團々長菊本三井銀行會長、廿三日抵下關當即轉途赴東京、談視察結果如左

滿洲國經濟之發展、殊大有可觀、各方面悉呈活況、惟關於開發資源、胥有賴於日本援助者頗多、吾等銀行團今後之對滿投資、為應必要、將能益行增大云（國通廿四日門司電）

保稅制度
定期實施

關於實施保稅制度、前以財政部為中心於滿鐵、關東局等進行協議、愈決定自七月一日在奉天、新京、哈爾濱等重要都市順次設置、滿鐵於保稅倉庫所在地點輸送保稅、倉庫經營則取委任滿鐵之形式、而由滿洲國監督之依實施時凡日本之對滿輸出業者、尤其是在滿之滿日商工業者所受之利益將必甚大殊堪期待

擬於百五十二處
施設航空照明
調查委員會已開會諮問

關於遞信省立案之航空振興十年計劃的日本航空事業調查委員會、已於二十日、下午一時、在遞信省第一會議室舉行、到會長床次遞相以下川越對滿事務局次長、津島大藏次官、橋本陸軍次官、堀陸軍航空本部長、鹽澤海軍航空本部長、三邊文部次官、和田航空研究所長、岡田中央氣象台長、吉野商工次官、入江拓務次官、伊藤製防議會理事長、原日本空輸社長、橋本圭三郎氏、田中館愛菊博士、中川日本交通協會理事、四王天帝國飛行協會總務理事、青木大橋兩遞信次官、及其他委員首由床次遞相致詞後、當即提出諮詢案、由片岡航局長詳細說明細目、繼關於緩急順序所要經費等、經研究討議結果、決命幹事會、作成陳覆案、俟於下次委員會決定、午後三時半閉會、向該委員會提出之原案要旨如下

所要經費經常部年額二百萬圓（十年間二千萬圓）臨時費一億七千萬圓共計一億九千萬圓、較遞信省日前立案之二億二千萬圓削減三千萬圓此因關於計劃經費根據與大藏省間豫備交涉、減低實施費單價之結果、是以依此計劃內容、並無變更、又遞信省俟委員會有所決定、即將於明年度豫算內編成預算、並立向實現着手、至於大藏省能否承認、完全賴床次遞相之政治的手腕

一、國內航空路之完備及擴張
一、整備既設飛行場（六處）
二、新設飛行場（三處）
三、對地方新設工場、予以補助（三十處）
四、新設臨時降陸場（十五處）
五、航空施設照明、一百五十二處）
六、設置國內航空支線及其他航空路
二、開設國際定期航空
三、養成飛行機搭乘員
一、養成操縱士
二等操縱士一千名
一等操縱士四百名
二、保持搭乘員技術
三、養成機關士二百名
四、取締養成事業
四、統制並獎勵飛行機之製造
一、新設航空試驗場、依此以遂行下記之目的
（一）統制飛機之形式及傚造
（二）統制飛機之製作
（三）關於飛行之實驗
（四）關於燃料規格問題
二、獎勵設計施作
五、獎勵普及產飛行場
六、補助航空事業
一、獎勵國內定期航空（十八線）
二、獎勵定期航空以外
（一）獎勵魚群探險
（二）獎勵空中作業
（三）獎勵貨物運輸飛機
三、改善強化各種飛行團
（一）帝國飛行協會
（二）日本學生航空聯盟
（三）輕飛行機倶樂部
（四）滑行機倶樂部
（五）特設飛行場
七、航空無線施設
八、保護助長航空船
一、技術研究
二、獎勵製作
三、設置航空港
四、補助航空輸送

駐歐大公使會議後
松平歸國報告
並將向外相作重大進言

松平駐英大使訂於七月中携六月中旬在巴黎舉行駐歐大公使會議協議結果就賜假歸國之途、屆時開向廣田外相報告當日本退屆聯盟實效期到來後、歐洲各國之對日態度及關於

一、決行單獨廢棄華府海軍條約後、列國、尤其英法意德諸國之軍縮對策
一、一切命運寄託於英國之善處斡旋之海軍々縮正式會議的豫測
一、以德意志廢棄凡爾賽條約發端之歐洲一般政情、就中因法蘇締結互助條約蘇聯之對歐洲政策及對遠東政策之動向
一、英國經濟團結、以金本位國團結為中心、歐洲諸國所實施之對日通商防遏措置對策

及其他等亦作重要的現地報告、此外並有所進言、聞武者小路駐德大使亦於七月內自柏林啓程就賜假歸國之途云（國通廿四日東京電）

決向蘇通告
改訂漁業約

日蘇漁業條約改訂期限、以廿七日即為滿期、故廣田外相、決意向蘇聯通告、要求改訂、得廿四日之定例閣議附議承認後、即向大田大使拍訓電、令該大使於廿七日以前務須通告莫斯科政府云

聲明誣良為盜賠償名譽啓事

謹登啓事人徐政章今為誣良善董子鄭恩榮事於本年陽曆五月十五日夜九點南街順興閣裱畫舖鄭學瀛之子鄭恩榮（十四歲）至敝店買取鋅皮適值紛失黑皮鞋球鞋一双當時誣為鄭董所盜後經再三檢查始知恍惚所致並未丟失然恐鄭家父子將來之學業及名譽起見合亟理應賠罪認罰當蒙鄭家父子僅允包償樂費洋五元（因該董受其父等責拷問成傷之故）此外敝人特登認罪賠償名譽啓事以廣週知

金州南街路東連友鞋店 主人徐政章啓

訥河天益永啓事

敬啓者小號接兌龍江訥河縣天義永雜貨商店一所該號內所有貨物補佃等々並外欠賬目一切全部接兌所有各項另有兌單合同載明業在商會双方立案天義永先前所有擔保各事盡歸原經理人負責不與小號相干恐未週知特登報端俾便證明

訥河天益永啓

訥河天義永出兌聲明

啓者敝號向在龍江訥河縣開設天義永雜貨店一所刻因不欲經營合將天義永一切動產貨物舖店等々並外欠賬目均出兌於天益永名下經理自出兌後所有擔保事項一概撤消並對各相契家及川換商號恐未週知故此登報聲明

出兌營業商營口天生永趙玉堂啓

為聲明事敝工廠經理李寶順字潤璞因有高就經董事會議決准許辭退為後倘再藉敝工廠名義在外往還擔保等情敝工廠不負責任再有以前經該經理自手辦理錢款以及擔保等事若無總監理蓋章均歸無效謹此登報聲明

錦縣玉華工廠董事會啓

遺失圖章聲明作廢

敝人居住普蘭店管內三十里堡會實屯有自用圖章一個係刻曲連甲三字不意遺失遍尋不見如有拾得者請為作廢無論落於誰人之手發生事端概作無效特此聲明

本人啓

東化學研究所滿洲駐蓋總代理店招募代理廣告

逕啓者敝所發明滅掃蒲殺虫劑功効偉大對於衛生俾益淺鮮經呈請日本帝國政府化驗有效無害許可註册獨銷在日本廣島縣設立製造工廠出品優良頗承一般人士所嘉許此次為推廣營業計特在滿洲國蓋平縣城內老鷄鴨市街設立駐滿總代理店以期推銷如有志願代理函索簡章即為奉寄無論各省市縣及中國各地均准代理獨銷爾顧諸君勿失良機恐未週知特此登報廣告

滿洲國憲兵學兵募集

一、資格
限滿洲國人家在滿洲國落戶多年並此後永住滿洲國者
一、年齡限十八歲以上二十二歲以下
二、學力程度須在初等小學卒業程度以上
三、體格身體強健品行端方思想純正者
四、永住滿洲國內有家族身元確實須有縣長證明之保證人者
五、身分及待遇
一、學兵之身分、採用後入各軍管區憲兵隊約兩星期後上等兵入吉林憲兵訓練處受十個月教育卒業後為憲兵上等兵在此期間中按階級給與薪俸膳費及被服均為官發
二、憲兵之待遇、憲兵上等兵除發給上等兵薪餉外每月並發給憲兵加俸七元五角能力優秀者六個月昇進少士後一年進級中士其後得逐次進級為將校在訓練處內教授日本語優秀者給與通譯加俸
三、募集人員 八十名
四、領取志願書地點 軍管區司令部及各縣公署
五、呈遞志願書日期 自五月二十日至六月二十日
六、試驗日期 自七月九日至十三日
七、呈遞願書及試驗地點 第一軍管區司令部（但奉天安東兩省管內）
八、呈遞志願書方法
九、詳細章程
逕向第一軍管區司令部參謀處教育科函詢可也

康德二年 月 日 軍政部大臣 張景惠

鳴謝

英商商業聯合保險公司
廣泰德代理
賠欵迅速信用卓著

敝人 徐紫宸啓

由統計上之鉄証 腸弱則早死

細菌學者梅朱尼哥夫曾就腸與壽命之關係論述畧謂、腸內異常醱酵而來之腸自家中毒、須知剝々剝去人類的壽命云々、試就最近醫學界所報告之國民死亡原因統計、因腸加答兒腸炎等疾病而死亡者佔全死亡數之二成、即處首位、如因腸結核及腸窒夫斯而死者、則達二成五分如再嚴密言之、腸既爲榮養機能之

★根幹★ 而培養身体諸器官、故如上所算以外因腸虛弱等間接的原因而死於他項病者、亦當不少矣、爲保全生命計、腸有如何重要性、可以想見、惟一般人雖對肺、心臟等格外重視、然對腸器官則猶如假子、置之不顧、如不愛自已生命、則已、苟有愛惜之念、須多加愛護與認識也、雖然、人類之腸爲小腸至大腸止全長三十尺迂餘曲折之長管、故如在此有病則起種々症狀、且雖爲同一症狀、亦隨患部位置、應施之調理不一、則治療之困難、亦所不免、例如患下痢時、外行人以爲只服止瀉劑類似之整腸劑即可、其實、下痢所起之塲所、視其在於小腸之上部、下部、或在

★大腸★ 任何部位、其調理法、自須各異、便秘之時、亦非係判定是屬神經系障碍、食餌性、或分泌異常而來等之任何一種、然後施行調理、始能有効、但此之確斷、雖醫師亦非容易、雖然此項困難、係由生理之分析的、療法之對症的考察而來者、蓋云下痢或云便秘、如加病原的考察、則均歸腸管組織之異常一点則如講求能矯正腸管組織之異常則由此而來之諸症皆恍然痊癒也、

★幸而★ 最近有名爲『若素』、係以病原治療爲目標之一種生物藥、一劑而含十數種之活性酵素、阿米諾酸、維他命等榮養素以及克利可尼基因、與貴新等植物性崔爾蒙等諸多成分之綜合而起之所謂細胞原形質賦活作用、對於衰弱中之腸細胞切實生効、使之甦生恢復原有機能、結果一藥兼治急慢各性腸加答兒便秘等諸症狀、且『若素』與從來之對症的整腸劑或利劑不同、雖亙於長期接連使用、絕無習慣性或副作用、故以此當作家庭常備藥尤合理想也

結核與神經過敏症

昔人白隱禪師、曾患沈重肺癆、苦惱中所記之日錄中云「一升些事生五斗氣」結核患者大概爲神經過敏、小事易怒常鳴不平、結果使病情愈趨惡化、如此心理之來源、由醫學以言、則結核菌毒素刺戟大腦神經中樞所使然也、故將此項癖氣、欲由外部矯正尤屬難事、然如服用「若素」則因其酵素之作用、解消結核菌毒同時因燐、萊精等腦神經之特殊榮養素之補給、神經之異常即歸正常結果過敏易怒之癖氣無形消退也、

內服而無副作用之 結核刺戟体療法

最近治療界、有刺戟体療法之新提唱、但此並非新發見、從來亦附種々名稱、利用於各科疾病之治療、例如鍼灸及注射療法等、大概可認爲一種刺戟体療法也、原來人体如接受某種外來之刺戟、或有某種新組織物進來、則各臟器爲

★對抗★ 此項刺戟計即開始活動此種對抗力、一面成爲克服疾病之力量、刺戟体療法之原理、即係利用如此人体天生具備之良能、而企達治療目的者也、例如施行灸法、則皮膚上發生炎症、受此刺戟、該局部之蛋白、遽而變質、復起另一刺戟、因而發生能救治全身疾病之力量、據醫學實驗、此時、具有喰菌作用之白血球、亦受蛋白体之刺戟、而遽見增加、注射之治療効果亦出同樣理由、例如選取一種與人体未曾具有之蛋白質（製自牛乳）注射於身体、因受此新物質之刺戟、体內生成抗病体、同時白血球遽而繁殖、此項之注射、施用於結核治療、可有相當之効果、蓋結核菌之特効藥或療法、迄無直接殺滅結核菌病、非由提高身体抵抗力外、別無途徑、是以

★學理★ 上亦頗注重蛋白注射、雖然實際上爲使此項注射有効、非對蛋白体之性狀及分量、細加注意不可、否則因刺戟之反作用、碍難轉換於抗病力量、且因其強烈的刺戟力、反有病情惡化之危險、故結核治療界莫不渴望更有合理的方法之出現、幸而最近有黑菲菌劑『若素』雖屬內服藥亦能達成刺戟体療法之目的、且無注射之危險、而喚起各方面莫大之注意、蓋『若素』含有各種各樣之酵素及活性物質、因其綜合作用、

★患体★ 各器官衰弱細胞、飜然甦生、恢復健全之活動、且黑菲菌所予之刺戟、直接成爲身体全細胞之原動力、故絕不起何等副作用反而黑菲內之蛋白以次維他命A、B、D、E等榮養素、或使白血球增殖、或使患体榮養增進、各盡各之職能、結果提高患者之抵抗力、加强胃腸之活動力促進結核之治療効果也、

購買『若素』者須知

上文係記者介紹新醫學之常識供獻於讀者以保健或療病之實用爲目的、惟個間既已提及「若素」以作例証、故記者豫料讀者中間後必有欲試服用該藥者特不厭求詳補誌該藥、以作參考、「若素」分錠劑與粉末兩種、其價格試就一月份推以言每一瓶錠粉均爲日金一元六角、因其低廉或能惹人疑惑、亦未可知、然如一悉內容、諸疑必可釋然、蓋本藥之總發賣處榮養與育兒之會、如其名所示、非以單純之營利爲目的即以增進人類之健康、助長嬰兒美善之發達爲宗旨向來貢獻於社會事業非淺且本藥創製者澤村博士爲人仁愛、對於藥價夙有主張乃榮養與育兒之會承此博士之宗旨、竟出此低價、以問世者也、至於購入該藥之途、開發價彭湃於中外、已爲世界的大藥、故華滿各地著名藥房皆有代售、即先案就近藥店尤爲便利云

療養通信

血痰盜汗不眠 三個月而癒好

（京城）金銘秀

去年五月、患肋膜炎、邇來因醫師治療、病情畧覺輕快、(中畧)至本年六月中旬一夜與友談中、至身邊而發冷、已而一咳咯出多量肺血、急請醫師受診、判爲肺結核、精神異常恐怖、如在死神手下(中畧)爲咯痰、咯血、盜汗、潮熱、食慾不振、不眠等所纏、身体日益衰弱(中畧)、一日接到家書、係長兄所賜、內有療養費並附記養生法、其中一項勸餘速購『錠劑若素』每日三次每次服四五錠等旨、(中畧) 遵兄命購來大瓶一個一千錠自六月廿四日起開始服用(中畧)翌朝醒後大覺飢餓(中畧)自服用第十日朝体熱畧降爲平熱咳嗽亦止、略痰、血痰、盜汗、不眠等無形而退、及至九月末卸服後第三個月許、已復平常健康(後畧)

龜齡機

龜齡機裝在美麗金盒中

龜齡機具有極豐富之滋補力老年服之轉弱爲强生殖力還少後活青年服有健腦强精元氣百倍凡生殖器病腎虛早洩性慾缺乏貧血作事厭倦消化不良視力減退等及女子經血不調子宮寒冷赤白帶下半產及卵巢發育不良難以受孕等尤爲有効

龜齡機養身 固精之有教

「龜齡機」是專治男女性病的良藥是男女愛情中秘實缺少的兒女的仙丹返老還童的寶筏其一盒之効力遠勝中國參茸一斤故凡吸鴉片者年老衰弱者青年腎虧者均宜速服「龜齡機」無不見效

定價每盒大洋一元五毛現仍在特賣期中買一盒送一盒【即一元五買二盒】外埠函購欵先貨惠郵費在內

大連華西藥房　長春中西藥房　四平街大德堂　安東瑞祥泰　吉林五洲藥房　吉林中西藥房　大連德記全棧　瀋陽鼓樓西　西藥總批發
江省中西藥房　公主嶺三合德　營口中西藥房　本溪濟生醫院　洮南德慶仁　洮南永和堂　洮南和發順
哈濱環球藥房　千金寨信仁堂　遼陽義和堂　普蘭店康德記　開原保康藥房　濱江亞洲藥房

金城大藥房總經理

麗胎冷香丸

婦科太王　藥料高貴、效力確實、每盒四元 每打四十元 (說明書) 函索卽寄

根治經血不調 赤白帶下 久不孕育 一經服用 無不立効

發明　查鹿胎由化學之分析研究內含有極豐富之胚胎腺(即內分泌液卵巢等)而內分泌液卵巢等又爲醫治婦科子宮病及經脈不調久不孕育等症之有效劑已爲世界醫學上所公認冷香室主人有鑒於此乃發明用化學方法配製鹿胎冷香丸蓋採取遼東壯年牝鹿原胎配以世界珍貴藥品聘請藥物學專門家以最新科學原理抽取鹿胎內之胚胎腺配製以成者故對於女科諸病可稱效力絕大有効劑也

主治　婦科聖藥鹿胎冷香丸專治婦女經血不調超前錯後經閉止經腹痛色氣不正紫黑成塊子宮寒冷赤白帶下腰酸腿痛夜不安眠午後發燒心跳心熱自汗盜汗癆病咳嗽氣虛血虧或胸腹脹飽飲食少思或子宮有病多年不孕或屢次半產連傷數胎以上各症一經服用無不立見效藥力昭著誠婦科第一有效劑也

特長　本藥內含有鹿胚胎腺故對於婦女因卵巢而發生疾病者有效凡經脈不調及閉止不姙娠半產腰腹疼痛交接快味缺乏顏面早老等均有良效因卵巢發育不良難以受孕者尤爲有效

(定價每盒四元每打四十元 函購貨欵先匯寄費在內、說明書函索即寄 總經理處 奉天鼓樓西金城大藥房

美男美女的憂鬱 立刻就能回復

君童貞潑溂的健康

靈効卓著的妙藥 治淋藥界的寵兒

奏効如神 無副作用

腦保諾爾膠球

腦保諾爾膠球何以獨受世界醫藥界如是之歡迎呢？

市間之治淋藥。擢髮不勝計。何以獨此「腦保諾爾膠球」藥。出世未久天下馳名。譽滿全國爭相購用。在實驗界如旋風般的流行。成中外注視之焦的。備受世人絕大的信服與歡迎。自必俱有其他藥所望塵莫及之優點在也。

一、藥性純正和平。病癒後照常生育。絕無妨礙。

二、服之絕無副作用。連用亦不害消化。絕對不發生胃腸障害。刺戟腎臟等流弊。

三、巧妙的滲透粘膜。搜索殺菌之作用。絕大之殺菌、滅毒的治癒力。爲任何治淋藥。所望塵莫及者。故其治療淋病。永遠斷根。不復再發也。

四、成分靈驗。見効極速。且富有鎮痛防腐之功。一經服下。痛苦頓除。專治屢醫無效。屢藥不靈之終身白濁。莫不藥到病除其身。

五、服用容易。絕無痛苦、及可厭之臭味。

六、無手術注射之麻煩、與痛苦。及耗費手術費以及其危險。而其功効之靈速則過之。

七、藥價既比他藥廉賤。奏効則較他藥神速。可稱藥靈價廉。十全十美之佳品也。

凡此種々特點。均非他種治淋藥品所能企及。無怪乎全球醫藥界之一致推崇。悉認爲現代最新進步的科學結晶品。淋濁斷根唯一特効靈藥矣。

專治症

急性・慢性・五淋白濁。膀胱炎。攝護腺炎。尿道炎。淋濁性關節炎。及女子陰門炎。膣炎。子宮炎。卵巢炎。輸卵管炎。子宮周圍炎等

詳細說明書 函索卽寄

定價
三〇粒・壹元
五〇粒・壹元五角
百粒・貳元七角
二百粒・五元

總發行所 株式會社大阪藤澤友吉商店製藥廠
大連支店・大連市山縣通七番地

總經理處 大連 大連市浪速町 日本賣藥會社支店

全國各地有名大藥房均代售

奉天

警廳預防病菌之傳染 曉諭商民等極力撲蠅
衛生科頒發各署販賣冰糕許可 調查理髮營業無執照者即取締

瀋陽警察廳衛生科、查蠅爲傳播病菌之利品、今屆夏初、正蠅類繁殖活動之期、爲事先預防計、乃於本月廿三日通令各署、轉飭各家商民、急速安設紗窗紗門、購置蠅拍蠅藥等、撲蠅用具、令徹底燒盡、並隨時派人檢查、以期除蠅務盡云

又訊、該廳因近日天氣漸熱、冰糕之販賣許可、可即發放、本年規定由各署發給、故於本月廿三日、該廳衛生科已將許可證台賬、及存根等按各署界內冰糕販賣商之多少分別發下、南關與西關面積廣大、商家衆多、故均發二百五十份、其他各署較少、共計約有一千七八百份云

又訊、該科近得本市理髮組合報告現有多數理髮營業者、未領許可、竟敢搭布棚、或蓋板房營業請轉飭取締、但日前准理髮行商有執照者、可在適宜地點搭布棚或蓋板房營業、無許可者當然可濫竽充數、故亦訓令各署派員調査、無執照者、可當時取締切勿玩忽云

娛樂場中 兩人被綹

大南關娘娘廟會每年開幕時有很多的小販及娛樂事項、仍在該廟與該廟毗連附近營業、概因樂土廟與該廟毗連、會期又相距不遠、故每日午后之遊人仍屬不少、該販亦因之大獲其利、而於昨日午后六時許該廟東頭空地有老少二人、在該處說書、正在熱鬧中間忽聽人群中大呼小偷、彼時各人均看視自已之財物、有無丟失之際、不憶竟有一年約二十許之鄉下人、衣兜被割破、錢包已不翼而飛、惟內中僅當票一張、國幣一元三角、而大呼小偷者、劉姓系該處附近磨房之櫃夥、同時亦被掏去錢包一個、內有零錢三角五分、並無別物該失主二人、一因是櫃夥偸空出來遊逛、一是鄉下人來城串親、不便聲張、故均認倒霉而去、也云

省署組宣撫班慰勞 東邊剿匪軍隊
並宣傳功績使人民感激 一行三人六月下旬返奉

奉天省公署爲慰勞東邊道討伐賊匪之友軍、及我討匪之皇軍、故特組織宣撫班派遣前往軍地、並宣傳討匪功績、使人民生感激之思想、以期軍兵精神思想煥發、以期賊匪即滅永遠和平宣撫班由警務廳特務科科員任芳春君教育廳禮教科徐慶文君、與宣撫小委員會會員廣川吉之助君三人編成、於今日五月廿五日起程赴東邊各地、携帶留音器照像機各種樂品小冊本、手巾斯民報等慰勞品並帶謄寫版等宣傳用具、繼赴各地宣撫、定至六月廿五日內完成工作、始行返奉云

三匪乘隙行搶 擊傷一更夫 未獲一物潛逃

本天小南關官燒鍋胡同門牌六十八號、住戶徐慶玉、乃合興久粮舖財東、在城南種地甚多、於本月廿二晚七時廿分、車把周倫甲由地起車返家、將門大門車將入院之時、忽有匪人三名闖至、一匪隨車入院更夫王雲仲急外逃報警、匪乃開槍射擊王更夫右臂受傷、並將轅騾打倒匪恐警察聞槍聲來捕、乃急逃、並未行搶、家中幸未受其他損失、亦可謂不幸中之幸云

商會催繳 防空獻金 ·通知各商家 限月底交齊

奉天商務會代收之防空獻金各商家多已交齊、已將足十萬元預算額之數、但尚有少數商家觀望不繳、關係方面催促甚急、故商會於本月廿三日通知未繳商家、限本月廿底一律交齊、以憑持繳勿再延誤爲要云

木器行小火警 被救未蔓延

奉天大西邊門外南三經路十一緯路、門牌二〇五號住戶東茂木器行、執事杜秉臣心中無事、於五月廿三日破曉約六時十分、後院正平房一間內、住伙計徒弟等將洋油燈碰倒、油洒於八仙棹油漆上、以致起火、杜某急告城內消防隊消防車即刻往救、但伙計等早用水澆滅矣

乘父母不備 隨情人潛逃
既未禁之於先 事後指控何益

商埠南市場菜行北胡同、住有販賣雞蛋之宋某、年四十許、裹者人、其妻任氏、生一女頗有姿色、現年十七歲情竇早開、終日招引得狂蜂浪蝶、不離其門、宋某常不在家、其母又不知禁、因之該女竟爲所欲爲、忽於日昨上午十時許該女竟告失踪、及至宋某午後來家、方始覺査、當時即赴各處尋找、終無踪影、該宋某夫婦後又檢點女之物品、見有一照片、係南市場警署某分所警士某之照片、該宋某因女失踪、止在情急之下、故不論眞僞即以照片爲憑、赴該管分所指控警士誘拐其女、隱匿不獻等情、該分所正待訊問其指控之理由、而警士某已於勤務中路過該分所門前、宋某見之當時說明拐逃伊女者即是此人、該所遂將警士某喚入詢問、該警是否有其事如果屬實、願代爲了解、但該警士並不承認有誘拐等情該所長見案關指控、又與警察名譽有關、故將兩造送交警署、如何結果尚不得而知

省署體卹災民增加 春耕貸欵廿萬
呈請財政部已得批准 農民耕種有着可無恐

奉天省公署民政廳、近日屢得各縣報告、食粮不足、農村疲弊已極、請求省署增加各縣金融合作社春耕貸欵資金、故省署爲體恤人民起見於日前乃向財政部呈請增加二年度農民春耕貸欵資金預算額百八十萬元爲二十萬元現已得財政部批准增加、故本省各縣農民可勿恐慌春耕種子之無着云

滿日貧民籌賑 畫展之成績 收入五千餘元

奉天社會事業聯合會、主辦之滿日貧民籌賑義務書畫展覽會、於五月廿四日上午九時已開始展覽、本市各界士紳前往買劵入場觀覽者甚夥聞該事前即已售出觀覽劵四千張、當日又售賣數百、故已收入五千來元、但日前所給本市孔學會奉天紡紗廠觀覽劵均行退回云

零賣所內獲二匪

奉天大南邊門外有白面館兩家、於同日夜晚九時、亦爲二匪人所搶、搶去白面十瓦、但於當晚城內憲兵隊即在大南關一品香鴉片零賣所乃將二匪抓獲、可見鴉片零賣所乃惡人之犯事窩云

三匪貪夜入室 擊傷老媼而逃

瀋陽縣三區双樹坨子村、住戶馮慶山家、於昨日廿二日夜間十一時許、突來匪人三名入室威嚇、馮母由夢驚醒年老神昏、竟大叫不止、而匪恐開槍、打傷馮母左臂、而馮某見母受傷、乃性急奪門外逃、到村中廟前鳴鑼鄉團齊集故匪逃去、及警署派人前往時、匪已逃之無踪云

省署奉令調查 各縣圖書館 設備經費狀況

奉天省公署頃奉文教部訓令謂圖書館可補助學校教育之不足、增進人民之知識、故一國內圖書館之設備如何、即可證明該國文明程度之深淺、我政府當局亦特別注意圖書館之設立去年已將全國各地圖書館所有圖書目錄收集齊全備案、現更爲詳細明瞭各館內容起見、令各省署轉飭各市縣急速調查各處圖書之設備、房舍之建築、與每年經費收支狀况、均當詳細填表呈報以資參考、備將來之改善或增添等、該省署奉令後當即分發訓令通知本市々縣々署遵照辦理、限六月十五日前報齊、以便轉報文教部云

兩車夫口角動武

大西關大街馬路甚窄車馬行人多近來市內在馬路北側又裝設水道工程中、交通上因之時有擁擠之勢、並時不免發生事故、交通警頗有無暇排解者、昨天午後四時許、及大什字街附近有黃汽車、塞、彼此不能前進之際、忽有一洋車夫與馬車夫因互相碰撞、發生口角、繼之動武後經交通警將其他各車指揮走開、始趕到二人面前詢明口角動武之理由、該警士見彼二人因不置之小事、竟起爭端、並擾亂交通之秩序、遂分別賞賜耳光子數個嚇令東西走去、一場交通之小故事始告閉幕云

興隆店火警 約損失五萬圓

奉天城北興隆店火車站、住戶李雨村、日前在鐵路用地建築瓦房五間、於日昨廿日上樑賀喜、作放炸鳴炮之愚行、砲火落隣家福興東柴堆上、乃引起大火、即刻火勢猖狂、加之狂風助力、竟延燒十餘家後經鐵路警往救、始得熄滅、聞共損失有五萬元之夥云

瀋警廳飭各縣 拿窃兒惡徒 及惑衆妖道

瀋陽警察廳近查城內各關、屢有男女十歲左右小孩丟失之事發生、日昨廿一日西關回回營分所界內、教軍場胡同、門牌卅三號李馬氏之女小鳳、現年十歲、於午後一時外出、至今未歸、已知丟不失無異小鳳身穿青布大衫黃薄又着膠皮鞋、剪短髮、不知被何人偸去、小孩無日不丟失可見市內有偸小孩之惡徒、故警廳訓令各署注意訪拿、必期剷除偸小孩之惡人云

又訊、市內近日有某道人假大清官名義、赴各家商戶募化金錢、並用妖言惑衆、着實可惡、聞係山東口音、現警廳已通令警署可隨地逮捕可惡道人送廳嚴處

東京府主事 下招氏來奉
調查社會事業 活動之狀況

日本東京府主事下招掛馬氏於日昨五月廿四日來奉、係調查滿洲社會事業之活動狀況、故奉天社會事業聯合會特別派人往站歡迎並招待一切、引導至各處參觀、該氏或將對我滿洲社會事業、有所指導云

瑣事拾零

∧釣平卦館開幕∨ 奉天南門臉順城街路南日昨忽有釣平命館之開設當日即有牟聘三潘雅齋等本市士紳前往問津經詳談後釣平先生確深曉數理、經驗有年言談無不順理、放牟潘二君謂釣平先生將有與郭經九先生並駕齊驅之日云

奉天法院旁聽記

張松臣巧使詭計 出租別人女孩
原被兩造均到庭各說一理 供詞極曖昧內中或有別情

有徐吳氏者今年五十一歲、原籍海城縣人、因家境困難、來至本城老媽店賺錢、以維持生活、有一女孩、現年十二歲、乳名小够子、在徐吳氏來至本城住在老媽店住的時候、接識了一個分所長名張松臣、現年五十歲、去年瀋陽警察廳裁人的時候、該張松臣就被淘汰下來了、以後張松臣的行爲、就無所不爲、也是因爲經濟困難、所以到處設法弄錢、專門跑老媽店、以花言巧語、玩弄一些上年紀的老媽子等人、恰好於今年三月二日、和徐吳氏在老媽店相遇、當時張松臣就對徐吳氏說、你有個十二歲的姑娘、爲什麼不把計出去呢、得幾個錢、不比當老媽好多啦、現在正有一家要討一個女孩子、把你的小姑娘討出去好不好、沒有主義的徐吳氏、聽了他的話以後、心中亦有些動意、而張松臣見她有意、於是更加進攻、後來果然張松臣把徐吳氏的小姑娘帶走了、同時對徐吳氏說、我先把她帶去商量々了、以後你再去、徐吳氏以爲是好意、遂答應他了、張松臣領着徐吳氏的小姑娘、就到日本站青葉町三番地、王福祥處爲使女、立合同八年爲限、得大洋百元、張松臣得錢後、回來給徐吳氏只拿出四十元錢、先借給我十一元、你留二十七元、而這時候的徐吳氏還在作美夢呢、竟究也不知道自已的女孩到底幹什麼去啦、把錢接過來住了好些日子、想着去看々自已的女孩、在那裏作什麼、再三的叫張松臣領着去、但是張松臣總是以花言巧語敷衍她、結果她也沒去所以等不了的媽々要看女孩子心切而不能去、急的沒有法子、竟在本埠南關警察署報告此事後、又送至瀋陽警察廳、現在由廳又轉送地方法院、正式開庭審理今將當時之情形記於下面、

問、張松臣你現年多大歲數啦
答、我今年五十歲
問、你是那兒的人哪
答、我是瀋陽縣人
問、住在什麼地方
答、住在本城小南關
問、你是作什麼的呀
答、我在南關當過分所長、現在已經被淘汰下來啦
問、你家裏有產業沒有呀
答、我沒有產業
問、你打過官司沒有
答、沒有
問、你和徐吳氏怎麼認識的
答、呀、因爲她在小南關老高家老媽店住着、我當分所長常去查店、就認識啦、她親自對我說、她有一個女孩子給人家作女工、也賺不多少錢、所以託我給找一家人得幾個錢、比當老媽子好的多、所是以我一份好意、就把她帶到日本站青葉町三番地賣鷄鴨的王福祥家當使女
問、你得多少錢呀
答、一百元錢
問、你交給徐吳氏多少錢哪
答、給她二十七元
問、一百元錢怎麼交給她二十七元呢
答、那些我給她放出去五分利息、現在還沒妥呢
問、你不是說討了四十元錢給她二十七元嗎
答、她聽錯啦
問、你們在外邊都商量好丟、是不是
答、（未語）
問、當時你們立了幾張字據
答、呀、兩張
問、這兩張字據都給誰啦
答、就是徐吳氏有
問、不是兩張嗎
答、寫錯了一張、又另寫一張
問、誰寫的呢
答、王福祥寫的
問、字據寫了八年爲期、若是在八年以內沒有了人怎麼辦呢
答、沒有了人找我呀、我也有家有業沒有錯
問、這字據你沒念給徐吳氏聽嗎
答、我不識字不能念
問、徐吳氏你多大歲數啦
答、我五十一歲啦
問、那縣的人哪
答、我海城縣東關的
問、現在住那兒
答、我在小南關娘娘廟胡同老郭家住地方
問、你有女孩子嗎
答、是有
問、叫什麼名子
答、乳名小够子
問、今年幾歲啦
答、十二歲
問、每月你賺多少錢呀
答、兩元錢
問、怎麼那麼少呢
答、只帶個小孩不作別的活
問、你告張松臣爲什麼事情
答、他說給我姑娘找婆家想不到把她討出去我若去看他不叫我去、所以才告他
問、他怎麼送去的
答、他說帶出去看々就沒回來
問、你怎麼認識他的
答、在老媽店認識的
問、他多咱領去的
答、今年三月二日
問、領去以後怎麼辦啦
答、以後就給我二十元錢、孩子我也不知道那去啦
問、你怎麼不知道呢
答、我糊理糊塗的什麼也不知道
問、你在警察廳供的很明白現在怎麼就糊塗呢
答、（未語）
問、當初是你託他啦嗎
答、不是
問、要錢沒有
答、要錢啦
問、要多少錢哪
答、要二十七元
問、不是共四十元給你二十七元、馬車費二元、十一元借給他啦嗎
答、法官哪、我一上火就糊塗啦、也記不清啦
問、你在字據上畫押啦嗎
答、沒畫押
問、字據怎麼寫的、你知道嗎
答、我不知道
問、拿去幾張
答、一張
問、王福祥你多大歲數啦
答、我五十六歲
問、你是那兒的人哪
答、我是山東人
問、現在住那兒
答、現住在日本站青葉町三番地
問、你是幹什麼的
答、賣鷄鴨
問、有小孩沒有
答、我沒有小孩
問、你的買賣多少本錢呢
答、百來元錢
問、幾時買的小孩呀
答、今年三月二日、張松臣到我家、我還沒起來呢、他現把我叫起來、問我要小孩不、我還沒說一定、第二天就把我領到茶館去、叫我等等、他就把徐吳氏的姑娘領來、說是他的乾姑娘、我問他能有麻煩沒有、他說沒有、勿論有什麼事情都是我的、所以我才敢買
問、立字啦嗎
答、立啦
問、寫誰的
答、張松臣寫的
問、怎麼寫的
答、照租的寫的
問、人還好租嗎
答、未語
問、你女人多大歲數啦
答、五十五歲
問、一百元錢給誰啦
答、交給張松臣啦
問、你沒見着徐吳氏嗎
答、沒見他說有錯是他的
問、你對於小孩打算怎麼辦
答、因爲我女人有病、爲的是叫她掛茶倒水
問、你是爲當了頭嗎
答、是
問、你也不是有錢的人還買了頭嗎
答、（沒正式回答）
問、冷鳳春你多大歲數啦
答、五十七歲啦
問、那兒的人哪
答、瀋陽縣的人
問、住在什麼地方
答、在日本站住
問、你是作什麼的
答、我當瓦匠
問、你認識張松臣不
答、我不認識他
問、你認識王福祥不
答、認識他
問、你怎麼給介紹買呀小孩
答、有別人介紹認識的
問、你得多少錢呢
答、沒有得錢
問、不是給你二元馬車錢嗎
答、沒有
問、誰託的你呀
答、王福順託的
問、你有什麼好處呢
答、我一個銅子也沒花着呀

王福祥的辯護人桑野四郎、（日本人）起立陳述云、本案被告人王福祥、按起訴書內云、並沒有多大犯罪事實、請停止羈押才好、倘有意外、本律師負責

推事又問、王福祥你能打出一千元的保證金嗎、若不能就准你、以後傳一回、若是能到就沒收保證金、還得收押

桑野律師又請求少幾百元行不行王福祥也請求少幾百元

問、若打就得一千元、不然不准仍押
答、好我張羅々看吧
問、徐吳氏你的小孩怎麼沒帶來呢
答、有病來不了
問、下次把她帶來吧
答、是（遂閉庭）

雖然說小孩沒來、但是確在候審室等着呢、不知道他們都是什麼用意

新京

兩旅行團 先後來京

新京友邦日本鹿兒島第一高女子專科學校（學生旅行團一行三十二名、業於二十一日午後四時二十分搭乘南滿路列車來京、當晚投宿於頭道溝新都旅館、並豫定在京少作逗留、於二十三日復乘南滿列車南返云云

又日本山口高等女學校、學生旅行團一行二十二名、業於二十二日七時三十五分搭乘南滿路列車來京、旋於是日午前九時二十分復乘北滿路第四次列車直抵哈爾濱並豫定於二十三日午後七時二十五分由哈返京、當晚投宿於頭道溝常盤旅館、二十四日午前在京遊覽一週、至午後四時乘南滿列車、而就南行之途云云

舉行楠公紀念會

新京滿鐵事務所、定廿五日午後七時、在紀念公會堂、按下記順序舉行大楠公六百年祭、一、會場、新京紀念公會堂

（一）法要
（二）女學校學生楠公追慕歌合唱
（三）講演、人間大楠公、（武田事務所長）
（四）講演、追憶大楠公、林關東軍參謀
（五）詩吟、楠公詩（篠崎軍吉）
（六）唱歌、大楠公歌（小學校兒童）
（七）戲、楠公櫻井訣別由日滿藝術協會糸井作指揮

警廳採用警士 試驗合格者 共爲四十六名

據首都警察廳發表於五月十一兩日採用警士試驗成績優秀合計者計四十六名、預定於本月末日入所合計者氏名如左

滿人警士採用試驗合格者名簿

楊景三、張承義、李士祥、施承華、劉靜恩、李坦、張潔甫、王中年、魏永年、周祥吉、赫恩富、戚國華、鑑作勇、紀書雲、曲桂芳、于世芳、楊斌生、郭德厚、楊春山、徐升九、葛長年、李喜春、張振武、楊乃鼎、王永福、劉玉璧、韓學勤、李雲龍、陳鴻陞、張景奇、李致忠、金孤光、范逾仙、董雨霖、趙雅民、張新民、高世祥、于春明、劉文昇、朱希田、盧明齊、魏永貴、徐德陞、趙聲遠、董振崙、胡慶瑞、以上四十六名

行竊皮靴犯 被警官捉獲

新京日總領事館警察署警官谷口刑事、於二十日午後六時許、在城內大經路與西四馬路交叉點遇帶密秘偵緝中見有一人手持黑皮靴一雙、由西而東形色倉惶、當即上前盤詰言語支離、嗣經一再嚴訊、始據該犯柏海樓供年二十八歲、原籍長春縣柏家屯人、現在無一定之住所因無正業、於日前在興安大路某日本家竊得皮靴一雙、希圖變賣、不料被獲等語、當經谷口刑事帶署嚴加究辦云云

交通事故又一起

記者於二十一日午後四時許、行至市內商埠大馬路郵政管理局附近、見有首警乘用第一〇八七八號之營業載客馬車由北而南駛行至該地因乘客下車、車夫突然將馬掠住、同時又有第三一二九號之營業馬車、亦馳至該地因馬駛正速、站止不住、致馬頭撞於前車之後部、乘客腳甫着地、亦隨之摔倒、臉手部着有輕傷、後車之馬負痛倒地、車轅上之韁繩掛於前車之上、致前車驅之不前、後車之馬亦打之不起、嗣經多數路人將前車擡起、並將韁繩解開、始各稱謝、分途而去、該乘客亦徒呼倒霉不已而去、一段交通事故始閉幕云

昌圖

稅局訓令分所 服務須忠實

昌圖稅捐局訓令各分所略稱茲查在事各員甲辦之事而乙不知、丙服之勤、而丁不管、一旦長官詰問、茫無具體答復足徵個人職責上之不忠實、從今員巡供職務、須彼此討論、互相了解、如遇出張、或其他外出時、自已經管之事、勢必託人代理、同時應以事將進行狀況、詳細說明、並將應用物品、賬簿等項指點明白、庶於各項分

本社啓事

逕啓者玆委任周和君爲本報雙城分社記者嗣後各界如有訂閱報章或刊登廣告者希與周君接洽可也此佈

本版小說暫停一日

海城

農民汲水以種田

本縣自春徂夏、雨澤慳吝、所有農作物、概未種上、農民等莫不憂慮恐慌、蓋春不得種、秋何以收、眼見過了播種時期、若不搶種、後患詎堪設想、是以農夫等、日來悉以水車、拉河水灌輪田地、勉强種植、以待甘霖之沛降、天氣如此亢旱、實邑民之憂也

全省警聯會 張局長將出席

本縣警務局長張世英、頃接警務廳令謂定於本月念八日在省垣開催全省警聯會、屆時可派警官、前往參加、趁會議席上、討論警務之改進以期達到完美地步云、聞此番參與此項重要警務聯會者已定爲警務張局長、及首席指導官小岩井、屆期出席云

瀋陽電影院 四經路 七緯路

明星公司出品
「殘春」——徐來主演、
「二對一」——全部對白、
兩套影片合演
樓上樓下一律兩角
注意—（廿三日至廿五日、演三天 每日下午一時起循環演）
本院下期開演！？

天光電影院 奉天大西關大街
價目照舊 樓下二角 三角 樓上五角
今天開映
啼笑因緣 四集
（主演）胡蝶 鄭小秋
明星影片公司有聲有色無聲無色連集鉅片！

痔瘡救星
您若患痔瘡便血、肛門裂創、痔瘻痔核、一般肛門病時、可到奉天鐘樓南一署前胡同三號李郁生寄廬診治不收診費貧者施藥

永備牌電池
質精力足 到處風行 屹立首位 久而彌固
哈爾濱英商祥茂洋行南北滿大連總經理

奉天英商祥茂洋行分所 鐵道沿線及各大都市均有出售

電影與戲劇

（週刊之五）第八期

『桃花人面』雜劇（二）

劉滄雲

孟子若桃花人面雜劇、五齣、詞藻典雅、意境超脫、爲全所最喜！其副末開場、鷓鴣天詞云：「年去年來花自忙、攙將紅絮閙新粧、花容人面兩相似、一夜秋風總斷腸！停歌板、對斜陽、閑愁燕子訴興亡、昔年好事今成夢、祗有相思恨轉長！」此種低細宛轉之絕妙詞句、一詠三歎、眞有迴腸盪魄之勢、使人愛不忍釋

第一齣先上長安城南小莊葉老之女蓁兒、唱「沉醉東風」一折、即由生扮崔護遊春、唱「點絳唇」一套、首折詞云：「一芳草天涯、水雲煙際、香光細、踏遍春堤、總是傷心地」一靈妙可誦、其道白亦簡練美好、如：「眼下春光如醉、不勝伊人一方之想、早來飲酒數杯、且自踏靑散悶去者：：正是：不暖不寒天氣、半村半郭人家」在舞臺上、但能實用、生扣門、女問是誰、生乃自道姓名、及求飲之意、女即未道一語、遞取水持上、始開門說一句：「郎君請坐」妙、生接打背躬、唱「寄生草」已、女先窺生、生復覷女、女低鬟整衣、不勝羞澀、此眞絕世妙文、妙景、活畫出小兒女之態度、吞情無限、善在不傷雅、不近邪也、次生問姓名年歲、女一一簡答之、再問、乃以掩首對、不應、問「許了人麼」女佳麗可喜、如：一姐姐、你「這半籬芳草、色有餘姿、一樹桃花、笑還未足、村莊之內、竟無一人爲伴、可不冷落人也一？女低歎不語、此中呼之欲出、生動纏綿、不言可喻、以下若凡手、必再進一步之形容矣、乃此作恰到好處、生即告辭、如此方不失詩人溫柔敦厚之品格告辭時白云：一……以杯水相贈、桃花無恙、此意難忘、只恨的無緣對面、後會何期」？女作注目不應、送生、生回顧、女長嘆掩門云：「早知相見難傍、何似今朝不相見」！乃下、生唱曲共兩折、白云：「小生今日可「怎生回去也！舊路依然、增了新愁無限」於是唱「晴尾」下場、深情密意、但在默默無言一聲長歎中、廻腸蕩魄亦在若即若離中、相見爭如不見、舊路依然、新愁無數此眞餘味無窮、不能不令人向往也、如此收煞、誠爲文章妙手、言簡意賅深情婉綣可作小說劇本作者之模範當無疑義

第二齣寫葉女幽思自憐、不邪不亂、純係一派淑女氣象、較之牡丹亭又高出萬萬矣！如道白之：「訴我愁者惟聞啼鳥、對照我影者、唯有花枝、眞好傷心也呵」小梁州曲之：「萬點飛紅墻外過、自劵煙月消磨、小庭空與花奴坐、送春歸、奈春光先去何！」何等清幽淡遠、哀而不傷、又如道白之：「想他相見之時、幾回顧盼好不多情、又喜是妾還未嫁他還未娶、兩下姻緣、似有可期、爭奈咱素昧平生、一言難訴、一何等大方何等有純係一派少女天眞無遮遮掩之態度、尤妙在「似有可期」一之句、至文詞美妙耐久讀不厭之作、如普天樂云：「有意遣愁歸、無計奈愁何、斷腸荒草、處處成窩、思發在花前、花落眉還鎖、乾相思害得無邊濶、影兒般盡裏情哥！待撇下怎生撇？待重見何時重見？只落得病犯沉疴！」情致生動者以「待撇下……」及「待重見……」兩句

在無可奈何中、偏有兩鄰女前來尋訪、見彼惆悵、乃相偕出外散悶、一種小女兒氣、極爲動人、最後道白云：「天色又早晚也、咱們且家去、明日再來看你」一始下何等雋逸、尾聲葉女唱云。「家住在寂寞章台左、盼佳期無始末、便做道浣紗人未老、怕再沒個尋春人兒來見我！」一亦殊清幽悽婉

第三齣、由女父道出今日恰是清明、即喚女兒掃墓云：「今日正值清明、咱和你到你母親墳上拜掃去哩」此種失母之少女、令人倍覺可憐、眞文章埋伏有力處、蓋無人不以爲早當有家室之歸之感也、女之卜場白云：「回思舊事渾如在、恰對新花又一年」一極美、以下即崔護上場白後、歌新水全三曲又云：「一徑行來、風景依稀、俺那姐々還在呵」！落梅風曲云：「細雨酒輕寒、綠楊芳草淺、隔溪的沙鳥愛處如相見、滿旗亭花開儼然、盼不見去年人面」！至此感情已形激動殆白云：「此間已是他們門首了」甜水全曲有云：「則教我對花枝空憶當年」得勝令云：「千種恨向誰言」？折桂令云：「淚灑風前、哭如痴、吟如醉、：：住不可、行不能：：：謾自俄延、空自斷煙波畫船、空歷遍雲山墓田」則步步緊張矣、又白云：「甚風兒響動敢有人來也？呀、卻又是飛花亂落呵」一空靈可喜、末枝曲、作行而回望狀、甚有餘意不盡之勢、非體貼入微不能撰此

作者利用父女上墳機會、使崔生只見重扉靜鎖、題詩敗興而歸、又使葉女回家時得睹詩句、感機會錯過之痛此種絕妙關鍵、極自然、極神來！

崔生於雁兒落曲後、白云：「便是他已嫁人了呵！卻怎生和門兒都鎖上也？待我題詩在左扉之上、儻他回來見了、也知俺今日重來、不遇而去」前兩句輕俊委曲、一時驚駭感歎之狀、有如活現

第四　女先上云：「今日同俺爹拜掃回來、村途寂靜、緩步先行、凄然傷影、不覺淚下」拋下老父先行、乃得充分發揮感想——唱賞花時集賢賓一套——妙極！又云：「不覺的到咱門首、你看點々桃花、依然如故、眞好傷心也」一處々不忘桃花寫照、益覺淒苦、仍不即見題詩、好極！——比見題詩、白云：「一門上誰人題詩在此？」讀科、乃曰、「呀、崔郎你來也？」即轉身趕科、又轉身白云：「崔郎你又去了！哎！」隨坐地上、此種乍驚乍喜、轉苦轉悲、一種傷心失望之緊張狀態、非此不足以形容！如此名著者、居然不及牡丹亭流傳讀誦之廣、殊爲可惜、文章亦有幸有不幸也

女父見其驚疑感歎、「不寧之狀、打背躬白云：「怪哩！看俺孩兒自去年來、常忽忽若有所失、如今這般模樣卻是怎麼？想是困倦、且待他將鳥片時再來問他、幕歸誰向燈前笑、祗餘寡女昵人嫺！」乃下、上段白、氣勢極嚴重、直至「卻是怎麼」下邊卻輕輕一轉、覺云：「想是困倦」眞奇文矣！下場聯「暮歸」兩句、雋永可誦、無眞實文學力量者、絕想不及此！

臉譜論（下）

小梅

三、臉譜之與戲劇組織

臉譜之與戲劇組織其關係之複雜、非一二語所能盡、而自大要言之、約可分爲二種、其一由於支配角色上之關係、舊劇角色、分類甚多、而飾男者僅「生」「丑」「淨」三行、以若許之男子僅以是區區三者飾之、（老生小生武生末外均爲生）不特太不完全抑且不足引起觀者之興味、外國劇中、生之一門、分爲「莊嚴」「滑稽」「反正生」諸種、莊嚴生之意近於「淨」、滑稽生之意近於「丑」亦角色支配之方法也不過此種分配之法、吾以爲甚不完全、僅由性節上爲之判、而不於聲調上及裝束上爲之稍有區別、則淨之與生區別將不可復見、故臉譜之創、實由角色支配而來、非貿而無根據者也、其「二」由戲劇保持美觀而來、今設一例使「青石山」之關公、周倉、馬童、一律以索面飾之、則其莊嚴之配置、與夫均勻之配置兩俱稍失、亦將如新戲之滿台活人、不復更有所判、此更有何意趣且此種之繪面、其花紋之美、頗有爲美術上色所希有者、如「鄒恩」「徐世英」「楊七郎」之面花紋細緻而美觀故可自美術學上言之、臉譜之繪畫、確有其不可磨滅之價値、故了解舊戲寫意之其意者、知臉譜之用並非寫實（非寫實即非代表人現的象、不過一種理想上的形式而已）亦不必譽譽爭論臉譜之廢棄、以破壞舊戲組織之方式也（凡戲劇組織之方式、最忌一律、故外國戲劇惡人必邪眼尖鼻、豈惡人盡邪眼尖鼻耶？錯亦爲戲劇組織方式起見爲此不得已之辦法耳）

四、臉譜之分類法

中國戲劇之臉譜、約畧計之、即有千數、使盡人而有定式、即令腦巨若甕、亦將不能盡其崖、而記其別也、然則臉譜之分類法尙矣、吾國人研究一物向無「統系」故此臉譜之分類法、亦無定型並僅就余個人之理想、杜撰一二臉譜茲分類凡四、妄謬之多更僕難數、同志賜敎、感盼不遑

「一」臉譜之示特別形狀者、此種中均有一定、如姜維額上之太極、聞仲三目、張飛環眼、包拯額有月牙、七郎臉有虎字是也（此類不多）

「二」臉譜之示忠奸者「忠者」大半赤色、「好」者大半白色、然關公之與李克用、關太之與趙匡胤曹操之與司馬懿則大不同、此中區別雖微、要在觀者仔細辨之而已

「三」臉譜之示色澤者何路通面黃、北俠面紫、徐世英面青、凡此等次要人物之臉譜、其式樣亦有一定、但以色爲別、其特殊徵狀非各中人不能爲別也

「四」臉譜之無定式者、除上三項外、凡武行中之打英雄、其臉譜從無定式、喜光則光喜圓則圓、此等臉譜、其發生已至臉譜作用大明之時、故其用亦至廣、數亦至多、再進一步、則爲「副」、副再進、則爲「丑」丑之面上、鼻部白色、亦臉譜之一變形也

縱上所述、臉譜在戲劇組織上、極有重大之關係而其爲物、初亦未嘗悖於論理及美觀的精神、其不應廢、「勢所必然」要之今日、新劇之支配宜寫實故不宜有臉譜、舊劇之支配宜寫意、故唱白背射等動作不廢、佈景砌末車馬舟輪之類、不能畢肖實物、則臉譜之存廢當暫置勿議也

今之論臉譜者、「一」則不肖眞「再」則曰近野蠻前者論此、吾固無以難、然試問車馬舟輪之肖眞、何由而可、且人之行也、「決無唱」人之行也、「決無工架」、唱工工架之不廢、而獨於臉譜、則亦惑矣、後者論此、雖亦有片面之理由、要其於舊劇之理由、毫無研究可以斷言、譽譽爭論、臉譜之存廢者、閱此或亦憬然悟乎！

……未完成的交響曲……

男主角蘇貝爾特（漢士・雅萊飾）　女主角嘉洛琳尼（馬爾妲・愛格爾飾）

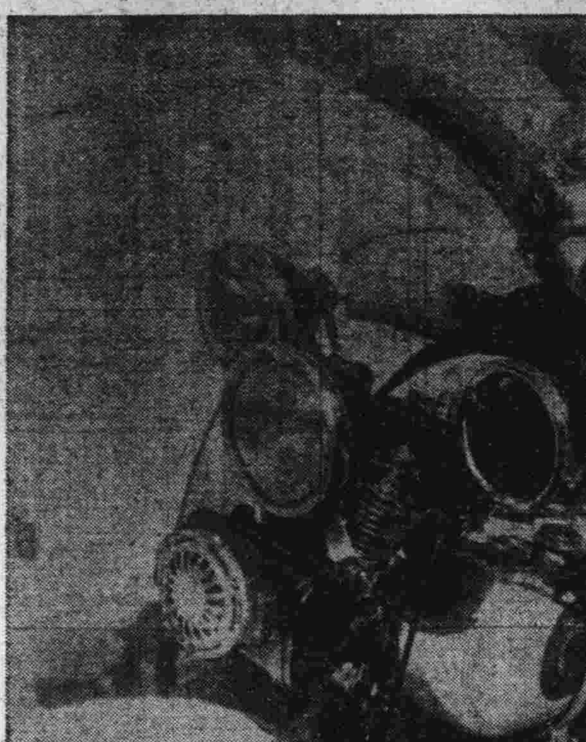

▼……知道嗎？

秀蘭鄧波兒（ShirleyTemple）看來不過六歲的小孩子、可是現在她已是好萊塢第一流明星了、說來你也許不相信、然而她底聲譽的確是竿頭日上、瞧啊、登在自動機腳車上的她、是如何使人可愛的一個小孩子！

所謂『女兒經』

非子

宣景琳飾的宣淑、她是一個不能自立的女性、青春消逝、被丈夫遺棄了（丈夫是反角的王獻齋飾的）於啣做苦很深、瘋狂了似的在暴風雨中亂奔、去找生路了、題材很好、尤其是兩位演員熟練的表情、對白、導演李萍倩也很努力

這位宣女士講完她的故事、於是第二位續說、嚴素、嚴月嫺飾、故事和宜淑相反、她是個有手段壓服丈夫的女性（丈夫龔稼農飾）丈夫喜交女友、遊蕩、而她用巨妙的法子、沒收她丈夫的經濟、用溫柔的情調、把丈夫的二位女友約了來、當面把做妻子的大方、表演給這二位女友看、親愛到明天這二位女性被玩弄了、自動的拒絕了他：：這裏的導演程步高先生仍然失敗、非但有滑稽地方、像夫妻間在晚上互摸錢袋、使觀衆莫名其妙、尤其在表演日子的過去、卻用一隻手轉着日曆號碼、而號碼覺一躍半個月

高華、高倩蘋飾、把一個女性、拿婦女運動來做假面具、這裏全部揭穿了她秘密她拿着一個大皮包、到處演講、逢人誇張、而反面卻專門從事做媚人的工作、騙一個中年人的金錢、故事平凡、導演尤不堪一提、而這位高女士、身上有很重的兒子在肚子裝着、來表演這幕戲、簡直是免强之至、導演是一位由影評人而做導演、專門打文章官司的姚蘇鳳先生

朱雯、朱秋痕飾、這是抓取一個婦女職業痛苦的故事全劇演出寫一個家庭寒苦的女性、服務於百貨商店裏、因衣服不摩登、被經理叫去囑她換漂亮點兒、回來看見家中殘廢老父、及失慈的弟妹、正在鬧着肚餓、不得已向朋友借了一件、明天朱小姐特然漂亮了、同事中諷刺經理看中她、顧客們日爲花瓶、便被一個股東的兒子調戲爭端、而致將衣服弄汚、地位解散、全劇悲慘緊張、惟年齡問題相差太遠、因爲這次叙談是相別十年的同學們叙談、故事也是十年中各人的遭遇、那末、現在的朱雯、不過二十歲模樣、十年前中學畢業不祗有十歲嗎？這是荒唐太極了、導演是吳邨先生、是個「日本通」這裏配的音樂、也是日本音樂費了許多心血、看準了幾十秒鐘時間做戲、然而吃力不討好、未免寃枉

徐梨、徐琴芳飾、題材是充實、表演一個嗜賭的婦女因被丈夫發現了秘密而自殺倒是逼眞、然而終是太過火些、飾丈夫的蕭英、是妙在身份洽當、導演是主角的夫陳鏗然、平平而已

夏雲、夏佩珍飾、假說女兒經中的故事有一幕是最悲慘的、那就是本段播音台的歌女、丈夫患了肺病、小孩子和爸爸親熱、被媽媽責怪爸爸、因爲怕傳染了孩子肺病、於是一句話傷了爸爸的心、自已也知道病是沒用的了、便在大雨中離別了家、媽媽找不着爸爸祗好安慰孩子睡覺、風是狂的、雨也暴、她還得去播音然而不幸、不幸的消息、鄰人匆々來報告、說目睹她丈夫因途中發出盜劫而中了流彈、夏雲在狂風驟雨中奔哭抱住了將死的丈夫悲慘、這樣畫面能使觀衆感動得流淚尤其是飾丈夫的趙丹、每一個鏡頭、都深刻、都有內心表情、光線是特別的美化、這是「怪物」沈西岑的傑作、演員的成功

徐梨、徐來飾、十足的交際花、跑馬、跳舞、還是老套、最後因爭風而大打出手不但太誇張、眞是不近情理可謂徐來失敗到十二分、連在鏡頭前扭腰兒的機會都沒有、那兩句藍青官話、聽了使人肉麻、徐欣夫導演不敢恭承

胡瑛（胡蝶飾）高國杰（高占非飾）鄭忠俠（鄭小秋飾）高國杰夫婦是本宴會的主人、他們的故事也放在最後叙述、大意是一位黨人因半途由警士手中脫逃、入警廳長宅中、夫人伏義救之、廳長聞報回來、以爲姦情、結果是彼此揭穿、叙出全係同志、劇意是陳腐、無可取之處、大名鼎鼎的高占非、對白不準、表演生硬、對白最多的胡蝶、她較前更加不甚出色、全劇最吃重、進步、是全部女兒經中最成功的一個、小秋也還不錯、因爲對白太舞台化、所以顯出了生硬、不柔和了、導演鄭正秋、因爲時間匆促、在一夜裏拍了四十餘個鏡頭、是空前的快、所以成了平凡但無論如何、不能不說是總導演張石川到底是進步些

未完成的交響曲

凌飛

提克的影片、到大連——到亞洲來：「未完成的交響曲」要算是第一次！何況廣告上還宣傳着：「轟動世界影壇的名片！」「偉大的藝術作品！」「德意志樂聖蘇貝爾特半生的寫照！」呢！

同時、生活又是這般乾燥！這般單調！也許要調劑一下、需要陶醉陶醉——更正確地說、需要麻醉它一下！

在這種意義上、便借着C去看這部「名片」記到了「批評」我想還是「廻避」一下子好、現在想把它的本事寫在下邊：

「花之都」維也納——十九世紀的維也納！

這裏的人們都是樂天主義的信徒、所以街頭總充溢着歡欣時的蕩漾着喜氣、他們喜愛音樂——比世界任何地方人們都喜歡音樂、可是對於音樂——歌曲的作者卻沒有那般重視

所以、福蘭芝・蘇貝爾特所作的名曲、雖陸續問世而爲維也納市民們終日吟唱、但蘇貝爾特卻總度着典當的生涯

是他在小學校作敎師時光的事、有一天、他由常去典當的當舖、而對他有好意的當舖掌櫃的女兒愛密、借來詩人歌德的一本詩集

他讀了這本集子裏面美麗的詩句、那時並不知道是歌德的、受了感動、於是不知不覺地在敎授算術中間在黑板上演題中間——譜起譜來、五線譜寫滿了黑板愛好音樂的維也納兒童、於是一齊站起來高聲歌唱歌聲被校長先生聽見了、便把他革了職、然而舒貝爾特並沒有任何懊傷、反而狂喜、認爲這是他出世的絕好機會

那時期、金士基公爵夫人邸、每星期六都開音樂會這是無名的音樂家們登龍門的無上捷徑、舒貝爾特也被邀到這個音樂會去

舒貝爾特藉着愛密姑娘的力量、得到了她父親的許可、借來一套禮服、禮服上面扦着典當證、這位馬馬虎々的舒貝爾特先生、就那麼穿着去赴會

舒貝爾特這天奏的、是他的近作——「Lo短調交響曲」是由三章組成的一篇名曲

正在音樂會開始進行中間、有一位遲到的美貌姑娘走進來、一邊跟她的未婚夫緩々低語、一邊微々地暗笑、而且時々向鋼琴那邊飛轉動人的秋波、但舒貝爾特面含微笑、早已飛昇到藝術的陶醉境中去了、這位美貌的姑娘、終於按捺不住情火的燃燒、突然高聲大笑、與會的人們、於是吃了一驚視線都射到她的身上可是她卻馬上閉了口停了笑、似乎毫不在意的樣子、但是舒貝爾特以爲這是冒瀆了藝術「怕」地一聲蹦上了琴、說！

「不用我說、諸公也都曉得、這並不是招笑的音樂」

隨即轉身走去、可是這位姑娘卻向在座的人打聽舒貝爾特的住址、然後歸去

因爲被學校免了職、所以債主們都逼上門來、愛密因爲音樂會中發生了那樁事、氣憤得很、於是去找介紹人開談判、正在這鬧得不可開交的時候、忽然、從匈牙利艾斯特爾哈柴伯爵家中、來了一位使者、說是要請舒貝爾特作音樂教師

驅着車馬、馳過蔥籠的草原、來到了宏壯的伯爵邸中、跟伯爵寒暄了幾句之後、就有兩位小姐出見、伯爵很客氣地介紹說：

「……都嬌生慣養任性的了不得、希望先生耐心敎誨……」舒貝爾特望了望這兩位姑娘、心中不禁愕然那位姊姊、不就是在金斯基公爵邸音樂會中發笑的那個姑娘嗎？

可是這位姑娘呢？對着先生——舒貝爾特卻嬉皮笑臉可是心中又似乎在希求他原諒那天夜間的事、說道「因爲想見您、所以才請您來」

她的名子叫嘉洛琳尼、也就是伯爵家的長女了！

在教授音樂中間、舒貝爾特聽見她唱他作的戀人寫前夜曲——「我的歌靜々飛去」唱得好、這使蘇貝爾特驚異了！

其實、嘉洛琳尼早已愛上了他、在金斯基公爵邸的音樂會中——尤其是當他認爲冒瀆藝術而看不起那帮貴人憤然歸去、表現他那崇高的藝術家態度的時候、對他就已經發生了憧憬、芳心禁不住有愛的波紋在微々蕩漾

她一個機會也不放過、向舒貝爾特傳情、然而這位偉大的藝術家、卻似乎沒我們那位「標準東方才子」張君瑞那麼敏感、不理這一切一切

時光輕煙般地飛逝、不覺已是深秋了、伯爵的莊園舉行「秋收祭」並且公然邀吉卜西人（是西洋一種流民族、擅長歌舞）來奏樂娛樂、嘉洛琳尼聽說蘇貝爾特也去參加、就隨後趕了來

在狂熱的吉卜西音樂節奏聲中、嘉洛琳尼奔放地狂舞着——跟蘇貝爾特狂舞着、沉醉、沉醉、不覺東方已發白了、嘉洛琳尼這才急忙忙地越草原向家中飛奔蘇貝爾特現在才曉得她已愛上了他、於是拚命地隨後追去、倆人在露珠霑衣的野草的放香中、接了甜蜜熱烈的第一次吻

回到家裏、她便向父親懇求允許她們的婚事、可是她的父親、對於這既無爵位又無名聲的窮音樂教師、自然要看不中意、然而表面上卻和顏悅色地說：「好了、可是先得調查調查、請回維也納靜候吧！」未經世故的嘉洛琳尼、心地單純的蘇貝爾特、都安了心以爲成功了、於是、蘇貝爾特向伯爵說了一句「希速賜佳音」就回到故國去

這是蘇貝爾特返維也納後的第三個月、終日夢着的等了又等、等了又等、等了又等、佳音終竟渺然！

蘇貝爾特底臉上、忽然浮出喜色、原來是那邊有「佳音」來了

「請即來切里市！」

舒貝爾特於是行色匆匆、飛赴切里市

準備結婚的蘇貝爾特、到了切里市、誰曾想一變而爲參加嘉洛琳妮與他人結婚的結婚典禮的客人了！這眞是再殘酷沒有的事！

『姐々成天哭泣、所以才請您來！』

那封信原來是嘉洛琳尼妹子寫來的！

好容易寫成的『Lo調交響曲』那麽、當作紀念品送給她、然後自己『死了心』回去罷！

於是到伯爵家去、承嘉洛琳尼妹妹的好意關照、參加了結婚宴、並且奏了這部曲

可懷念的曲子！金斯基邸的那一夜！秋收祭夜甜蜜的酣舞、草原中擁抱相吻的清晨——都一幕一幕地又浮現在嘉洛琳尼的心頭、她終於按捺不住感情的權動慟哭失聲、在座的人們都驚異萬分

「現在又冒瀆了先生的藝術了、可是這一次不是笑而是悲痛情不由衷的別淚、請您不要再爲我這樣人作曲了、人間多半是不如意的事情、我想到這裏纔忍痛棄了您、請多多原諒、希望你幸福、希望您的藝術永遠沒有闊下去、這就是嘉洛琳尼的幸福了！」嘉洛琳尼說了這些話、就用手絹掩着臉、到隣室去了

「我的愛沒完成、這個曲子也不要完成罷」

蘇貝爾特寫了這兩句話以後、就把曲子後部三頁扯碎去去

一九三五、五月二日

梅劇團在俄出演概況

——最近梅蘭芳致齊如山氏書——

（上略）我在上海臨走的時候、很盼望您到上海來、後來還是未能如願、自動身以來、非常的忙碌、所以老沒有給您寫信、我想您是定能夠原諒我的！蘭芳是三月十二日到莫斯科、住在都城飯店、休息十天、這十日之中應酬與看戲、更是忙碌、文化會方面、招待熱烈非常、二十三日開始公演、前一日是彩排、請各界批評參觀、台下甚爲歡迎、叫簾十數次二日正式表演、觀衆更爲熱烈、各報上批評沒有一句壞話、現已聚集不少了、又可以做一本評論集了、最受歡迎的是「虹霓關」比「刺虎」還好、報上的批評、我在台上奔表演時、半空的由袖內飛出一對白鴿子、和蝴蝶似的、從此台上就多添了十個演員這樣的恭維、眞是使我慚愧怨替我做的那本書、我送了他們幾本、他們都非常的歡喜贊嘆、總之、這次來俄、又有了美滿效果、請您放心能、莫斯科唱了六天、連請客一天、同在大使館請客一天、共演八天、後、再回到格勒德、也是一樣的效果、連請客共唱八天、現在又到莫斯科在國家大劇院演一日不能多續、就是因他們劇目是早定好了的、無法可想、但是我想已經夠了、見好就收罷！因爲我現在疲勞非常年歲不像從前了、昨天我接到您的少爺的信、他問我幾時到柏林、他好到車站去接我、我已經給他寫回信了、將來一定要請他帮忙的、此地天氣甚是和暖、大家均好請您不必掛念、餘容再稟（下略）

茲將在俄所演戲目列下

莫斯科在大使館演三月十九日、盜丹、刺虎

在劇院請客演、三月二十一日、汾河灣、嫁妹、劒舞、青石山、刺虎

公演三月二十三日、汾河灣、嫁妹、劒舞、青石山、刺虎

三月二十四日打漁殺家、盜丹、袖舞、盜仙草、宇宙鋒

三月二十五日、汾河灣、夜奔、思凡、虹霓關

三月二十六日、醉酒、嫁妹木蘭、盜仙草、刺虎

三月二十七日、春香鬧學、盜丹、劒舞、虹霓關

三月二十八日打漁殺家、盜丹、梁紅玉、虹霓關

列寧格勒在劇院請客四月二日、汾河灣、嫁妹、劒舞、虹霓關

公演四月三日、殺家、盜丹袖舞、青石山、刺虎

四月四日、宇宙鋒、盜丹、劒舞、虹霓關

四月五日、汾河灣、嫁妹、梁紅玉、青石山、刺虎

四月六日、殺家、盜丹、劒舞、虹霓關

四月七日、宇宙鋒、盜丹、劒舞、虹霓關

四月八日、汾河灣、嫁妹、木蘭、盜仙草、刺虎

四月九日、殺家、夜奔、思凡、虹霓關

莫斯科國家大戲院、演四月十三日、打漁殺家、安天會虹霓關

（轉載）

藝華通訊

應雲衛所編之「時代英雄」複審劇本已通過

外傳唐納將任某公司新片之主角、實屬不確

袁叢美自導演「暴風雨」以來、體重已減少五磅半

好萊塢有梅悳絲脫、中國則有葉娟娟、葉娟娟在一「人之初」中之熱的表情就與梅悳絲脫在「儂本多情」中之作風相同

鄭應時已放棄「苦兒流浪記」劇本、另編成一新劇本、並已送京檢查

藝華露天攝影場中、近搭成昔日之閘北街道商店佈景、除人工外、單材料費已費去四千餘元、係備「人之初」戲中應用、聞此佈景將來不拆去、而用火焚之、使化成灰燼、蓋其中亦有一段因果也

應雲衛接到檢查會之「時代英雄」複審劇本通過之公文後、刻在埋頭分鏡頭中

小明星陳娟娟在「人之初」一中有極好的演技

素有酒仙之稱的吳六言在袁叢美的「暴風雨」中飾一酒鬼

藝華排球隊、籃球隊隊員、近日在運動場上練習殊勤、現又成立乒乓隊

湖南新出版之建設報、日前寄聘請書一紙與胡萍請胡擔任該報之交際主任

魏鶴齡近患背痛、但仍力疾拍戲

章志直在「暴風雨」中客串一工頭角色

關胖子在「人之初」中大吃耳光、計吃二打之多、最妙的是他喊那個打他耳光的女人、要用力的打、因用力的打、他的表情才可做得深刻結果、關胖子的兩頰紅腫了三天

卜萬蒼已銷假「飄歌」繼續工作

「時代英雄」「人之初」全部完竣後、即上場（攝影場）工作、主角在嚴密選擇中

編輯室放送

漁光曲暫停一期　請讀者諸君原諒

萬有錦箋

梅蘭芳博士最近 旅歐之行踪
赴法考察後再行渡英 秋後始起程歸國

上海訊、據滬上某方接到報告、謂梅蘭芳自四月十三日在莫斯科國家大戲院作最後之公演完畢後、其劇團同人即由張彭春率領回國、梅氏及余上沅君勾留莫斯科、考察戲劇、並與蘇聯戲劇家文藝界臨別酬酢、至爲忙碌、英國戲劇界之名人戈登克雷氏適在莫斯科、曾與梅氏作數度之晤談、皆係關於戲劇問題、戈氏爲英國戲劇之耆宿、年已八十、著作圖案布景、素爲歐西各國所奉爲圭臬者、聞戈登克雷此次赴俄、係爲小劇院導演一莎士比亞之戲云

離俄前夕 三月十九日梅氏曾至文化會辭行、會長阿羅西夫請求梅氏將在莫斯科所演各劇之服裝、及舞臺上所用之道具、贈給該會以備在戲劇博物館中、闢一專部、陳列關於中國戲劇文物、即先從梅蘭芳部份着手、俾蘇聯人民、永遠留一印象、並希望彼此交換戲劇材料、使兩國文化藉以繼續聯絡、是晚梅氏曾往但眞可劇院觀劇由但氏親自陪伴、但氏爲蘇聯劇界之老前輩、與斯坦尼斯拉夫司基齊名、是晚開幕之先渠當衆宣稱『今晚之戲乃專爲梅蘭芳博士而演』云

過波情形 二十日下午離莫斯科在站送行者甚衆俄方並派衛士一人、翻譯一人、庶務一人、沿途護送、且由俄外部先期電知波蘭政府公於通過邊境時、備受招待毫無困難、二十一日晚抵華沙、新聞記者往訪者不絕、由梅氏下榻於歐羅巴旅館、由中國駐波公使張韻海氏陪往各處遊覽、在波小住三日、曾往新劇院及國立之波蘭劇院等處觀劇、並與名演劇家索爾敦氏晤面、此翁年已八十二歲、有六十年之舞台經驗、爲世界知名之演劇家也、二十三日公使館之茶會、到各界要人一百五十餘人、梅氏向各人表示歉意、蓋波蘭曾一再電邀至華沙表演、因事實上頗有爲難之處故未能如願也

由德赴法 二十三晚乘車赴德、翌晨抵柏林、住艾登飯店、係中國駐德公使劉宗傑氏所預爲指定、在德共勾留八日曾受遠東協會之公宴、會長林德博士演說對梅氏備極推崇、有多數新聞記者往訪梅氏時、特將梅氏之談話攝入留音機中、曾於二十六晚七時四十分在無線電台廣播於全城可謂生面別開、梅氏在德曾與國社黨外交委員會主任羅生伯氏晤談渠頗盼望梅氏能偕其劇團來德表演、現梅氏與林德博士、亦曾談及此項問題、且聞德國政府方面、已將着手云、梅氏在德除與各界酬酢之外、已參觀不少劇院、曾至國立歌劇院觀歌劇及觀茶花女並參觀該院之戲劇訓練學校、由該院院長親自招待說明一切梅氏所得印象甚佳、現聞梅氏定於三日再往英國等處考察戲劇、其回國之期、或在金風送爽之時矣

故宮 太平花盛開
馬衡將邀各界參觀

北平訊、北平市故宮之太平花、爲花卉中罕見珍品、歷年開放之期、中外人士、多以先覩爲快、本年該花已於日昨盛開、顏色潔白、香氣馥郁、故宮博物院長馬衡、將於日內定期邀請各界名流到院參觀、並設宴招待云

蘇俄電影界 需要性感 窮鄉選佳麗

莫斯科訊、蘇俄攝製電影當局、因新片中需要性感、故已紛紛派人赴各大城市、甚至窮鄉僻壤、選拔佳麗、據聞美貌女子並不難覓、惟困難在彼等不善於做戲、故製片人頗多束手、無法開拍、現時蘇俄製片時、多偏重於人生之興趣從事於宣傳之工作者日少、以前拍攝關於集體農場之影片時、由鄉村婦女扮演、頗稱適當、但自作風改變後、則導演者勢不能不另行物色時髦之女性云、

山東昌邑近發生 極離奇慘案
廟內藏有婦人脚八隻 新由脚脖砍下者

濟南訊、山東昌邑城北一古廟內、去歲四月間在佛龕上發現纖小婦人足六隻、均新由脚脖砍下者、血跡斑々、縣府查訪一年、迄未得破、不料本年同月在二甲莊附近之龍池莊頭破廟內、大殿區上、又發現婦人小脚八隻、與去歲無異、均著極工整之紅綠繡花鞋、並有兩足裹白綾、決非貧家、經縣府檢驗、足上有混泥、亦係穿過者、故證明爲活人足、而非死者、縣府以二年同月發生同樣慘案、深爲驚異、正嚴密緝捕中、惟迄今無線索

北平積極籌備 萬國獵犬會
定六月五日舉行

北平訊、北平狗展、經楊瓦特迭次召開籌備會議後、一切進行、頗具規範、十八日下午一時半、第四次籌備會又在東交民巷萬國俱樂部舉行、到會一百餘人當經決議成立「北平萬國獵犬會」負責籌備「狗展」一切事宜、當場選舉楊瓦特爲該會主席達拉司爲秘書主任蒲藍遜爲總務主任哲尼根太太、蘇海克博士、德阿爾騰貝、芎克夫人馬克培、查等七人爲委員、即日起、在萬國俱樂部開始舉行報名、聞平市狗展、已決定在六月五日(即舊曆端陽節)舉行、一切章則、日內即可擬出云

孽緣 南京中央飯店 自殺女性眞相

南京訊、南京中央飯店十七日自殺未死女子、眞名羅迪明肄業中大、因受立法院編譯處長謝保樵資助學費、故兩人關係超過友誼、羅近悉使君有婦、且謝對伊已不如前途擬自裁、現羅準備向法院控訴云

美國兩拳王 在平演絕技
北京飯店一幕喜劇

北平訊、美國體重拳王唐尼、來平表演後、一般對歐美拳技、均頗感興趣、最近有紐約國際拳賽大會會員馬林希爾者、外號體輕拳王、應美使詹森之聘、自上海來平、表演體輕絕技、同時有檀香山美國拳術家外尾羅斯、無意中旅行來平、經美國衛隊武官司徒覲得之介紹、兩人已定於二十日下午九時半在北京飯店舉行友誼決鬬、外尾羅斯外號「矮胖子」體重三百八十磅、至希爾氏、則以擅氣功著名於時、爲唐氏一流人物、今年四十歲、臂力可舉四百斤之鐵物、久負上海國際拳界之牛耳、兩人技藝均佳、屆時自有一番精彩表演、北京飯店、爲限制觀衆起見、特規定入門票價、共分三元、二元、一元、三種

中山大學演 一幕怪劇
爭選校花皇后 兩派生大鬬毆

香港訊、中山大學法學院十七日晨九時發生大鬬毆、爭選某校花爲皇后、潮州四邑兩派生、各集三四十人、以木石作武器、院長制止無效、武警到始散、傷五人、校具多毀

山東滕縣 發現唐代磁器 將軍罐
現已攜至濟垣

濟南訊、魯南滕縣、爲春秋之滕國薛國、近年來發現古物甚多、爲世所重視、最近該縣人葉道溪者、携帶一唐代磁器名「將軍罐」者、來濟南寓金水旅館、供其友人賞玩研究、記者曾訪葉君、要求參觀、葉當出以相示、該罐長約二尺、其周圍大可合抱、上口較小、形似一水罐、外有磁釉、閃爍有光、牛毛紋開片、極稱貴實、據物主談、此物係十年前在滕縣南五十里薛城里出土(古薛國舊址)初爲農民孫某掘得售與一李姓、作儲水之用、三年前始爲余購得、經人考察、或爲唐或爲宋、年代尙未考出、名爲將軍罐、罐之上口、有黏粘痕跡、證明其上尙有較大之罐、合套此罐之上、內中儲藏珍貴物品或以之作埋藏屍骨之用、初發現時、是否有上面之大罐、及罐內是否有儲藏物品、現均已不可考查云

湘人黃劒白 發明飛船
自漢試航抵湘

長沙訊、湘人黃劒白、素習電及機械學、極有心得、經十數年之研究、最近發明一飛船、此項新發明飛船、行駛速率、比較商船大二三倍、曾於五月十六日、由漢口出發試航抵湘、將於日內歡迎各界參觀、查黃劒白係湖南湘潭人、現任既濟水電公司工程師云

蘇聯發明 預防天花法
兩女醫研究結晶

莫斯科訊、蘇聯中央微生物學館管理研究所工作員托古諾伐與盤度秩伐兩夫人、發明一種純粹預防天花之注射血清、關於天花病成因問題、向爲醫學界之大謎、若干科學家以爲此係有巴欽微粒子存在所致、現兩氏已證明天花菌僅爲此種巴欽微粒子、自此以後天花預防問題固能解決、即治療問題亦能解決云

華工程師 金芝軒新發明 替代彎
地軸機件已造成 最合船舶與飛機之用

滬訊、金芝軒君爲中國工程師學會會員、實業部登記機械工業技師、近以其二十年來所研究替代彎、地軸之機件、已告成功、曾經在英美各國調查、絕無同樣之發明、並已由富綱侯技師進行向實部註冊、並請求專利手續、據云該項機器、最合船舶與飛機之用、不特減低造價、且能減輕重量與增進效率、金君於工程界中素負盛名、曾於十九日內製造鋼盔二萬六千頂、現供職於上海實業家劉鴻生之開灤售品處

濟南稀有之 倫變案
殺弟後誣與妹通姦 趙金蘭擬破腹自明 (續)

故吾寧犧牲肉體以將此事洗清、當余在法庭被訊時心痛如裂、曾幾次注意庭上之牆壁意欲一頭撞死、但又一轉念死亦落得不清不白、何不暫保此軀、俟寃情洗清後、立辭人世、余身受相當教育、又爲人師、爲能作此亂倫之事、余爲營救余兄、以致筋疲力盡、而兄嫂竟以此計對我、使我對於社會、對於人生、有一大覺悟、同胞手足尙且如此、其他更不必說、社會險惡、由此可見、故余即寃洗淸、亦不願在此黑暗之人世中生存云

趙母所談事變眞狀、記者向趙母趙于氏、探問此事之牝覺據其談稱、長子之將次子打死、實不過爲了財產問題余家生活、昔賴房價收入、半年以前、房租事由長子經管、但彼收來房租、並不交家使用、自己在外另召一妓女爲妾、藉房租以過其奢華生活、二子金奎、在電話公司作事、雖收入甚微但能顧及家計故對其兄所爲、表示不滿、去年九月間、余將房摺收回交金奎掌管所收房租家中公用、金鐸無此收入、外面之小家庭無法維持、隨即解散、但自此即移恨其弟金奎、事變之前夜、金鐸自外歸來時、金奎正在整理房摺、金鐸即以怒目視之、頗呈嫉恨、翌晨即發生將其弟打死之事、此事變發生之眞因也、但歷次在法院開庭、只道係因神經錯亂、不過希圖減輕罪名、不料金鐸下策之後、又信奸言、出此殺弟陷害其妹在彼不過想將罪過推到其弟及其妹身上、則其弟之死則該死、其妹亦不能留於人世、而彼之罪名減輕不久當可出獄、余則年老無窮、痛兒憐女、更不能久活、如此彼夫婦即成一家之主、主意不算不好、而心也不爲不毒云云現聞金蘭自那日出庭日來不飲不食、言語錯亂彼生平愛名如命、如今發生如此不名譽之事、焉得不急焉得不氣、故彼健康頗爲可慮請求驗血以定虛實、現趙金蘭已呈請法院檢查血液、是否處女、血液當有重大之區別、據趙金蘭之表示、如驗血不足爲憑、彼願當庭剖腹、以明其事、十四日上午法院又開偵察庭、訊問有關各方面、因係偵察庭、禁止旁聽、記者於趙金蘭退庭之時、趨前詢問據趙金蘭談已規定明日(十五日)上午八時到庭檢驗、但余對此事頗有疑問、自驗余兄將弟打死、至今將近三月、其間費過十餘次之審理且余兄亦不斷與家屬及訟者先生等接見終未說出余與弟通姦之話今於判罪之後、忽出此言、豈可深信法官亦當有主觀之批判、以辯其僞、孰意此判決以前從未道及判決之後始出之背叛常情之言、據余深信、據面推究、從不少顧女子臉面、余雖請求檢驗、但此請求係因日前法官對我之訊問而發但一女子之身體、豈可輕宜任人檢驗、故必有所爲、而法官欲檢驗吾身究爲何事、如爲吾兄而質之吾兄、彼必不能與吾當面對質、如爲法律、法律亦無隨便檢驗女子身體之規定且今日開庭之前、吾兄自看守所提出、押於候審室中、吾嫂與之、密談、達半小時許、吾嫂談罷、余欲與兄問詢數語、法警即予制止謂「不准接談」何一般家屬兩樣待遇、且余曾親自聽見法警囑咐我兄謂臨「到庭上有話儘管說、別時變卦」似此是否法警應說之話、又今日弟婦趙張氏在庭上時、法官令其查驗擊斃吾弟之木棍、見已另換一條不是原來凶器、較原來者又細又小、凶器爲法律上之主要證據、可否更換、似此疑點甚多、吾輩爲百姓者、素不熟習法律、遇事不明不白任人擺布、余對以上諸疑問希望憧法律的予以解答云 (完)

勿令花鳥笑人

此寥寥數字殊覺冷語氷人非但爲衣食終日奔波者對之不無慚愧即爲疾病常年伏處者讀之亦當無地自容君不願爲詩人冷嘲不願輸與花鳥占領春光則常保健康實爲要務保之之道不時吞服一劑清導丸每可奏效此丸清腸胃健臟腑性和效大凡一切因腸胃失序而起之疾病如便秘頭痛肝火胆疾頭暈神倦食積而疹口臭痔瘡等症防治均宜

山東德縣天主堂庶務主任王君文華來書云『鄙人曾患便秘致飲食無味精神不振疲勞困倦殊深痛苦直至服用韋廉士紅色清導丸方始告痊現已身體復强精神丕振矣

清導丸導滯平肝盡美盡善凡經售西藥者均有出售或向上海江西路四五一號韋廉士醫生藥局購備每瓶七角六瓶三元五角郵費不取

韋廉士紅色清導丸 TRADE MARK PINKETTES REGISTERED

治淋聖藥 利比兒

利比兒效力絕大

特製利比兒奏效最爲神速爲現代治淋藥中之首屈一指者日本內地自不待言雖海外諸國到處莫不博得絕大之信用服用特製利比兒後使淋菌戈諾克根恰等注熱水然依化學的最微妙配製之內服藥故大率吸收於腸之粘膜內旋至膀胱變爲强力殺菌性之尿將菌隨殺隨排結果使迄今憂鬱之患者比及次晨覺有莫可言喻之爽快藥效之說明與其費千萬言不如聽徑驗者之一語或及身試服此藥五日而愈

本劑之特徵

一、服藥之次晨尿變藍色且排泄帶利比兒强烈之臭氣同時自身感覺不可言喻之爽快經數日後可得無上之歡喜
一、從前在尿道內繁殖之無數淋菌爲藍色尿所完全殺滅與尿一同排泄体外是以如用法麻煩且有危險之自家洗滌法絕無施用之必要
一、特製利比兒之藥效爲使之確實認識起見可取服藥後之尿請求專家用顯微鏡檢查最爲捷徑蓋服藥後尿中淋菌逐日殺滅之現象在顯微鏡下可以具体觀測足令患者滿足
一、凡由異國人種而傳染之病毒具有猛烈性尤爲頑固故普通治淋藥毫無寸效惟特製利比兒對此猛毒性淋菌有完全滅絕之功效極爲顯著

洗滌之危險

凡患淋病之人必欲一度洗滌尿道不知必貽後悔茲將洗滌可懼之弊害實例略示二三
一、因使尿道分泌之膿及推入尿道深處逆侵睪丸忽起睪丸炎恐致誘腿疼痛發熱等症使身体感不能動之苦痛
一、患者之尿道既甚糜爛更注入藥物則尤與一層之刺戟是以排出膿汁及較前更多甚至排出混血之尿
以上自家洗滌尿道有百害而無一益效果微弱請加注意爲要

發售本舖 竹村製劑所 大阪市東區南久太郎町二丁目
奉天出張所 奉天住吉町八番地 電話六五四四番
日本滿洲海外到處藥店皆有販賣

君患肝火否 我有潤腸丸

肝火中燒、最易激怒、世人往往因小不忍而亂大謀者、由於憤怒、實由於肝火

君有肝火否、盍服第威德潤腸丸以平之、藥料完全植物質、毫無刺激作用日服二粒、肝氣不作、祝君前途更多勝利

第威德潤腸丸

價格低廉祗售兩角

第威德潤腸丸

各大藥房均有出售

大連物價

▲標準零賣價目

鐘表眼鏡

大連浪速町二丁目
愼昌鐘表眼鏡公司

▲鐘表部（金票本位）

德國製二音天文中 每只貳拾九元
大號二音天文中 每只貳拾元〇五毛
二號二音天文中 每只拾五元五毛
德國製實用天文中 每只貳拾貳元五毛
德國製鳩叫鐘 每只拾貳元五毛
又每只拾壹元
五寸單鈴馬蹄鬧鐘 每只壹元六毛
四方玻璃台鐘 每只壹元參毛八分
瑞士製16形鋼壳双卡字懷表 每只拾壹元
瑞士製16形極扁鋼壳双卡字懷表 每只拾八元四毛
瑞士製黑鋼洋鐵邊双卡字懷表 每只六元二毛
又 每只拾五元八毛
瑞士製15形青年懷表 每只壹元七毛八分
瑞士夜光製表 每只壹元七毛八分
瑞士製12女用新式鋼壳双卡字手表 每只拾五元
瑞士製4 21狹長方同鋼壳双卡字手表 每只貳拾四元
瑞士製10形10石方式鋼壳双卡字手表 每只九元五毛
瑞士製5 21十八金長方金壳双卡字手表 每只貳拾
七元4 21 每只四十七元五
10毛形金壳双卡字手表 每只拾九元

▲眼鏡部
12 No.夾白金有邊架 每付拾元〇五毛
夾金軍裝架 每付六元五毛
12K同 每付五元五毛
又 每付參元五毛
美國製夾金托鼻無形架 每付六元五毛
美國製金匡博士架 每付五元五毛
德國製金匡博士架 每付參元五毛
德國製金匡碩士架 每付四元五毛
司令玳瑁架 每付五元五毛
又 每付參元五毛
水晶養目鏡片 每對貳元捌毛五分
茶晶 每對拾元至六拾元

▲洋貨
純銀風景烟盒 每只二十四元
又 每只十二元五毛
旅行烟合 每只自一元五毛至二元五毛
美術煙合 每只自一元三毛至一元六毛
彈璜煙合 每只壹元貳毛
自來火 每只自壹元四毛至壹元四毛
客廳擺煙缸 每只自參元四毛至八元五毛
寫字台煙缸 每只壹元五毛
摩登煙嘴 每只五毛
寒暑表 每只自貳元五毛至貳元五毛
遠鏡望 自壹百五拾六元至壹百五拾元

寳石 其他

▲賽銀盾（鈔票本位）
特號 二十二寸 四拾元
頭號 二十寸 三十二元
二號 十七寸半 二十四元
三號 十五寸 二十一元
四號 十三寸 十八元
五號 十一寸 十四元
六號 十寸半 十一元
七號 八寸半 八元
八號 八寸 五元八毛
九號 六寸半 四元五毛
十號 六寸 三元五毛

放大鏡 自壹毛至七元
學生用顯微鏡 自壹元五毛至拾元

綢緞雜品

大連奥町五十二 同昌百貨商店

▲綢緞類
絲絨女料 二元至二元三
芬芳綢等女料 六角至八角
六角五至一元五
銀星綢女料 一元七角五
青春綢女料 九角至一元六
蘭香綢女料 九角至一元五
維也納女料 一元三角八
香月紗女料 二元八角五
印花麗英綢 二元八角五
印花印度綢 二角五至五角五
花素軟緞 三角八至五角五
國華緞 三角五至四角五
三閃緞 三角五至四角五
香蝶綢 七角至一元一
鶴齡錦 八角至一元三
毛綿葛 一元三至二元五
影霞綢 一元二至一元五
素杭緞 四角五至一元五

▲毛布類
西裝洋服料 二元四至九元八
西洋格毛布 三角八至九角八
印花毛布 三角五
纖花毛布 二角八
平紋毛布 四角
素毛布 三角至四角六
條毛布 三角六
禮服呢 七角五至二元
華達呢 五角八至一元

▲綿布類
印花扣絨 一角八
花斜紋 九分
花細斜 六分
印花毛缸 一角三至四角五
花伏細 八分至二角
冲毛缸 一角四至二角四
▲綉花類
印花旗袍料 廿五元至卅元
綉花旗袍 十四元至二十五元
綉花被面 廿元至四十元
綉花襖面 十元至十六元
綉花棹面 五元至十七元
綉花墊子 十元至廿元
綉花屛實 七元至十四元
綉風景 一元五至四十元

▲化粧類
各種雪花膏 二角至一元五
各種香粉 三角至四元
各種香皂 一角至八角
各種香水 四角至十五元

▲唱機
高裝代無線電機 唱片 三百六十元

雜貨類

▲雜貨類
各種唱機 九元至五十五元
百代唱片 二元至二元六
高亭唱片 二元
勝利唱片 一元五
新月唱片 二元
崑崙唱片 一元二
蓓開唱片 二元
長城唱片 一元二
各種唱針 三角至六角
俄國毛毯 十二元至卅七元
新式煙具 一元六至十元
新式鏡夾 八角至十元
各種時計 二元六至廿六元
各種雨衣 三元至廿五元
磁器茶具 二元至五元
跳舞絲襪 一元至二元六
結婚頭花 七元至十元
各種衣邊 七分至五角
各種麻雀 八元至二十四元
背坐炊 一弁一元三至三元
各種提包 一元五至十八元
大小皮箱 八元至十三元
洋服襯衫 一元二至二元六
洋服領帶 四角至一元六
各種呢帽 一元四至十四元五
雪茄煙葉 四角
各種洋酒 一元七至八元
西洋大磁盆 二元至四元五
文明手杖 五角至三元六
新式梳粧臺 三元至六元
女夾大衣 二十元至卅元
木綿每磅 七角
鴨絨每磅 六元五角

皮箱皮鞄

大連西崗街壹百拾六番地
永安工廠（每只大洋價）
大號樟木箱 十一元五角
大號二皮衣箱 六元
二號二皮衣箱 五元
大號頭皮衣箱 七元
二號同 六元
大號川皮衣箱 十元
二號同 八元五角
（下列一律金票本位）
九寸公事包 三元
一尺同 三元五角
一尺二寸同 四元五角
一尺二寸同 五元五角
二號同 二元七角
大號皮麻雀盒 二元五角
一尺二寸硬胎牛皮提鞄 四元八角
一尺四寸同 六元
一尺六寸同 七元
一尺八寸同 八元
一尺八寸硬胎包甲牛皮提 八元
一尺同 九元五角
二尺二寸同 十二元五角
二尺四寸同 十五元
二尺二寸軟蓋牛皮提包 十八元
二尺四寸同 十八元
二尺六寸同 二十二元
一尺二寸帆布硬胎提包 一元六角
一尺三同 一元七角
一尺四同 一元八角
一尺五同 一元九角
一尺六同 二元二角
一尺八寸帆布包甲硬胎提 二元八角
二尺同 三元二角
二尺二同 三元七角
二尺四同 四元三角
二尺六同 四元三角
二尺四帆布軟蓋提包 六元五角
二尺二帆布鐵㮶提包 二元五角
一尺二同 一元六角
一尺四同 一元七角
帆布手提書包 六毛
帆布背書包 八角

煙草

大連東郷町二〇番地

南洋煙草公司
十支蝴美人香煙 每條廿五盒、小洋九角
十支飛輪牌香煙 每條廿五盒小洋六角五分
廿支浴美牌 每盒廿五包小洋一元四角
四分
十支紅金龍牌香煙 每條廿五盒、小洋二元
空盒十五個、換畫一張、
空盒十五個、換本煙一小盒
十支高塔牌香煙 每條廿五盒、小洋二元
帶心空盒十二個、換畫片
一張、八個換本煙一小盒
十支大長城牌香煙 每條廿五盒、小洋二元
帶心空盒十二個換畫一張
帶心空盒八個換本煙一小盒
五十支小白金龍牌香煙
每罐小洋六角四
五十支小紅金龍牌香煙
每罐小洋四角
五十支大長城牌香煙
每罐小洋六角

大連市越後町四十番地
英商拱石煙公司
十支刀牌王 每盒金一角
十支小刀牌王 每盒金九分
十支粉刀王 每大包金四元六角 每盒金一角
五十支粉刀王 每大包金四元〇八 每盒金五角
十支大天橋 每大包金五元 每盒金五分
十支小天橋 每大包金二元三毛 每盒金五分
廿支天橋 每大包金二元一角 每盒金一角
二十支金咀大橋 每大包金二元二角 每盒金
七分
十支第一 每大包一元八角 每盒金四分
十支欽差 每大包金一元三角 每盒金三分
廿支美傘 每大包金一元五角 每盒金七分
十支前門 每大包金一元二角 每盒金一角六
五十支前門 每大包金七元二角 每盒金八角
十支砲臺王 每大包金七元二角 每盒金三角五
五十支砲臺王 每大包金十五元九角 每盒金一角
元七角五
廿支商神 每大包金十五元九角 每盒金一角二分
廿支百利 每大包金二圓六角 每盒金二角五
廿支小砲台 每大包金五元六角 每盒金五角
五分
五十支小砲台 每大包金十四元八角 每盒金一角六
元六角
十支土耳其 每大包金十四元八角 每盒金四角
五十支土耳其 每大包金十七元九角 每盒金二角
元三角 每大包金二十元〇五分

大連連鎖街
東亞煙公司（每盒金票價）
敷島 一角五
朝日 一角二
吉野 一角
松島 五分
麗駱駝 一角
晨枝 三角
壽花 一角
駱牌 一角

紙及印刷品

大連市監部通四三番地
福盛號紙莊
▲各種紙類（金票本位單位圓）
品名 單位 單價
模造紙 一磅 〇•二六
印刷紙 一磅 〇•二六
色牛皮紙 一連 六•二〇
代紋紙 東洋 一連 五•六〇
皮紙 西洋 一連 五•一〇
同 一連 三•九〇
色劵路紙 一連 三•六〇
白劵路紙 一連 三•六〇
維以斯紙 一連 一•八〇
硫酸紙 一連 三•二〇
白有光紙 一連 二•一五
色有光紙 一連 二•四八
黃毛邊紙 一連 三•二〇
白毛邊紙 一連 三•二〇
各色臘光紙 各一連 一〇•〇〇
黃表古紙 一連 五•〇〇
川表紙料 一塊 九•〇〇
海紙料 壹塊 一•九〇
白玻璃紙 三百番 一連 四〇•〇〇
色玻璃紙 千代 一連 一六•〇〇
因洲半紙 水仙 一九 一六•五〇
大洲半紙 一九 一二•〇〇
因洲美濃瑞鳳 一九 二〇•〇〇
大洲美濃舞姬 一九 一九•〇〇
同 鳳龍 一九 一九•〇〇
同 雲龍 一九 三〇•〇〇
半紙 朝日 一九 三〇•〇〇
因洲代用紙 一九 一四•〇〇
同美濃木曾川 一九 一五•〇〇
薄葉半紙張良 一九 一二•〇〇
薄葉半紙千種 一九 一三•〇〇
薄葉美濃韓信 一九 一三•〇〇
薄葉美濃鐵兜 一九 一三•〇〇
吃墨半紙牡丹 一九 一〇•〇〇
吃墨美濃富士 一九 一六•〇〇
機械吃墨勝利 一九 一六•〇〇
半紙 一九 一七•〇〇
機械吃墨正義 一九 一七•五〇
美濃紙 一九 一七•五〇
▲龍印印刷用油墨
品名 單位 單價
活版用墨八一號 一磅 四•〇〇
活版用墨八三號 一磅 七•〇〇
新聞用墨四〇號 一磅 七•五〇
石版用黑五〇號 一磅 七•〇〇
活版用黃二六號 一磅 四•五〇
石版用黃一號 一磅 五•〇〇
活版用赤三一號 一磅 六•〇〇
石版用金赤三六號 一磅 八•五〇
活版用藍二八號 一磅 九•〇〇
石版用藍四〇號 一磅 九•〇〇
活版用別五號 一磅 九•〇〇
淺黃 一磅 七•〇〇
石版用黃五號 一磅 一•五〇
淺綠A號 一磅 七•〇〇
活版用綠一〇號 一磅 一•一二
石版用紅八〇號 一磅 一•二〇
粉紅一〇號 一磅 一•二〇
紫墨五〇號 一磅 二•五〇
茶墨一一號 一磅 二•五〇
白墨一〇號 一磅 二•四〇
轉寫油墨四分 一磅 二•三〇

▲印刷材料品
品名 單位 單價
泥司油 一磅 五•〇〇
大磨石 一磅 〇•二五
小磨石 一塊 〇•一六
墨滾子 一根 七•〇〇
石版 一個 八•〇〇
墨鍊 一個 一•〇〇
手皮 一組 五•〇〇
大海綿 一塊 八•〇〇
修版針 一根 二•〇〇
修版刀 一把 五•〇〇
樂墨 一磅 四•〇〇
松香粉 一磅 三•〇〇
化石粉 一磅 三•〇〇
洋膠 一磅 三•〇〇
金剛砂 一磅 四•〇〇
桃來紙 十枚 一•二〇
東洋藥紙 十枚 四•〇〇
押板皮子 一尺 二•〇〇
裁紙刀 一把 八•〇〇
鐵子 一把 三•〇〇
印刷鈇子 一個 四•〇〇
五號切機 一架 八•〇〇
斜切機 一架 八•五〇
九番水線 百枚 四•二〇
九番矮線 百枚 三•八〇
水二號書邊 十根 二•〇〇
分五號書邊 十根 一•二〇
分六號書邊 十根 一•五〇
分六號書邊四 十根 八〇
分五號鉛條二 十根 一•五〇
分五號鉛條四 十根 九〇

其他
金葫蘆 七分
金槍王 七分
蝙蝠 六分
琴風 五分
復興（一百根）四角五
復興（卄根）一角二
人壽 一角
織女 三分
大樓 三分
壽 五角
白梅花（鐵筒）（每甬金票價）一元二角五
杜鵑 八角五
蒿蒲 六角五
白梅 七、〇〇
紅磚 百個

工業藥品

大連市山縣通六七番地
株式會社乾卯商店大連支店
（金票本位單位圓）
（一斤一〇〇瓦、一斤二、二四磅）
品名 數目 批發價目
菱印戒料子 100斤 八•六〇
洋紅牌城料子 100斤 八•〇〇
重曹 50斤 七•〇〇
菱印鹹 300斤 五四•〇〇
火酸 50封度 五•〇〇
硅酸 300斤 一六•〇〇
同 300斤 四•〇〇
亞硫酸 50斤 七•〇〇
海波大粒照 100封度 七•五〇
像用 100封度 六•八〇
海波工業用 100封度 五〇•〇〇
過酸化曹達 50斤 五二•五〇
翁印漂白用 100封度 五〇•〇〇
同金貨鹹 80封度 二•八〇
面血鹽 50斤 五〇•〇〇
黃血鹽 50斤 一三•〇〇
赤鐵炭淡礬 100斤 一二•〇〇
紅化鉀（山乳）100封度 六九•〇〇
表化鉀 100封度 七〇•〇〇
綠鉀 50斤 三〇•〇〇
強性鉀 50斤 三五•〇〇
苛化鉀 100封度 七五•〇〇
過錳酸 100封度 八•〇〇
鹽酸二〇度 50封度 四•五〇
鹽局方酸 100封度 五•〇〇
鹽酸三度 100封度 五•〇〇
白鹽酸 50封度 五•〇〇
稀鹽酸 50封度 八•五〇
純硫酸六六度 100封度 九•〇〇
硫酸六六度 50封度 六•七〇
稀硫酸 50封度 二•〇〇
純硫酸四〇度 150封度 二•〇〇
硝酸 50封度 二•〇〇
草酸 度封 五•〇〇
石炭酸 100封度 二〇•〇〇
酒石酸（酸磔）400斤 一〇五•〇〇

檸檬酸（酸磔）50斤 八五•〇〇
醋酸 100斤 八〇•〇〇
冰醋酸 50斤 三二•〇〇
硼酸末 50斤 二一•八〇
硼酸 50斤 一三•〇〇
硼砂末 50斤 一三•〇〇
同 100斤 一七•〇〇
丹礬 100斤 一六•〇〇
硫酸 50斤 一五•〇〇
格面礬 400封度 四•五〇
炭酸鉀塊 50斤 二〇•〇〇
同粉面 160封度 九•〇〇
白陶土 30封度 四•〇〇
鹵粉面 150封度 二•〇〇
同化塊 20斤 七•〇〇
鹽（乾燥用）灰 100斤 八〇•〇〇
性煅瓩鈣 150瓦 三•五〇
炭酸鈣 50封度 一•七〇
沈炭酸礬 40封度 一六•〇〇
紫礬 50斤 一四•〇〇
白養粉松一 100斤 六•〇〇
號牌養粉S 100瓩 三五•〇〇
鮮養粉藥用 100瓩 三六•〇〇
鹽化鉛亞 50瓩 四〇•〇〇
鹽化銀 50瓩 一三•五〇
硫酸銀 45瓩 一〇•〇〇
亞鉛粉A 100斤 二五•〇〇
含利鹽 100封度 三•六〇
同（藥用）50瓩 五•八〇
炭酸鎂 100斤 一九•〇〇
忠勇印 50瓩 七•〇〇
火硝 100封度 三三•〇〇
菱子硝 100斤 三三•〇〇
椰粉 100斤 一七•〇〇
硫黃 100斤 四•〇〇
脫酸硫黃 100斤 一八•五〇
硫子油 100斤 九八•〇〇
奶糖 100斤 一一•五〇
蓖麻子油（藥用）40封度 八•五〇
同 100斤 二一•五〇
亞麻仁油 30斤 三•〇〇
松節油（藥用）30封度 七•〇〇
同 35封度 三五•〇〇
橄欖油藥用 35封度 三•〇〇
阿西頓 14斤 一六•〇〇
安母尼亞水 20斤 四•〇〇
藥用 50封度 四•五〇
同 20% 50封度 九•五〇
佛光馬林 14斤 一三•〇〇
無水酒精 14斤 一四•五〇
依的兒 40封度 七•七〇
胰子液 36封度 三•〇〇
甘油 100斤 九〇•〇〇
硬脂酸 50斤 九〇•〇〇
硬脂酸末 100斤 二五•〇〇
裏好 100封度 二一•〇〇
衛生球 100封度 一〇•〇〇
同粉面 100封度 一九•五〇
方形衛生塊 100封度 三三•〇〇
松香 100斤 一三•〇〇
同H桶入 100斤 一三•〇〇
松香H一桶入 100斤 二二•〇〇
膠粉（工用）300封度 二二•〇〇
膠粉（藥用）300封度 二五•〇〇
桃膠塊 100斤 四五•〇〇
清膠 1樽 一二•〇〇
硼酸 100斤 二三•〇〇
麥皮 100封度 一五•〇〇
甘油 100封度 二五•〇〇
加勢粉 56封度 一六•八〇
漂白粉 100封度 一九•五〇
墨色 100封度 六•五〇
華士林灰 150封度 五一•〇〇
藥白色 150瓩 九•五〇
同白色工用 150瓩 七•五〇
同黃色藥用 50瓩 一〇•〇〇
同黃色工用 50瓩 七•〇〇
石膏（藥用）同 三•八〇
石膏（工用）20瓩 三•六〇
滑石粉 160封度 四•八〇
黃土塊 10貫 二•八〇
黑鉛粉 100封度 六•五〇
條膠 100封度 三•〇〇

▲香料

大騎子 四〇封度 七•五〇
廿甘露 五〇封度 二五•〇〇
甘草膏 五〇封度 二•〇〇
依蘭依蘭 四五〇瓦 六•〇〇
同 一二五瓦 二•五〇
玫瑰 四五〇瓦 一•〇〇
同 一二五瓦 二•九〇
紫羅蘭花 四五〇瓦 八•五〇
同 一二五瓦 三•八〇
紫羅蘭花S 四五〇瓦 三•〇〇
同 一二五瓦 一•〇〇
別拉木油 四五〇瓦 一•〇〇
培格馬油 四五〇瓦 九•〇〇
同 一二五瓦 三•〇〇
同 一二五瓦 九•五〇
山茶花 四五〇瓦 一〇•〇〇
同 一二五瓦 九•五〇
蘭花 瓦 一六•〇〇
同 一二五瓦 一•四〇
花露精 四五〇瓦 三•〇〇
內茉莉花 一二五瓦 二•〇〇
水仙花 四五〇瓦 一•〇〇
香蘭花 四五〇瓦 一•〇〇
冬綠花 四五〇瓦 二•五〇
哈是哈是 四五〇瓦 二•〇〇
同 一二五瓦 九•五〇
求末尼面 四五〇瓦 一〇•〇〇
羊鹵花 四五〇瓦 二•〇〇
同羊鹵花 四五〇瓦 一•八〇
同 一二五瓦 八•四〇
龍涎香 四五〇瓦 一•六〇
同 一二五瓦 七•〇〇
草香油 四五〇瓦 三•六〇
麝啶芳 四五〇瓦 二•〇〇
同 一二五瓦 一•〇〇
茉莉花 四五〇瓦 一•四〇
同 一二五瓦 一•〇〇
長壽花 四五〇瓦 一•一〇
素蘭 四五〇瓦 一•二〇
人造麝香 四五〇瓦 一•〇〇
風信子 四五〇瓦 四•三〇
同 一二五瓦 一•三〇
凡林林 瓩入 一•〇〇
苦馬林 瓩入 一•〇〇
羞草 二五瓦 二•〇〇

麻雀翠玉

大連市浪速町三丁目一二九番地 北京商會（每種金票價目）
一號全白大化學牌代皮盒 金廿二元
二號全白大化學牌代皮盒 金廿元
三號全白大化學牌代皮盒 金十八元
一號帶紅面化學牌代皮盒 金廿四元五
二號帶紅面化學牌代皮盒 金廿二元五
三號帶紅面化學牌代皮盒 金廿元零五
一號帶綠面化學牌代皮盒 金二十四元五
二號帶綠面化學牌代皮盒 金二十二元五
三號帶綠面化學牌代皮盒 金二十元〇五
一號帶黑面化學牌代皮盒 金二十四元五
二號帶黑面化學牌代皮盒 金二十二元五
三號帶黑面化學牌代皮盒 金二十元〇五
竹牌 三元七角至四十元
洋服水晶袖鈕 三角至八角
黑石表墜 自一元至四元
翠石手鐲 五六元至貳千元
鑽石手鐲 三十元至貳千元
寶石手 三四元至五六十元
露寶石壹克拉 貳角參分至二毛五分
變石壹克拉 三毛八分至四角
翠表墜 五六元至四五百元

鐵材五金類

大連市佐渡町三〇 進和商會
其他各種寶石
壹克拉 三毛至五六元
象牙煙嘴 二三角至三四元
象牙快子 自五六角至二三元
自來火 自四角至二元
煙盒 自六角至三元
洋服翠袖鈕 自十元至一百元
洋服瑪瑙袖鈕 自三毛至三元
洋服各種寶石袖鈕 自三元至五十元

▲元鐵部（每百公斤價）單位圓
二分 一〇、〇〇
二分半 八、〇〇
三分 二、〇〇
四分 九、八〇
五分 九、八〇
六分 九、八〇
七分 九、八〇
一吋 二、八〇
一吋二 五、二〇
一吋半 五、五〇
一吋二八 八、五〇
二吋 八、五〇
二吋半 八、五〇
三吋 一、五〇

▲方鐵部（每百公斤）單位圓
二分 一〇、〇〇
四分 一〇、〇〇
五分 一〇、〇〇
六分 一〇、〇〇
七分 一〇、〇〇
一吋 一〇、〇〇
一吋半 一〇、〇〇
二吋 一一、五〇
二吋半 一一、五〇
三吋 一一、五〇

▲板鐵部（每百公斤）單位圓
一分厚 一二、〇〇
二分至四分厚 一〇、五〇
五分至六分厚 一〇、八〇
七分至八分厚 一一、五〇

▲洋釘部（每桶價）
六分 一〇、九〇
一吋 九、一〇
一吋二五 八、八〇
一吋半 八、五〇
一吋七五 八、二〇
二吋 八、〇〇
二吋半 七、九〇
三吋 七、八〇
三吋半 七、七〇
四吋 七、六〇
四吋半 七、六〇
五吋 七、五〇
六吋 七、四〇
七吋 八、三〇

▲平白鐵部（每張價）
三十號 八、〇〇
二十八號 一〇、〇〇
二十六號 一、二〇
二十四號 一、五五

▲新鉛絲部（每綑價）
五號 六、八〇
六號 六、四〇
七號 六、五〇
八號 六、一〇
九號 六、二〇
十號 六、三〇
十一號 六、四〇
十二號 六、五〇
十三號 六、六〇
十四號 六、八〇
十五號 七、〇〇
十六號 七、二〇
十七號 七、五〇
十八號 七、八〇
十九號 八、一〇
二十號 八、四〇

▲鐵板鐵部
（三尺寬六尺長）（每百公斤）單位圓
五厘 一三、五〇
七厘五 一三、三〇
一分 一二、八〇
一分半 一二、五〇
二分 一二、五〇
（四尺寬八尺長）
五厘 一三、五〇
七厘五 一三、二〇
一分 一二、八〇
一分半 一二、五〇
二分 一二、五〇
（五尺寬十尺長）
五厘 一四、五〇
七厘五 一三、八〇
一分 一二、八〇
一分半 一二、五〇
二分 一二、五〇

鐘表眼鏡

大連市浪速町四十三番地
史惟記鐘表眼鏡行
▲鐘表部（每種金票價）
德國製報刻五音天文鐘 每只六十五元
德國製二音天文鐘 每只二十九元五毛
德國製二音天文鐘 每只二十七元毛五
德國製實用天文鐘 每只二十三元
德國製鳩叫鐘 每只十二元八毛
瑞士製16形實用鋼克双卡 每只十一元二毛
子懷表 瑞士製5 21婦人用新式同 每只十五元五毛
手表 瑞士製4 21狹長方同 每只二十四元三毛
瑞士製10形15石鋼克双卡 每只十元五毛
子手表 瑞士製5 21 18K長方金克 每只十二元
瑞士製10形 inuicta999 每只二十七元五毛
双卡子手表新式女用 每只三十八元五毛
4 21 每只十九元五毛
10 9991 8K金克双卡子表
16 18K金克同薄形懷表 每只六十五元
16 每只八十元
16 14K金克双卡子懷表 每只五十五元
14 每只五十三元
12 18K 每只五十七元五毛
13 每只六十四元五毛
13 14K 每只五十元

▲眼鏡部
美國製新式桃形夾白金眼鏡架 每付十八元
美國製夾黃同 每付十九元
二毛美國製托鼻夾白金美國製新式無形架 每付十九元 每付六元五毛
同金匡博士架 七元五毛
新式魯克眼鏡架 同每付二一元
新式魯克架 每付三元
新式魯克架 每付四元
水晶眼鏡片 每對五元
茶晶 每對自十三元 至一百二十圓

▲寫眞部
二寸三張 金六角五分
三寸三張 金壹元貳角
四寸三張 金壹元五角
六寸三張 金貳圓五角
八寸三張 金四元五角
放大
八寸一張 金貳元
十二寸一張 金參元
十八寸一張 金四角五元
廿四寸一張 金七元

小說 劍骨琴心（六十八）

第卅七回 癡公子餘痛悔前情 惡道人燒符惹冤鬼

那尤大娘眞利害、殺人我未開言、就換他幾個掌嘴、我是不肯回手、打爛了我兩隻蒲葵扇、拿丞仔去煽風爐、那琴姑娘丁也精靈古怪、小媳婦見人千萬、也沒有見他這樣玻璃心肝、鐵石性情的人兒、老爺有什麽仔主意、再去打算他呢、公子呆了一會、道你且出去、待我再作計預、有你用處、你却不可推辭、公子打發了四嫂嫂出去、便把從前所作之事、細算一遍、到書房和衣上床、不情不緒的睡了、大奶奶出來看了幾遍、放心不下、喚醒公子、問爲何早膳不吃、只顧沈睡、公子歎口氣道、多管、就有病來、你摸摸我頭上看、大奶奶道、我摸過兩遍、有些微熱、想是連日早起、冒了些高寒、因吩咐家人、請了一個醫生、吃了一帖發散藥兒、到得夜來、反是大熱不退、大奶奶著忙、叫了大姨三姨、同到書房、相伴了一夜、次日又請了三四位高明醫生、公議一方、壯也不過是解表寬中之劑、醫熱雖退、仍帶微熱、醫了兩日、總退不清、兼之心緒不佳、不貪飲食、日復一日、一個精壯後生、竟弄成弱症光景、大奶奶求神問卜、外補裏修、百般調理、只不見效、因考問書童、纔把圖謀琴姑之事吐出道、自從李四嫂、給了回頭、便得此病、其中細底、須問李四嫂方知、大奶々吃驚道、這是想思病了、怪是百藥無效、如今藥姨愛紅俱死、何妨再添一妾、但他如此圖謀、不能上手、可見其事、甚難的了、如何是好、因急々的去叫了李四嫂來、四嫂也就不能隱瞞、只得從頭說了、大奶奶不敢怠緩、慌忙換了衣服、吩咐把住房的男人、都教暫住聽門外一避、帶着了頭僕婦、拿了氈條茶具、竟到琴姑房中來、琴姑與吳氏、自從張必古夫妻病臥、都是他兩人去燒茶煮飯、照管門戶、重新富起人家、却喜公子有病、心上放寬、四嫂不來羅唣、耳根淸淨、倒也安然無事、這日忽聽紛紛傳說、夫人要出來、定有緣故、正在猜想、只見許多了頭僕婦、簇擁着大奶奶進房、只得起身相見、大奶奶把二人一看、估量那年少小姑娘的、是琴姑、暗忖道、怪是相公百計謀他、愛紅那雙眼兒、也自嘖嘖嘆羨、原來有如此美貌、眞個我見猶憐、吳氏與琴姑、把大奶奶一看、暗道容貌雖不甚莊重、却也不輕狂、舉止雍容、可是大家風範、大奶奶先開口道、妾身不知二位降臨、失于迎迓、抽夫還有許多冒犯、更乞寬容、二位請上、受妾身一拜、玉梅便把紅毡鋪下、吳氏連忙去扯道、妾等小家女子、何敢與夫人抗禮、姑年幼性執、或有衝撞公子處、還望夫人寬恕、吳氏琴姑、正在謙遜、那知大奶奶已是拜將下去、只得急々跪下、拜了四拜起來、大奶奶叫了頭、擬進三張交椅、讓姑嫂二人上坐、吳氏道、夫人係何等之人、賤妾等敢於侍坐、大奶々道、二位雖暫屈蓬門、俱是大貴之相、理該上坐、不必過謙、吳氏道、就是夫人以貴下賤、也只可容妾等侍坐、況且下榻于此、幸辱先施、何敢僭妄、大奶々道、二位下榻之地、即係妾家、賓主之禮、是一定的、何須過遜、吳氏與琴姑告坐、大奶々一把拖住道、這是怪妾身沒有告坐了、二人讓了一會、只得僭坐、了頭送上香茶、大奶々把吳氏細看、暗忖若沒琴姑在坐、也就是上等姿容了、復看到琴姑、眞覺眉目之間、有絕世聰明、流露出來、越看越愛、幾如欲以目成、因說道、妾身有一句不知進退的話、不知可好冒瀆否、吳氏道、夫人有何見示、大奶々道、此位想是琴姑、妾閱人多矣、未見令姑之丰神暢朗、氣度冲和、麗麗明珠、潤如美玉、令姑姓尤、妾幸同譜、五百年前合是一家、意欲結爲姊妹、以表仰慕之忱、雖以交淺言深、實乃班荊傾蓋、不識可許兼葭得倚玉樹否、琴姑暗忖此惡奴苦肉計也、因正色道、夫人乃月中仙桂、奴家係爨下焦桐、夫人雖雅意下交、奴家則何敢上瀆、這却是萬々不可、大奶奶見琴姑聲色俱厲、爽然若失、沉吟一會、會過意來道、姐姐莫非疑我以締紆之辭、爲弓修之計乎、愚夫婦感人心脾、抽夫既痛悔前非、愚妹更力圖後報、若所信非出衷腸、則天日在上、當使愚妹身首異處、聖人許多改過、姐々豈絕人自新、望姐姐勿念前嫌、俯從鄙意爲幸、琴姑見大奶奶、語意眞誠、誓詞激烈、因謝罪道、奴是驚弓之鳥、是以見木而號、慝之見、倘祈原諒、勿以介懷、但結拜之事、究非正理、奴家寒賤、實恥仰攀、還望夫人憐察、大奶々沉吟道、結拜既非正理、姊妹自可相稱、豈同姓之人、亦作異姓稱謂那、因逼着琴姑改稱姐姐、只得改稱姐姐、大奶々連連答應道、一萬福、說是妾身差長、竟是僭妄改稱妹子、因復逼着吳氏、吳氏也只得叫一聲姑娘、大奶々便連呼嫂々、一面吩咐家中備酒送來、一面叫了頭僕婦叩見、吳氏琴姑、連忙去扯、却被大奶々攔住、只得受了、大奶々心愛琴姑、眞如嫡親姊妹一般、百般親熱、琴姑也不免略致殷勤、講到後來、漸漸投機、吳氏也不記前嫌、坦懷酬答、須臾酒席送來、便不甚推辭、照前坐下、酌酒談心、飲至幾杯、大奶奶叩問琴姑、歷算之外、還精何技術、琴姑謙說百無一能、大奶々認是良賈深藏、因說道、承賢妹稱我爲姐、則抽夫就是姐夫了、他的病、是賢妹擲的神通、望推愛姐之愛、寬一線、使他病體霍然

森永牛奶粉

嬰兒時代靠父母
乳哺安眠體格強
一旦母乳不及用
為父也做袖手郎
自從森永奶粉降
兩者再無枯瘦郎
第一代替母乳品
著此美譽東西揚
滋養豐富味香滋
宇宙堪稱乳中王
經醫實驗獎賞品
有益衛生較牠強
森永牛奶及奶粉
本是嬰兒幸福王
久食不厭漸肥胖
那能捨此買別樣

蒙小兒科各醫學博士推獎

爲育兒用最理想之榮養品也

森永牛奶

滋養豐富 耐久不変 配合精細 絕無雜質

森永糖果公司 完全代替母乳之二大製品

百利戒煙片

每瓶現洋兩元
輕癮一瓶重癮三瓶

德國百利藥廠出品本藥性質溫平不乾燥不升降不補瀉補氣益血通腸寬胃清火解毒消癖退癮令癮者將至重之癮棄如敝屣雖下愚亦決定悔悟而返矣

八大特色

一、準能頂癮、又能逐漸戒除、愈後百病不犯
二、決無頂藥毒藥、服後決不舌燥、全身發燒、而紅過耳
三、癮除後決無瞳孔散大眼花之弊
四、癮除後增進男女生殖機能、定廣子嗣
五、塗天決不犯癮、愈後永無夢遺水瀉之弊
六、癮除後決不想再吸、即有吸者、聞之必作嘔作吐
七、免去注射之苦、倘消毒不完、致有膿搶之患
八、在短期間內將癮戒除、照常工作

奉垣各大藥房均有代售 外埠函購酌加郵費兩角

總經理 奉天小南門裏東路 周 興記大藥房

金華號

記念品 表彰品 贈呈品 御用達

高級美術宝飾商 金華號

金銀・奇洋盃 煙草具・花瓶類 茶器・置物類 美術工藝品一切

(滿洲國向美術七宝燒特賣)

感謝孟天成院長

鄙人久患風癢苦惱異常幸經博愛醫院孟天成院長暨日冲副院長爲之製治烤電服藥不數日霍然矣感激之餘無以爲報特此鳴謝

大連市常盤町六四 楊憲清啓

看!看!

春貨到齊特別犧牲大拍賣本行特由歐美各大名廠定織花素絲絨衣料織錦綢緞綉花巧奇紗料仕女應需物品一概俱全存貨無多務請惠顧諸君切莫錯過機會爲幸

布路洋行 印度綢緞莊啓 奉天浪速町十番地

秋農醫院

地址奉天大南市場(○)滿電話三一(一)一號

診療科目
● 內科 皮膚花柳科
● 外科 耳鼻咽喉科
● 兒科 產婦科眼科

附設 戒煙 鴉片嗎啡 白面巴比 那兒等癮

不論年久癮重及身體虛弱者均可醫治不用瘋藥麻藥無痛苦七日至半月全愈部人等在南滿醫院當醫師多年見我國人因言語不通殊感困難今爲國人便利計自設醫院設備完善各種手術均能施行庭園寬闊植樹木花草青室清靜備有澡堂自來水夏有電扇冬有暖氣病人隨時入院看護周到收費低廉

院長 苗秀新啓

艾羅療肺藥

主要藥作用

清肺補肺 兼擅勝場 質味甘芳 老幼可服

一、疏解肺中積痰,使稀釋而易於咯出.
一、宣化肺中積熱,使氣管粘膜返於正規狀態.
一、補充肺組織之營養,能使腐肺重生.
一、激發肺之抗病力,俾能尅制病菌之發育.

主治諸病症

一、流行性感冒(傷風)
一、新久肺結核(初期或後期肺癆)
一、急性氣管枝炎
一、慢性氣管枝炎
一、氣管枝喘息(氣喘)
一、氣管枝擴張(老人咳)
一、流行性肺炎
一、百日咳等

上海中法大藥房發行

奉天中街 中法大藥房 經售

新京 益發銀行

公主嶺、營口、安東、上海、天津、北平、

本行 營業部(日電話二二〇五 滙兌部日電話二二六一 電報掛號華文四一三五) 總經理室日電話二九六 儲蓄部日電話六七三 日電話三六三

本行專辦各處匯兌并代存放各項外放信用保證貼現抵押收存定期活期均可相商規定利率無不公道兌滙計分信匯電匯四票滙等類悉從客便所收滙費特別低廉信用素著手續簡捷久為各界諸君稱善並為便利顧客起見收付各款及滙兌等而於營業時間外猶可通融茲將通匯各處地點列下、哈爾濱、黑龍江、安達站、雙城、張家灣、三岔河、烏吉密河、事草、安閣、望奎、拜泉、克山、北林子、佳木斯、富錦、吉林、樺皮甸、下九台、四平街、大連、開原、樂亭、山海關、留守營、昌黎、奔城、太谷、陽家河、濟南、泰安、周村、濰縣、德州、煙臺、青島、太原、榆次

滿洲各商埠地均有分莊滙兌 河北 江南 山東 山西 各省城鎮滙價低廉手續簡便

獅子牙膏

貴公子的齒牙必須堅強虫牙於兒童發生尤特容易預防虫牙則每日要使兒童養成用品質世界第一之獅子牙粉刷牙之習慣是為最要

滋潤適度 粉不飛散 氣味清香的 獨製之獅子牙粉

10 5-35

余有皮病必用 兜安氏馳名藥膏

諸君亦用此藥乎

兜安氏馳名藥膏為皮病之最佳藥品久為用者所公認專治一切皮病瘡瘍瘰癧癬疥濕疹痔瘡爛腳蟲咬刀傷等純用貴重藥料製成奏效神速治愈之人數計萬千雖重性皮病亦無不治愈而愈後不留疤痕尤為難能可貴此所以兜安氏馳名藥膏能馳名天下而各國人士之所以樂予介紹患者盡試之

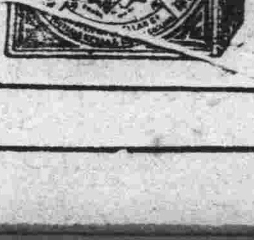

各埠藥房均有出售 此膏分大盒小盒兩種 上海江西路四八九 兜安氏西藥公司

學生欄

奉市立第三小學 開家長懇談會
邀請全體學生家長出席 並組織音樂隊表演新劇

奉天東關市立第三小學校、校長王良駿氏、現爲學生家長聯合共同督促學生修學效品、以期速進起見、故將於本月廿五日上午十時在該校禮堂舉行懇親會、邀請全體學生家長出席、由校內職員報告學校近狀、並請學生家長指導不過之點、更由學生組織音樂隊及表演新劇、以作懇親會之餘興云

用假文憑報名 被當局查覺

奉天教育廳奉天兩級中學報名處、於本月廿二日上午、即將截止報名之日、忽有遼中縣立初級中學十七級學生毛鳳章、持一毛振生中十五級畢業證明書前來報名、該總花科員、見證明書填寫不詳、乃查卷求實、知十五級無毛姓學生、後再細查乃知證明書上所寫之振生之毛字係王字所改、經嚴問該生、彼已承認借他人證書、彼乃十七級學生現尚未卒業、總青年學子、純眞未失、如何覺作此欺人之事、可見學識無多、敦品未到、但聞遼中初級中學校長、乃年高有德之老辦學者、特別注意學生之品行、而今有此欺人學生溢出、亦或德威未週云

教局長榮陞 內務局股長 繼任人選已定

雙城教育局長接事以來、即力加整頓、對於所屬人員、純抱人材主義、審愼委用、近查局內禮教韓股長、轉升內務局股長、遺缺出永安兩級小學校長王世恩接充、所遺校長之缺、由本校高級教員趙鍾動接充、以專責成、現已發表、當即令各員等分別辦理接交、而利進行云

縣署教育局 籌備運動會 重要事項議定

泰來縣教育局長夏文宸氏、爲人謙和、學識淵博、且精通東文、富於教育經驗、任職以來、即稟承縣長劉公、興學育才之旨、對於教育興革事宜、積極整頓、故縣內文風丕振、絃誦遍野也、茲訪聞五月十七日、午后一時教育局主催、慶祝大典運動會籌備會、當時列席者爲縣公署各科局首腦部、及各機關、各法團代表者、計三十餘人、討論各項事項歷三時許、茲將議決事項、披露於后

泰來運動會籌備會議決事項

一、運動會期間、訂於六月五日(印端午節日)

二、會費、預定四百圓、由縣署負擔一百元、國民慶祝會結餘金撥給九十元、餘額則由各機關、各法團及各學童、共同捐助、並募集之

三、場所、泰來車站廣場

四、各部職員推定如左

一、總指揮部々長夏教育局長文宸、二、庶務部々長、馬庶務股長振興、三、記錄部々長王理財股長玉珊、四、籌備部々長、鄭內務局長東麟、五、進行部々長史學務股長萬鐘、六、裁判部々長孫財務局長正甲

A徑賽主任、高征收股長文源

B田賽主任、關承審偶宇

七、招待部々長、孫鹽倉長鴻慈、八、獎品部々長、張總務科長希玉、九、警備部々長、候警務局長銘彝、十、看護部々長、張院長志新、福音醫院、十一、宣告部部長、王館長、民衆教育館長

協和小學 校長得人

雙城協和兩小學校之聲譽夙爲各界景望、此固因各位教員之循々善誘、教學有方、有以至此、實亦該校校長之得人所致也、茲聞學界人談、該校長周樹棠、前任本邑視學多年、爲人和靄、學識淵博、經驗宏富、辦學有方、此次來掌斯校、尤能不遺餘力、督飭各教員努力進行、校務大見起色、據客冬之會考論、該校學生均列前矛、而德體二育、均爲本邑各校之冠軍、聲譽之隆、詢非記者之筆所能形容、該校之莘莘學子、得此春風誠人之一大快事也

旅大參觀日記 (三十)

(萍實)

今後去滿服務的人更能不少、還請諸君聯絡起來、這是我特別感謝的

現在有學生一千多人、分四組共二十級、球術上對野球成績特別好、籃球和排球現在也正練習呢、昨天曾得一優勝紀念碑

學生的成績因爲好、所以貴國政治機關已特別樂於採用、敝校對學生訓練上、完全注重人格的陶冶、所以日本學校對中國之禮樂典章、都很努力研究、從前敝人在學校裏、對於勞作很覺不滿意、所以我現在到社會來特別注意在此處、今天早晨我還領學生打四十多山鳥、又講很多關於他的教材、學校的玻璃和一切用俱壞了、都是由學生修理、今天因爲修理課室、不能領諸位按屋看々、實在抱歉得很

報告完了、由校長領着到各處參觀、先到操場、正在作軍事操、都是全武裝、他們每週三點鐘軍事操、教官共三位、一位陸軍大佐、兩位大尉、由操場回來到武器庫、裏邊都是軍人的用品、有槍三百多枝、由武器庫出來、到成績室、學生作的都是應用品多、有用薄木片刻的樓塔人物、日人買去、當作滿洲土屋、作間操時我看各各的精神特別雄壯、眞令人佩服無怪友邦現在强盛我們後起的國家、正應奮力直追、使我們黃種人永遠存在世界上、不致淪亡在白色人的手裏

教滿語的先生、都是友邦的教育家、說的滿語特別流利、着着滿服、若不教校長說穿了、我們都疑是我國人

到關東州盲啞學校、校舍的設備非常的好、足見友邦對於殘廢教育的熱心了、從前在殘廢教育沒有人注意的時候、不知有多少人在黑暗的世界裏過活、第一年的學生都在練習口音、第五年生已說得很好了

由盲啞學出來到大連早苗高等小學去、路上經過大連公共運動場、裏邊的設備實在好、可惜前天的陸上競投我們沒得暇來參觀、眞覺得可惜

到在早苗學校參觀多時、校舍的設備和商業學校不相上下、對於兒童的訓練、各個先生皆不遺餘力的作、所以那學校的前途、將來的發展正不可量呢!

最後大家向滿鐵株式會社鐵道工廠去、由內部人領我們各部走、

石頭城學校開 成績展覽會

鳳城縣立石頭城學校校長高執中、歷任師範主任、及小學校長十有餘年、作事老成、少年英俊、對於校務尤爲勤奮、久爲上峰所嘉許、茲爲鼓勵學生向上起見、爰呈請教育當局核准、擬於國曆五月二十日舉辦成績展覽會以資比較優劣、想屆時當有一番盛況云

吉省現任教職員 二次檢定試驗
應受驗者姓氏及科目

吉林訊、文教部本年施行之各省區立中等學校現任教職員之第二次檢定、早誌各報、茲將吉林省公署已應受試驗者計廿一名、及受驗科目呈報教部其應受驗之教員、及受驗之科目如次

吉林省立各中等學校教員受驗科目表

姓名、年歲、現任校名、擔任科目、受驗科目、備考

牟文毓、三十二、吉林師範學校教員、教育、教育

戴柏雲、三十五、同、體育體育

徐紹康、四十四、同、圖畫圖畫

李興華、四十三、長春師範學校、體育、體育

張碩先、三十六、同、教育教育

李桂林、三十三、同、手工體育、該員前曾擔任、體育現雖任手工仍兼課外指導

臧瑞岡、二十六、吉林女子師範學校教員、教育、教學法

康福英、二十四、同、體育、體育

李蔭、三十、同、書畫、圖畫

丁盛文、三十二、吉林兩級中學校、心理論理、心理論理、因該校爲普通科中學校無教育科

陶德魁、四十、同、體育、體育

徐鴻飛、三十、同、體育、體育

申佩芳、二十九、吉林女子兩級中學校、圖畫、圖畫

楊冷香、三十九、同圖畫、圖畫

唐玉春、四十二、同體育體育

劉煥章、三十三、吉林初級中學校、圖畫、手工、圖書

時萬威、三十、同體育、體育

奚明哲、三十二、吉林工科兩級中學校、體育、體育

李光裕、三十五、長春初級中學校、圖畫、圖畫

遂長興、二十九、同體育、體育

楊國屏、二十六、同體育、體育

吉教廳飭屬 報預算狀況

吉林省教育廳、現飭所屬各機關、自上年十二月一日至今年六月三十日、務將預算資金狀況、據實詳細塡報、以憑考核、總期欵不虛靡、用得其當爲主意、現各屬奉令後、均已遵照塡報云

縣署籌備建國 紀念運動會 聘委員徵獎品

永吉縣公署教育局、籌辦之縣屬學校建國紀念運動大會、刻正着手進行籌備、而大會一切委員等、必須事先敦請以襄盛舉、該局刻已發函邀請矣、又大會參加學生頗多、擬備置獎品用資鼓勵學童、現已由局向財警內各局職員、募集捐欵、並在各運動會所在地徵集獎品云

建國運動會 各部分擔者 大致已確定

吉林訊、六月五日之第四次建國吉林大運動會、吉林省當局爲籌備一切進行事宜、曾於十三日午後二時、假女子兩級中學禮堂、召集各關係者開第一次籌編委員會、其內部組織及各部系之分擔者已大致確定、關於辦公地點之規定、爲體聯盟吉事務局、運動部長趙恭福君乃於十六日召集本部各系委員、於教育廳會議室開會、關於該部一切應進行事宜有所討究云

南金書院學童 義捐臺灣震災

金州東門外公學堂南金書院各學級學生兒童、今爲臺灣發生震災事項、特一同捐出義金四十九圓三十八錢、經託滿洲日報支社寄往大連本社發往災地云

尋常小學校 學生旅行 北上赴京奉

金州南門外日本尋常高等小學校、高級學生四十二名、今爲作春季旅行事宜、曾於五月二十日由該校先生率領之下、經大連乘車往奉天、並新京旅行見學視察云

粵省擬行秋季 中學畢業會考

粵訊、廣東省教育廳、擬於本年七月舉行全省秋季中等學校畢業會考、組織秋季畢業會考委員會、籌備考試事宜、預算是項會考經費一萬五千四百七十六元、並經黃教廳長提由省府會議通過在臨時費項下撥給

廣播日語講座
(每星期二、四、六、午前七點開始講授)　(中等日語課本教科書)

第三十三課　家伙　家具

1 有棹子和椅子。　1 机ト椅子ガ アリマス。

2 棹子上有煙和煙灰盤　2 机ノ上ニ煙草ト灰皿ガ アリマス。

3 椅子上坐着人。　3 椅子ニ人ガ腰カケテイマス。

4 書箱裏有書。　4 本箱ノ中ニ本ガ アリマス。

5 掛着鐘。　5 時計ガ掛ケテ アリマス。

6 牆上掛着匾額(用木框鑲的字和畫等)　6 壁ニ額ガ掛ケテ アリマス。

7 屋裏有話匣子。　7 部屋ノ中ニ蓄音機ガ アリマス。

8 架子上有茶碗和玻璃盃等。　8 戸棚ノ中ニ茶碗ヤ コップ等ガ アリマス。

9 把洋燈點着了。　9 洋燈オ燈シマシタ。

10 把木板鞋(日本人普通所穿的東西)放在箱子裏了。　10 下駄箱ニ下駄オ入レマシタ。

11 打掃屋子的時候使用各種的器具。　11 掃除オ スル ニワ色々ナ道具オ使イマス。

12 使用笤帚•撢子•簸箕展布•洋鐵水桶等等的器具。　12 箒•塵拂•塵取•雜巾•バケツ等色々ナ道具オ使イマス。

13 因爲天冷了把洋爐子安上了。　13 寒クナリマシタカラ ストーブ オ据エツケマシタ。

(未完)

片假名發音一覽表 (日語字母發音一覽表)

ア阿	カ卡	サ沙	タ他	ナ那	ハ哈	マ麻	ヤ牙	ラ拉	ワ哇	ン嗯	ガ嘎	ザ雜	ダ大	バ巴	パ怕
イ衣	キ克－衣	シ西	チ乞	ニ尼	ヒ呼－衣	ミ米	イ衣	リ利	ヰ衣		ギ葛－衣	ジ基	ヂ基	ビ比	ピ批
ウ烏	ク窟	ス司	ツ粗	ヌ奴	フ夫	ム母	ユ油	ル魯	ウ烏		グ古	ズ茲	ヅ茲	ブ不	プ誧
エ噎	ケ喫－噎	セ塞－噎	テ貼	ネ內	ヘ黑	メ妹	エ噎	レ雷	ヱ噎		ゲ給	ゼ賊	デ得	ベ貝	ペ配
オ俄	コ刻	ソ索	ト托	ノ諾	ホ霍	モ莫	ヨ約	ロ洛	ヲ俄		ゴ個	ゾ作	ド多	ボ波	ポ破

本年度出新書
讀書的好機會
預約對折或六折發售
付少數定洋、享廉價利益
全年新書、任意選讀
定洋有餘、年終發還
另印簡章及書目備索
瀋陽商務印書館謹啓

各官署指定
琺瑯製品
琺瑯製品一切　琺瑯美術匾額
琺瑯各種招牌　琺瑯鐵器門牌
如蒙訂製　製作迅速外埠本埠　決不悞期
奉天稻葉町十一
新利琺瑯製作所
工場 鐵西芳野町二　日長電話六三六一　電話三五二三

最新電氣收音
榮利
天馬商標
每張僅國幣一元五角
各埠均有代理
特期樂亭影唱片出品
奉天代理處
德盛行　吉順隆　裕泰盛　老天合　裕泰東　吉順絲房　興順西　中順恆
奉天大西邊門外
榮利唱機公司
日電話六三九〇番

補血強精丸
開醫藥界新紀錄
創家庭中聖補劑
此藥乃係本藥房世傳經驗屢試屢效之方也早經官准化驗行銷藥性溫和不寒不熱對於主治腎虧體弱各症服之有莫明奇妙之效可稱全球無二之補劑也自發行以來風行各處頗蒙社會所信仰函電索寄臨門購買聲譽久已素孚功效神驗爲二十世紀空前絕後未有之最佳神藥也凡患此症之人速服此藥則早得全愈一日矣是藥專治腎虧不固夢遺滑精諸虛百損五勞七傷腎虛腎寒精冷精淸不能生育房勞過度陽萎不舉舉而不堅肉交即洩精神恍惚身體虛弱腰酸腿痛形容枯瘦夜不安眠頭暈眼花行動心跳動作氣喘週身虧力腦力健忘惡夢盜汗老年精衰子嗣艱難少年破身太早或思慮過度腎虧潮濕常出涼汗虛勞痰喘精血兩虧等凡係腎虧所患各症服之咸宜功效最速其效如神服法另詳功能滋陰補腎扶陽固本大補元氣添精益髓強筋壯骨長陽種子之神藥也腎關不固步遺滑精等服之大見奇功腦力薄弱精神不足頭暈眼花三盒復原房勞過度陽委不舉甫交即洩半打一保愈惟子嗣艱難者先固精血服之數盒元氣充足一索得男以慰晚年每盒現國幣一元六盒國幣四元注意外埠函購郵費免收藥洋先匯空函不郵郵票代價亦可即無外錯
總發行所奉天大南門裏路東
新大陸藥房
各埠藥房商店均有代售

力勝楚霸王
霸王力大人所共知然垓下一戰卒至烏江自刎未保天年何則蓋心志毅力消失心身不健有以致之耳近今科學昌明「保衛爾」應運而出驅除此種缺點猶疾風掃枯葉此各國醫博士及衛生局所共認而證明推獎者也「保衛爾」內含貴重成分足能改造體質增加血液健腦壯心添益精髓促進新陳代謝補體强骨精神飽滿作事不倦遇事果決具大無畏大毅力精銳神一金石可開效莫大焉霸王其下陳者耳
「保衛爾」

神效牛肉汁
(滿洲帝國全國各商埠各大藥房商店均有出售)
奉天三緯路日長電話四一八四番
總經理 英商 和記洋行

慎昌鐘表眼鏡話匣美術禮品公司
新京商埠大馬路西
信用第一
○首創多年老店
○各貨存積充溢
○現在削碼推售
○只要够本就出
○認痛犧牲水脚
○情願賠耗利息
○並非濫貨騙人
○開票保用信實

日長電話二一九〇
滿洲電話一八一一番

德國白濁專藥
梅濁克星
認明猩星商標
五淋白濁
一盒斷根
▲創造透膜殺菌的特效療法
▲專治醫藥罔效的新老淋濁
▲打倒誇張失實的普通淋藥
▲開闢淋病自療的安全途徑
■創製：本劑爲全球醫藥界一致推崇之愛迪那博士所發明、由德國最著名之威彌鄧大藥廠監製。
■成效：本劑獨創透膜殺菌之特殊成分、凡注射電療洗射內服一切療法失效之男女五淋白濁、服之永遠斷根。
■信譽：本劑曾經全球四十五國名醫實驗贊許、在中國亦經中央衛生試驗所化驗、並經駐滬德總領事切實證明、絕非市上冒充德貨之投機劣藥可比。
■注意：購時必須認明盒樣及猩星商標、以防劣藥誤病。
上海柯爾登洋行獨家經理

【贈券】茲奉上郵票十分請寄「梅濁克星」樣品一份及淋病療養新書一冊此致 柯爾登洋行 (姓名蓋章)
哈爾濱道外六道街口 柯爾登洋行總理
奉天鼓樓南 五洲大藥房總批發處
經售處
▲大連、華泰、德記、華西▲營口、中西、五洲▲奉天、大成▲遼陽、義和堂▲安東、西瑞祥▲長春、中西、中和▲哈爾濱、泰華西▲吉林、和發順▲洮南、五洲▲黑龍江、五洲▲普蘭店、中西▲鐵嶺、義和▲各埠各大藥房均出售▲及附近

消閑世界

關於壞天氣的話

（天問）

假設現在外面正遞着漫天的黃風，或是下着傾盆的大雨，你就會發見街上的行人特別地稀少，這些稀少的行人冒着風雨而行，一定是有着他們自已的苦衷的，至於平日在街上熙熙攘攘的那大多數人都到那里去了呢？而他們又在作什麼呢？

這問題是不難解答的，祗要粗粗一想，便可想到

壞天氣，人們不能到外面工作去，祗有閉在家裏，枯坐而無人談話，睡神便溜々地走來，於是便將嘴張成個立着的鴨蛋形打起呵欠，倒在床上，拽變被子，便蒙頭睡去，醒來時，不知是晉是夜，飯也不顧得吃，仍舊朧朧睡去，像這樣的人，以百分來估計，大約佔百分之三十

不甘壞天氣枯寂的人，多要想一種消遣的方法，找二三個朋友下象棋，或是聽無綫電與留聲機，或是自已唱朱買臣休妻一類的小唱本，藉以忘掉外間的風雨的蕭颯，像這樣的大約佔有百分之二十

有賭博或鴉片嗜好的人，在壞天氣一定賭得最兇，吸得最利害，好像天氣壞了，對於這種墮落的行爲，便情有可原似的，這樣的人大約也佔有百分之三十

好看書的人要想排遣這無那的壞天氣，祗有將心神貫注在書中，一任風雨飄搖，而行走坐臥手中全離不開書本，像這樣的人，我想，祗不過有百分之十

此外尙有一小部分人在家中利用這壞天氣，作點好天所忙不過來的工作，譬如農人便有許多在家紮刷子與綁掃帚之類的，這樣的人，大約也佔有百分之十

以上所述，多半是可以自給以上的人，至於許多窮苦人家在壞天氣裏，就有一揭不開鍋之憂，纔窮婦便是個好例子，假如將這再加內的話，則壞天氣給人們的好的影響實在少得可憐

房龍的地理告述我們說丹麥的天氣是非常惡劣的，整個冬季平坦的田野裏刮著强烈的東風，東風更帶了寒冷的陣雨，因此，丹麥人便不得不跟荷蘭人一樣把大部分的時間消磨在室內，但丹麥之所以會變成讀書風氣濃厚的國家，這種環境的功勞却也不少，結果，國內的百姓個個有豐富的知識，每人儲藏的書籍亦非別國所能比擬

「有一利，必有一弊」丹麥的賭風也是甚熾盛的，然而和我們比較起來，總算强得多了，我們祗聽到丹麥是平民教育頂發達的國家，却沒聽說丹麥是像蒙托卡羅似的大賭窟，可見有一樣可誇耀的地方那醜惡便被隱了下去，而外人也能對那醜惡特別加以原諒

寫到這里，我不禁想起一段莊子來——「宋人有善爲不龜手之藥者，世世以洴澼絖爲事，客聞之，請買其方百金，聚族而謀曰「我世世爲洴澼絖，不過數金，今一朝而鬻技百金，請予之」客得之，以說吳王，越有難，吳王使之將，冬，與越人水戰，大敗越人，裂地而封之，能不龜手一也，或以封，或不免於洴澼絖，則所用之異也」

同樣是壞天氣，丹麥如彼，而我們如此，這不也是「一用之異也」麼？所幸的是，在我們國裏壞天氣並不如丹麥的多

從離開父母到現在

（香崖）

微微的清風，露出似笑非笑的春意，在某年的正月，我預備赴學校裏去讀書，那時我很快樂，知學校的生活高於社會一班，努力用功，將來或能得到一份充足的學問，與技能，翻看學校裏來的書信，恨不立刻即至開學的日期

忽然一陣犬吠聲，接着又有腳步聲，却是自S城來的人，將一封函件遞給我，父親是在S城作事的，當然便是我父親的信了

把信看過一遍，不知不覺的由喜態變爲憂容，其中幾乎使我淚下的，便是這「S城中兵匪殘踏，你的求學，不是發生了問題嗎？」一句

學校是不能去了，在家裏走來走去，好不像樣子「上關外謀事去吧！」我因處於困難，而發出請願的話

慈愛的父親，和母親，怎能捨得把自已的孩子，送到千里之外，但是也沒有第二個方法，不得不應允下來

悲淚聲中辭別父母，同了一個鄉里，便乘車首途了，在車中望着故鄉，越望越遠，欲哭吧，又怕同行者譏笑，不哭吧，眞是難過極了

不到兩天的工夫，車抵新京，無能力的人，有什麼好事呢，只好在一個雜貨舖子裏敷衍生命，於是點煙倒水，送貨，取貨成了日常的任務

我曾記得一天，方吃完早飯，整理那些被灰塵堆滿的磁器，不提防一個小茶碗，自架掉上來，恰巧經理從那邊走了過來，厲聲道，「你爲何這樣不小心，你是作夢呢吧，那個茶碗不是售價一角錢嗎，憑你一天的工資，能值一角錢嗎？」

我聽了這話，心裏暗想「我賠他一角錢就是了，爲什麼他這樣的歎從我呢？」

自從受了這次刺激，我覺晤了，無財產無學問的，便是社會上的罪人

又有一天晚上，才下過大雪，破舊的樓房，雪若化了還有漏水的毛病，沒別的法子，把雪掃除了吧，這個掃雪的主角，當然免不了我，北風怒吼，天氣嚴寒工作到二十分鐘工夫，把手套兒都凍在手上了，此外那些人不能忍的痛苦，數也數不全了

唉！我自從離開父母到現在，已經二年了，仍在這無邊無岸的苦海裏沉沒着

一九三五年新京

零碎集

（續）（光丕）

愈窮的人愈不經濟，人家在三四月都脫了棉襖換上夾衣，而他們仍然穿着，可是到了冬天，那棉襖恐怕要破了吧，這種不講經濟的緣故，是因爲…………

◇父親對孩子說「乖乖，給我個嘴吧！」孩子說「不，我留着吃飯呢！」可是，做女招待的，賣淫婦的，都不還吃飯了嗎？不然，爲什麼把嘴…………

◇作承保人的結果，是墊付，代償，或者受牽連，所以最精細的人，是不肯做的

◇世界上最快樂最幸福的人，就是子，因爲他除了吃睡笑而外，什麼事也不管

◇商老板的大肚皮，總不及學者的肚皮大，因爲學者的肚皮，裝過幾千萬卷的書，而老板是不能裝的

◇初次給人家當僕婦的女人，見太太屋裏擱的香水，芳香撲香，以爲好喝的汽水了，就着太太沒看見，就喝了一口，但並未覺得怎樣香，而且有一種酸澁的味道，於是眉頭一皺說「哎！眞怪，天下好喫好看的東西，未必好吃！人呢……」

◇女婿對岳丈說「你的姑娘，爲什麼不跟我了呢？」岳丈說「因爲你不給她飯吃！」女婿怒了說「你曾給她飯吃，難道說還能嫁你不成」

◇醫生按正理講，是不能死的，因爲他什麼病都能治，你看他們廣告上說得多麼靈驗，什麼返老還童啊，長生不老啊……都可看到——但實際上却一個也沒有

◇李大問王二說「你的官司怎樣了？」王二回答說「別提了，輸啦！」李大說「你沒有理麼？」王二說「怎的！沒有理？他佔了我十三隴地，我有理嗎！不過沒有錢罷了」

◇時髦的女子喜歡穿高跟，文明的男子，穿着洋服褲腿包着腳後跟，我們要作事的時候，還得找一個偉大的跟……哈哈！「跟」

一九三五、五、十於非河

春日雜詩三十首

（七）（朱榮章）

春色滿前林、春波湖上尋、踏青人似玉、浮影月如金、柳荷東皐寵、花開上帝心、南山當戶轉、嵐岫下重陰、

長林春色滿、香徑幾停驂、遣興花偷折、消愁酒倍食、人嘲吡猖狗、自縛誤春蠶、幽緒雖盈斛、於今未遂談、

空蘊識荆志、睽違已罷瞻、餘鏡腰內減、華髮鏡中添、困頓須彰節、庸愚覓守廉、歸田如何得、好去泰慈嚴、

琵琶聞且住、司馬濕青衫、熱淚曾悲濁、塵心未了凡、橋邊思納履、海上欲收帆、回首看明府、好邪正肆讒、

譽言雜俎

讀幼學瓊林

二二三

△宣帝詔求故劍

漢宣帝、初聘許廣漢女、即位、公卿議立皇后、皆心擬霍光女成君、亦未有言、帝乃詔求故劍、大臣知其旨、乃立許后、霍光女失望

常人尙不棄糟糠，況乃當朝一帝王，下詔無端求故劍，成君無望入昭陽

△桓冲忽着新衣

（世說）桓冲不好着新衣，浴後，妻故送新衣，與冲々怒催使持去，妻傳語曰，衣不經新，何由得故，冲聞言大笑，遂著之

不著新衣著舊衣，桓冲成見是耶非，至今新者人々喜，舊者無顏衆所識

△李益防妻常撒冷灰

（合璧）李益有妬病，防妻過甚，有撒灰扃戶之談，時人謂之妬癡

李益防妻撒冷灰，妬癡堪笑亦堪哀，而今社會公開日，尼止無方只放獃

△志堅送婦任撩新髮

（雲溪友議）楊志堅，家貧，其妻索書求去，志堅以詩送之云，金釵任爾撩新髮，鸞鏡從他別畫眉，此去便同行路客，相逢即是下山時

其妻持詩，詣州刺史顏魯公，求別適，公判，妻答二十，任自改嫁，志堅秀才，餉以粟帛，仍署隨軍，聞者無不悅服

金釵任爾撩新髮，鸞鏡從他別畫眉，恰合法廳新法律，離婚改嫁也相宜

△鄧伯道存姪棄兒

（晉）鄧攸，字伯道，當趙石勒作亂，擔兒與姪同逃，伯道謂妻曰，吾弟早亡，惟有此子，理不可絕，寧棄吾子，後可復育，妻泣從之，乃棄已子，其妻竟不復孕，卒無後，謝太傅哀之，曰，天道無知，使伯道無兒

情關骨肉出於天，遠近何須有倒顛，不信兩全無善策，親生獨子一朝捐

△柳仲郢祝叔猶父

（唐）柳公綽，身處富貴，事叔猶父，公卒，其子仲郢，事叔公權，如事其父，爲京兆尹時，出遇公權下馬端笏而立

顏淵視孔稱猶父，叔姪相稱號亦然，請看實行如仲郢，事生如死慰黃泉

△呂僧珍斥姪宜歸葱肆

（南史）呂僧珍，出身微賤，以販葱爲業，逮貴，兄子求官，珍曰，汝等庸愚，宜歸葱肆

呂公推薦亦多人，稱職方須慶履新，愚者其宜返葱肆，求官莫問我僧珍

△公孫氏望孫得返金刀

（晉）慕容德之諸子，爲苻氏所殺，兒子超，生十歲，而祖母公孫氏，臨終，授超以金刀，曰，若天下太平，汝得東歸，可即以此刀，還汝叔父

寄語苻秦慢自豪，超乎嗣立返金刀，公孫氏死孫兒在，定雪前仇莫或逃

△孔子杏壇

孔子，周遊列國，而道不行，老乃設教杏壇，其從遊弟子，有三千人，身通六藝者，七十二，其教遂傳於萬世

泗永文章萬古存，天教木鐸振乾坤，妄思推倒儒宗者，不惜生姍隱怪門

抄撥及其他

（潤田）

抄者，謄也，晉書紀瞻傳：「手自抄寫」取也，三國志：「抄略諸郡」是解題一，撥者撥取也，詩：「薄言撥之」撮也，白居易文：「博搜精撥，編而次之」是解題二，抄撥撥拾而抄錄之也，唐書：「抄撥之類相比，有如抄撥」是解題三，及其他者，言於抄撥之餘未嘗不可略加發揮，不免引申之也，必也正名乎？是爲之序

一

我並非宗老莊之學，但是每想到「天下本無事，庸人自擾之」則總覺是至理明言，自已總是血氣方剛罷，每當抑制不住情感，常是要衝出禍來，直到痛定思之，馬上想到「禍福無門惟人自招」的俗語

同時是偶而遇到一剎那之寧靜，才讓我懂得了生命的妙趣，即使是一絲風的拂過，你也會感到像愛人般的撫摸之暢快，但是這「熱中事業」的人們，可怎樣提得到這機緣？除非他被狂風眯了眼，才起緊的揉一下！

而塌天大禍的降臨，也是以這類人們爲主顧的了，固然天有不測風雲，但是被風雨精塌的人，半是不會照顧自已的，起碼他是不到雨淋到腦袋上，不會覺醒的人，所以在這「熱心腸」下，什麼災害都是「不測」而降臨了，但是那怨誰呢！

就只是爲避災，你也該會省事

蘇軾曾寫給李心摔說：「……近得筠州舍弟書，教以省事，若能省之又省，使終日無一語一事，則其中自有至樂殆不可名，此法奇秘，惟不肯與公共之，不可廣也……」這該是多舒服的境界，其實他老先生也是遭貶謫之後才省悟到省事之道的，但是他能想到省事，已較我們寧死不回頭的勝過一籌了！我們若更看到他的所以會省事的原因了

二

世事常是性靈生活之羈絆，從古至今，有多少人在謀逃脫，一部分是爲了禁不住創痛，一部分則天性不羈，前者只根本不向功名利祿接觸，但是同時可有大部分的人跟着眼向裏掙呢！這可沒有方法回答

我們讀陶潛詩，爲他的閒適所吸引，看到自已周圍的污濁，眞愧煞人！到頭來忙給誰呢？

「若寵利紛華，不惟非素心所溺，就令心有所好，大抵晚年實能享者，於身所得幾何？」歐陽修說得多爽快呢？

所以在王績答刺史杜之格書裏所說的生活，是被我們所神往着哩！他說「……意疎體放，性有由然，兼棄俗遺名，爲日已久，淵明對酒，非復禮義能拘，叔夜携琴，惟以煙霞自適，登山臨水，還矣亡歸，談虛語玄，忽焉終夜，僧居南渚，時來北山，兄弟以俗外相期，鄉閭以狂生見待，歌去來之作，不覺情親，詠招隱之詩，惟憂句盡，帷天席天，友月交風，新年則柏葉爲樽，仲秋則菊花盈把，羅含宅內，自有幽蘭數盤，孫綽庭前，空對長松一樹，高吟朗嘯，挈酒攜壺，直與同志者爲群，不知老之將至，欲令復整理簪纓，修束精神，揖讓邦君之門，低昂刺史之座，遠談糟粕，近棄醇醪，必不能矣，亦將恐㱿狗貽夢，櫟社見嘲，去矣君候！無落吾事」

三

曾記一書載俗語與詩句互對之聯數對，對語頗爲工整，錄之如下

龍養龍鳳養鳳　馬非馬驢非驢

好馬不吃回頭草　宮鶯啣出上陽花

相欺蝦子沒得血　怕有魚郎來問津

又要馬兒不吃草　姑知秦女善吹簫

天下老鴉一般黑　王母桃花千遍紅

十年難逢金滿斗　一生長對水精盤

吃了婆家飯，做與婆家看　甚愧丈人意，頗知丈人眞

且見新人笑，那聞舊人哭　沒奈東瓜白，按着西瓜摩

中多奇趣，或謂成都某名士所作

四

有詠村墊者，成村墊賦，把墊師之窮相窮形描寫盡致，可謂罵盡墊師，然亦非深知世故者，莫由言也，中有言曰

「三尺五尺之童，一楹兩楹之屋，到小人國中，自儂居長，在螻蟻窩裏，由我稱王，爾其爲勞也，如持鈍錐而鑿頑石，如策跛驢而涉高嶺，爾其如悶也，如蚊蚋之並集於座，如嬰孩之群號於牀，漢令欲伸，防謝夫人之却立屏後，晋相欲盟，愛郗從事之躲在帳中」

這裏雖表現着墊師之尖酸，但亦足見其生活之困頓，或亦今之所謂幽默之義歟？

人生寶鑑

（張文海伯川輯）

怠惰恣肆，身之災也（明仁孝文皇后）

看人挑擔勿吃力，自上肩架嘴要歪（古語）

務實際，重力行（墨翟）

先天下之憂而憂，後天下之樂而樂（范仲淹）

精神愈用而愈出，不可因精神疲倦，過於愛惜（曾文正）

一心不能二用（古語）

一言既出，駟馬難追（古語）

欲稍有成，須得有恒二字下手（曾文正）

進之以猛，持之以恒（曾文正）

事有不可知者，有不可不知者，有不可忘者，有不可不忘者（唐睢）

行善之人，如春日之草，不見其長，日有所增，作惡之人，如磨刀之石，不見其減，日有所損（佛家語）

人孰無過，貴在能改（古語）

智者順時而謀，愚者逆時而動（朱浮）

水滸

（248）

第五十二回　戴宗二取公孫勝　李奎獨劈羅眞人

看看走到紅日平西，肚裏又飢又渴，越不能殺住腳，驚得一身臭汗，氣喘做一團，戴宗從背後趕來叫道：「李大哥，怎的不買些點心吃了去」李奎應道「哥々！救我一救，餓殺鐵牛了」戴宗懷裏摸出了箇炊餅來自吃，李奎叫道：「我不能殺住腳買吃，你與我箇充飢」戴宗道「兄弟，你立住了與你吃」李奎伸着手，只隔一丈遠近，只接不著

李奎叫道：「好哥々！且住一住」戴宗道：「便是今日有些蹺蹊，我的兩條腿也不能殺住」李奎道：「阿也，我這腳，不由我半分，只管自家在下邊奔了去！不要討我性發，把大斧砍了下來」戴宗道：「只除是恁的般的方好，不然，直走到明年正月初一日，也不能住」李奎道「好哥哥！休使道兒耍我，砍了腿下來，把甚麼走回去」戴宗道：「你敢是昨夜不依我？今日連我也奔不得住，你自奔去」李奎叫道「好爺爺你饒我住一住」戴宗道，「我的這法不許喫葷，第一戒的是牛肉，若還吃了一塊牛肉，直要奔一世方纔得住」李奎道：「卻是苦也，我昨夜不合瞞著，哥哥其實偷買五七斤牛肉吃了，正是怎麼好」戴宗道：「怪得今日連我的這腿也收不住，你這鐵牛害殺我也」

李奎聽罷，叫起撞天屈來，戴宗笑道：「你從今已後，只依得我一件事，我便罷得這法」李奎道：「老爺！你快說來，看我依你」戴宗道「你如今敢再瞞我吃葷麼」李奎道：「今後但吃時，舌頭會吃素，鐵牛卻其實煩難，因此上瞞著哥哥，試一試，今後並不敢了」戴宗道：「既是恁地，饒你這一遍」趕上一步，把衣袖去李奎腿上只一拂，喝聲「住」李奎應聲立定，戴宗道：「我先去，你且慢慢的來」

李奎正待抬腳，那時移得動，拽也拽不起，一似生鐵鑄就了的，李奎大叫道「又是苦也！哥哥再救我一救」戴宗轉回頭來笑道：「你方總罰呪眞麼」李奎道：「你是我親爺，如何敢違了你的言語」戴宗道：「你今番眞箇依我」便把手縮了李奎喝聲「起」兩箇輕輕的走了去

李奎道：「可憐見鐵牛，早歇了罷」見箇客店，入來投宿，戴宗李奎入到房裏，去腿上卸下甲馬，取出幾陌紙錢燒送了，問李奎道「今番卻如何？」李奎把著腳，歎氣道：「這兩條腿方纔是我的了」戴宗便叫李奎安排些素酒，素菜吃了，燒湯洗了腳，上牀歇息，睡到五更起來，洗漱罷，吃了飯，還了房錢，兩箇又上路

行不到三里多路，戴宗取出甲馬道，兄弟今日與你只縛兩箇教你慢行些」李奎道「親爺！我不要縛了」戴宗道「你既依我言語，我和你幹大事，如何肯弄你？々若不依我，教你一似夜來只釘住在這裏，直等我去薊州尋見了公孫勝，回來放你」李奎慌忙叫道「你縛你縛」

戴宗與李奎，當日各只縛兩箇甲馬，作起「神行法」扶著李奎同走，原來戴宗的法要行便行，要住便住，李奎從此那裏敢違他言語，於路上只是買些素酒素飯吃了便行

話休絮煩，兩箇用「神行法」不旬日迤邐來到薊州城外客店裏歇了，次日，兩箇入城來，戴宗扮做主人，李奎扮做僕者，邀城中尋了一日，並無一箇認得公孫勝的，兩箇自回店裏歇了，次日又去城中小街狹巷尋了一日，絕無消耗，李奎心焦，罵道「這箇乞丐道人！卻鳥躲在那裏，我若見時，腦揪將去見哥哥」戴宗瞅道「你又來了，便不記得吃苦了」李奎陪笑道：「不敢不敢，我自這般說一發兒耍」戴宗又埋怨了一回，李奎不敢回答，兩箇又來店裏歇了

次日早起，卻去城外近村鎮市尋覓，戴宗但見老人，便施禮拜問公孫勝先生家在那裏居住，並無一人認得，戴宗也問過數十處

當日晌午時分，兩箇走得肚飢，路傍邊見一箇素麵店，兩箇直入來買些點心吃，只見裏面都坐滿，沒一箇空處，戴宗，李奎，立在當路，過賣問道：「客官要吃麵時和這老人合坐一坐」戴宗見箇老丈，獨自一箇占著一副大座頭，便與他施禮，唱箇喏，兩箇對面坐了，李奎坐在戴宗肩下，分付過賣造四箇壯麵來，戴宗道：「我吃一箇，你吃三箇，不少麼」李奎道「不濟事！一發做六箇來我都包辦」過賣見了也笑

等了半日，不見把麵來，李奎卻見都般入裏面去了，心中已有五分焦躁，只見過賣將一箇熱麵，放在合坐老人面前，那老人也不謙讓，拏起麵來便吃，那分麵卻熱，老兒低著頭，伏棹兒吃，李奎性急，叫一聲「過賣」罵道「卻教老爺等了半日」把那棹子只一拍，濺那老人一臉熱汁，那分麵都潑翻了

頭痛的問津去求　雅翠

△招請外埠經理處　請向天津總號函索簡章
總號　天津西馬路大街
分號　天津天祥市場　峻芝堂
哈爾濱道外正陽六道街口亨得利內柯爾登洋行經理
奉天總經理　軍署大街　震泰報館　電話四二一七
外埠函購須附郵票一百四十六分
凡東北各大藥房大商店願分銷者請與天津總號通函磋商可也

商部註冊　靈芝商標
天津衛生試驗所　中央衛生試驗所化驗　全國禁煙委員會張主席題贈（除惡務盡）
馮氏斷癮救苦金丹
天津特別市
展覽會得特獎（一百分）
衛生局化驗註冊▲社會局出示保護
▲直隸省長傳驗嘉獎▲山西省署核准備案▲天津警廳化
驗註冊太原警處出示保護▲漢口警處核准備案▲海關化
驗通行無阻▲江西省政府化驗▲湖南禁煙會化驗▲全國
行路及山東國展會均得優等獎▲上海商會給證獎勵▲全國
……本堂自清同治七年設立此丹專戒鴉片煙癮……
……附郵票二分當即奉閱本堂備有影印功效證明錄如將此廣告剪下……

奉送
男子五淋白濁
女子赤白帶下的
救星來蘇草
男子五淋白濁、女子赤白帶下、倘或頑忽不治、不但體弱、之嗣、猶爲堪虞、市下發治淋症、白帶之藥物甚多、惟藥性劇烈者、服之則有礙、提內臟之虞、後患更不堪想、一來蘇草一乃婆羅洲特產、藥性純淨和平、治淋治帶確有特殊功效、本園種植以來、遠近患者爭相索服、無不立愈、曾奉內務部暨奉天市政化驗、認爲確有奇效、特頒給證明書、惟近年來索者日多、不得不酌收藥本、每服收大洋七角、剪報來購買一送一、外埠郵寄費加一、服用傳能延年益壽
△上海春暉藥草植物園啓
△滿洲總代理處　奉天西華門外路北眞正稻香村　滿洲電話三七四七號
大連代理　西崗子德記全樓大藥房

庚午醫院
住院隨意病室完備
戒煙
家庭戒法　住院戒法　百病不犯　安全戒除
內科　外科　◎婦人小兒科
花柳科　◎耳鼻咽喉科
▲院址奉天大西關大街路南

麒麟牌碑酒
歷史上批評的飲料
世界上獨占的品質
招待上高唱的滿意
保健上適當的滋養

麒麟麥酒株式會社
KIRIN BEER

採購化粧品者請注意！

白美人化粧品
脫掉舊時衣的
白美人香蘂油
白美人香皂粉
白美人雪花膏
白美人香水
白美人頭身粉
聲明
此粉爲便於持攜，一改舊裝，運關係，易碎易裂，修時購者請認清「愛金生廠」金地藍字之證牌，即不致誤　愛金生廠啓
奉天總經理（千代田通三三）新昌洋行
大連總經理（連鎖街京極通）伴野貿易株式會社

哈爾濱

修築江堤利在全國 係國家的事業
市署將先墊欵七月初動工 佐藤總務廳長由京歸來談

為修築松花江江堤之經費日前晉京向中央磋商之哈爾濱特別市公署佐藤總務處長、業已磋商完畢於二十一日歸來矣、記者為明瞭此次晉京請示之結果、特於當日午後四時訪問佐藤氏於中央方面、對於經費問題、目下以預算編制之關係暫不能擬發、再者經費之分擔辦法、維擬由市署擔任三分之一的計劃、但對此修堤事項市署認為利益全國乃國家的事業非僅一哈爾濱也、故對於擔三任分之之尚無確定但將來或抑擔負云、至於動工修築一層定於七月初暫由市署個辦經費三十萬元、先行開工云

哈大直通車 時間表已決定 同於九時開車

關於國有鐵道之行車時間鐵路局定於八月三十日夜間、將南部線之改軌工作完成後於九月一日、即另行改定茲僅將大連哈爾濱間列車行車時間列後

大連早九時開、當晚十時半到達哈爾濱

哈爾濱早九時開當晚十時半到達大連

此列車以外尚有三列車、一直通奉天二到新京為止

烏吉密車站 發現小股匪 當為駐軍擊退

二十日夜十一時三十分、濱綏線烏吉密車站、突襲進胡匪多名、焚燒掠搶倍極猖狂、一時車站之空氣驟然緊張、所幸同時路警及駐軍均得報趕到現場、協力猛擊、始得驅逐出境、未致大受其害、至於詳細經過情形尚不得而知云

勞工被人所算 負傷倒臥路旁

日昨午后一時許在難民區三角池水泡子岸上、倒一滿人身穿藍布棉袍、類似苦力者、流、其頭部右側不知被何人打傷甚重、早已不省人事矣當經交通警察招救急車送往市立醫院、嗣後該人稍見甦醒、畧能言語、詢其名徐吉安三十歲住道外十五道街、再問又失知覺矣視該人生命頗稱危篤云

刑事科捉獲慣匪 自認行搶不諱 供出餘匪多人可次第授首

警察廳刑事科搜查股朱股長爾字隊飯田隊長王副隊長等日前捕獲慣匪數名、已見本報、茲將已承認不諱慣匪、朱開山、王殿臣、二名供認行搶經過、詳細記左

慣匪朱開山供稱河北省天津人、現住道外北四道街韓人嗎啡館無職業、現年三十四歲原籍有六十二歲之父親名朱有良、及六十歲之母親朱張氏、原在家耕種、於二十五歲那年六月間外出、到江北五里莫打秋草為業、四年後即到黃山咀子修稻地二年、又到安達道東隨王把頭抗袋子二年零四月、於康德元年二月間到哈賓工、於康德二年一月一日間為匪共行強兩次、同夥有姬實增盛外、劉老四、王殿臣等、係在道外北四道街認識的、二年一月間不記那天曾同盛三、姬實增、在下午四時搶難民區下坎一個開小舖的不知姓名、係由盛三拿的橹杆手槍、同姬實增動手、彼在外把門巡風、又於月某日、下午七時在道外南十道街同劉老四、王殿臣、搶過買賣破亂的張鳳林家、係王殿臣與張鳳林相識、知其一切、是時王殿臣在外持槍把門彼同劉老四持尖刀到屋搶的、搶難民區下坎這時這家男的外出拉洋車未回、只有一婦同懷抱小孩在家看守小舖、並未搶出錢來僅搶出粉包煙捲十六盒、搶舉為彼等分抽了、搶十道街張鳳林的時候、係由後門進去的、那時他家有男女二人帶一五六歲小孩、彼與劉老四進屋用槍威逼吓其家人在地下、這時彼等由炕棹抽屜內、搜出國幣四十八元後即逃走、到以先住的那個韓人朴姓開的嗎啡館裏分贓得國幣十二元、但是彼拿的橹槍是劉老四的他們怎來的不知、盛三姬實增住址不詳

劉老四住現在住的北四道街韓人李姓嗎啡館內盛三年約三十來歲、中等身材、圓臉尖下額、右眼玻璃花、平頭內穿藏青色學生服、外套、青棉袍、時戴黑眼鏡、頭戴灰禮帽足穿禮服呢鞋、山東口音、姬實增年約二十多歲大骼分髮方圓臉穿紅絲色花道布棉袍、外套、大藍布衫頭戴新灰禮帽山東黃縣口音劉老四大骼長臉尖下額約三十餘歲、穿藍布棉襖、上身白布衫戴毡帽、本地口音、彼所帶四捲鐵絲足預備行搶時綁人用的

慣匪王殿臣供稱河北清苑縣人、現住道外北四道街韓人嗎啡館、現年二十八歲、無職業、原籍有六十二歲父親名王玉懷、六十三歲母親、王李氏尚有三十二歲之胞兄名王殿五及二十四歲胞弟王窪子、以前在家耕種、於十八歲那年三月出外、先到天津南關下頭馬廠義聚恒學織地毯、三年半於大同二年二月間來哈、在道外南十道街義聚興傭工織毯、於康德元年陰曆十二月下來的後、就在道外北七道街口小店居住一宿、即到北四道街韓人李姓嗎啡館扎針、康德二年二月為的匪、共同夥五人、一劉老四、一、朱開山、一、盛三、一、范永恩共行搶二次、二月十九日下午八時搶道外中舞臺後身樓上居住之李得山家、於某月某日下午六時在道外南十道街搶過買賣破亂的張鳳林家、行搶李德山時、係盛三的表兄趙鴻賓插籤、行搶張鳳林時係在十道街義聚興傭工時與其住斜對門知其詳細、搶李德三時同盛三、范永恩、等盛三持橹桿手槍范永恩持尖刀進屋彼拿鐵棍在門把守計搶正國幣十元、青布羊皮襖一件、灰洋毡一條、小孩銀鐲子一付完畢即逃走、南梓廠、插籤之趙鴻賓家、分贓彼得國幣三元、銀手鐲給趙鴻賓家小孩啦、皮襖洋毯也給趙鴻賓當錢作盤費、全家往東山裏去啦、搶張鳳林係彼把門經朱開山拿搶同劉老四、持尖刀到屋去的、搶出國幣四十八元、逃往道外北七道街十八元、暨洛四是住在北四朴高麗嗎啡館分的贓、我勝道街我住韓人嗎啡館、他是大骼長臉光頭、四十餘歲、有白面瘸盛三時同姬實增赴南十七道街煎餅舖張金梁家係姬實增的親戚、惟盛三他年約三十多歲、中等身量、窪面卜額尖右眼皮有玻璃花、牛頭穿青色學生服、外套花布棉袍時帶黑眼鏡、頭帶青呢便鞋、山東口音、范永恩前在道外十二道街收容所戒嗎啡死了

統一市內發電所 增設大發電機
電業局之革新計劃

哈爾濱電業局、因市內所用電氣、向由馬家溝道裏道外三處發電所供給、此於統制上、頗感不便、今為統制單一化、已於馬家溝、着手增設一萬四千基羅瓦之發電機一座、於本年末、可能完成、於此發電機完成後、馬家溝一處之發電量、即有二萬八十二百基羅瓦、於是道裏之發電所、將改為變電所、道外之發電所、將移至鶴立崗現在三發電所之發電量、在三萬一千九百基羅瓦、而市內之需用量、在一萬基羅瓦上下道外發電所、已於三月廿日停至運轉、道裏發電所之四千二百基羅瓦之發電機亦準備往馬家溝轉云

哈爾濱法院旁聽記
設計誆去空白字據 翻臉用來詐財
放印子的欺騙愚弱妓女 證人到庭願為私中和解

妓女王鳳珍二十六歲奉天海城人、現在道外八年市九道街門牌十二號為妓、在滿洲事變之前因與她的本夫藍亭桂、在濱地方法院離婚之後、負有一千元哈洋的債務、遂即追入娼窯、墮落煙花、因鳳珍長的有幾分姿色、事由尚然不壞、這時候却被一個專在娼窯放大頭印子的梁子儒看上眼啦、遂即拿出甚人他本能在鳳珍跟前大動殷勤、併許給鳳珍代還一千元哈洋的債務、鳳珍本一青年少婦、初入娼界、那知甚人的手腕毒辣呢、遂即樂不可支、以為終身有託、凡事無不依從梁某、遂暗出錢欵、找一開窯子的袁玉亭頂名、叫鳳珍出名劃押立了一千元的字據、依鳳珍雖然還了舊賬一千、以然是拉了新債兩個五百、外多添了一個管着拿錢的妍夫也是該着老梁的鸞星發旺、鳳珍就伏首貼耳的、給他混了四年賺了一萬多塊、梁某見鳳珍真有賺錢的能力、恐怕拴不住她、又假以播她本夫藍亭柱為詞、格外叫鳳珍立了九張空白字據、按張劃上手押、於年前十月間、因娼窯事由不佳、梁某遂即改換面孔、對鳳珍時加虐待、鳳珍因不堪虐待苦楚、遂向法院遞呈聲請脫離自由、後來梁某託出他那開窯的朋友張雲濤趙清波二人調處、由張趙二人介紹給鳳珍使了四百元的押賬、退給梁某四百塊錢、始將袁玉亭名下一千元社洋的字據倒出、提茲勞燕分飛、各奔東西後來梁某想起有尚九張空白字據、這時可就有了用啦、遂即自行填寫一張五百元、一張一百元的兩張借據、在濱江地方法院就把鳳珍告啦、在初審時鳳珍雖然據理辯訴、奈有自已親押、再有張趙二人的偽證、初審判令鳳珍償還六百元的債務、梁某心尚不甘、復又用空白字據寫上開窯子的郝德印的名字、令郝某亦向調解處控告鳳珍、因這八張空白字據、簡直就算玩不開啦、遂即聘請律師李文毓、代理上訴、不服原判在上次開庭時、梁某楞說這六百元的債務、張雲濤趙清波二人知道、經二審陳推事日昨午前十一時傳集原被告及張趙兩證人、由兩方代理律師聽審之下、開庭審理、茲將審問供詞誌下

問、梁子儒你代的證人到案嘍嗎

答、到案啦

問、帶證人張雲濤趙清波上堂(承發吏帶到)

問、你叫什麼名子

答、我叫張雲濤

問、多大歲數那地人氏作何生理呢

答、四十四歲奉天海城人娼業

問、你叫趙清波嗎

答、是

問、多大歲數

答、四十二歲

問、那裏人呢

答、錦州省人

問、作何生理呢

答、花界

問、關於梁子儒與王鳳珍二人脫離倒給梁子儒四百元錢字據退出、是你二人給說的嗎

答、是我二人給說的

問、上次梁子儒供稱王鳳珍借貸六百元的字據你二人知道、故此今天傳你二人到案證明、究竟你二人知道或不知道、你要以實言證明

答、(張雲濤)法官這事到叫我為難啦、要說知道、不過亦是一句空話、不能發生效力、要說不知道、事又是我二人辦的、當着他兩方、實在不好說

問、當證人實怕得罪人嗎、祇要說公話、就算盡了證人的職責啦

答、報告法官要他兩方面的官司、莫如和平了解才好

問、若如果能夠和解、法院是最希望的啦但是以前若能和解、那能打到二審呢、你二人即願出為和解、亦得微求双方之同意纔對(以下梁子儒答)

答、在和解一方面、我亦對鳳珍她父親說過、本來鳳珍現下手中無錢、我就是跟她要、她拿什麼還我呢、不過是等着鳳珍從良時、能給我五百我接着五百、能給我三百、接着三百如若再少點、亦未嘗不可

問、若是這樣進行和解、尚無甚麼不可的、況且打官司、就得化錢、認着吃虧就是便宜、那麼王鳳珍你呢(鳳珍答)

答、和解他得說出怎麼和法

問、既有張雲濤趙清波二人給你說和、定然双方和平、梁子儒既肯讓步認着吃虧、這事亦能好辦如若打官司你若贏了他必起訴、他若贏了你再上訴或者打到三審、再發還原審、延長三年二年一年半載、法院亦難斷定、況且雙方還得化錢打官司、有什麼好處呢、今天你們先下去說和、本院將此案停止一星期、如若一星期不完時、我再下票傳你們、下去罷退庭

慶祝皇上訪日回鑾 於公園內隆重舉行
克山官民參加者四千餘人 大會告畢後全體列隊遊行

克山縣路政當局各機關、共同舉行皇帝陛下訪日回鑾國民慶祝大會、于十五日上午十時在本埠東南隅公園內舉行、由各機關人員捐欵、以作紀念、當于大什字街中心高搭彩機、裝設電燈、商民各戶懸掛國旗滿貼標語、是日各機關長官各法團各學校學生自衛團及市民與會者四千餘人、屆時升旗開會、參加人員肅立整齊、首由縣公署宋總務科長致開會詞、演說慶祝會之義意、次為干縣長率全體向御影與國旗行最敬禮相繼恭讀詔書及祝詞、友軍湯瀨隊長祝詞、李旅長祝詞、協和會祝詞、日本居留民會會長村越信夫祝詞、行禮如儀、攝影、最後由宋總務科長致閉會詞、乃即散會、繼而起始全體舉行、列隊遊行、全市內經過友軍○隊部時、均高呼大日本帝國萬歲大滿洲帝國萬歲口號、長隊數里、蜿蜒進行、十分可觀、並合唱滿日交歡歌、行至縣公署前全體解散、晚間因有小風雨之故、提燈感會藉資順延、並於晚間在戲內、均有要人講演滿日親善關係云

慶祝大會式次

一、開會辭(總務科長)

二、揭揚國旗

三、合唱國歌及滿日交驩歌

四、全體向皇帝御像及國旗行最敬禮

五、奉讀詔書(縣長)

六、慶祝辭

縣長　湯瀨○隊長

李旅長協和會祝詞

日本居留民會長

七、當呼萬歲

縣長三呼大日本帝國萬歲

湯瀨○隊長三呼大滿洲帝國萬歲

八、閉會辭(總務科長)

九、攝影

十、遊行晚提燈會(寫眞即大會盛況)

警察增薪實現在即 分為兩期施行
自五月卅一與七月一日起 松田副廳長談可漸望向上

哈爾濱警察廳管下之警察、數達三千餘名、薪俸低微、最低者竟有月俸七元者、即平均言之、僅在十四元之微數、此若在舊軍閥時代、因有罰欵釋放犯人等種種不法收入、於生活上、自無問題然自新國家建設以來、力行肅正綱紀、所謂舊來之不法收入、已全消滅、此因全體警察之生活、多感困難、哈埠生活程度、原即高於國內他埠、僅此些微之薪俸、即以食之一字而言、亦感不足遑論衣住故關於此點、當局在謀警察素質向上之初、已早注意及此、是以前有改善待遇案之提出、關此預算近已通過、決即照待遇改善案增薪、其增薪方法分為兩期、一為自五月三十一日起、一為自七月一日起、在此兩期、對全體警察、每次增新三元、如此在七月一日以後則全體警察、月薪皆可增至廿元、在如此程度、則警察素質、自然可望向上、向有之車夫匪賊出身之劣等警察、自易淘汰、於增薪後、月需一萬八千元新經費、警察廳長松田氏、關此語云改善警官待遇、及素質向上、已久為懸案、惟因預算關係、致拖延至今、幸而新預算已被通過、此為出自改善大淘汰之英斷、此後如匪賊流氓車夫出身之目不識丁之警察、自可消誠於街頭以平均國幣二十元言之、雖不為優遇、亦可望漸次向上也云

拆土房被壓負傷

南崗下坎難民區一帶民房、在此拆除聲中、有該區第三段門牌三百九十九號房主陳世祿者、日昨午時赴新站街派出所報稱因自有之房、即不能存在、故以破料抵工之條件、令趙守延拆除、詎因趙某偶未留神、被房木砸傷、大有性命之險現頗為沉重、已送往濱民醫院救治、故是預為報告、請轉報正陽署存案備查等情、該所准如所請已轉報警署及刑事科存案

舊紙幣殆全收回 所餘已屬無幾
逾期不來兌換決成廢紙 中銀關係者之談話

關於舊哈幣兌換成績、據中央銀行哈爾濱分行關係者談目下經中央方面考核結果、舊哈幣之收回已有百分之九十六矣、所餘百分之四、其中之破亂燒毀者估一部份、僅可有百分之二三、此數想於六月底、亦即可完全兌換、惟如再逾期不來兌換、決成廢哈幣無再延緩必要、再次外縣流通之舊哈幣、據調查之報告亦極稀少云

又訊、於道裏新建築中之中央銀行其工程預定十一月告竣、告竣後、該中央分行遂即遷移、但所遺舊行址作為支行辦公地云

錦　縣

政府撥與貸欵 為十七萬元 分配發給各縣

滿洲國中央政府、頃為救濟錦州省內之各災縣無力春耕之農民、乃酌撥貸欵十七萬元、刻已通令、錦州省公署按災情之輕重、支酌與各縣該省署奉令後、即將十七萬貸欵、支配與左記之三縣矣錦縣、四萬元、盤山、八萬元、台安、五萬元

鳳　城

會議維持民食 擬定之辦法

鳳城五區通遠堡、警察署長杜樹超、自蒞任以來、警聲卓著、對於警察應興應革事宜、積極進行、不遺餘力、尤復注意民生、日前統計全區境內、存儲食糧、尚不足維持本區民食、恐難實外區民食更將無着、該署長特於月之初旬、召集商會長、及各村士紳村長等、在警察署內、開會討論、結果擬定辦法、乃將通遠堡各商家、及地方大戶所存粮石、照市價分配、賣與本區人民食用、升斗不許外賣、以資挹注、而保民生、所有粉欵、先儘力籌交、其餘統由村長擔保秋後償付、各民戶暫以大照契約抵押、災黎聞此、無不喜行於色云

為鳳凰山廟會 開籌備會議 演唱大戲三天

本邑董縣長、為籌備舊曆四月十八日鳳凰山娘々廟會、特於月之十七號召集科局長、農商會、及地方士紳等、在縣署會議廳開籌備會議、議決演戲三日、併特煩警備事宜、屆時必有一番盛況云

黑　河

不得藉詞市面繁興 任意增漲房租
縣公署特佈告商民遵照

璦琿縣公署、近以地方繁興、房閥乘機高提房價、有碍租戶、故縣長裴炳熙氏、有鑑及此、曾出示佈告、禁止房產家之任意提高房間租價茲將佈告錄之如下為佈告事、查我國自幣制統一以來錢法業已歸實、黑河房租價亦照原數由江洋改為國幣、此無形中已增加租金三成、價目不為不高、近查房產家、乃以市面繁盛為詞、租金任意飛漲、甚至有加至二三倍以上者、似此行為殊屬非是、若不規定辦法實不足以限制而謀社會之安全、自佈告之日起、嗣後不得任意增加分文、倘有故違、一經查覺或被告發、定行罰辦除飭率着隨時查禁外、合亟佈告仰闔增商民一體知照切切此佈云

金　州

赤十字社 巡回診療

日本赤十字社金州支部、每年例必施行管內各屯會巡回診療事宜、而該支部今年又逢是期、故於數日前起實行各處作巡回無料施療之事宜云

海戰紀念日 開講演大會

五月二十七日、為日本海海戰三十週年紀念日、是以旅順要港部、於該日對於南滿主要都市、派遣將校軍官、開催海軍紀念日講演大會、而金州派遣之人為內野少佐、在南門外尋常小學校、由二十七日午前九點至十一點之間、想屆時定有一番盛況云

本田氏榮轉州廳

金州民政署庶務課課長本田美義氏、頗協得一般之好評、成績優良、供職多年、今奉到當局命令榮轉至州廳學務課勤務之職、聞不日即行離金赴任云

施行畜犬 消毒注射

金州警察署、為管內一般所畜之家犬衛生起見、曾於本月中旬、在邑之南門外屠獸場、特施行消毒射藥針事宜而成績甚為良好云

詔書捧讀式 已隆重舉行

黑河市於本月十七日上午九時璦琿縣裘縣長、協同所屬機關職員、在本市縣立男師校內、舉行詔書捧讀式、出席者、縣長參事官以下約六百餘人、齊集師校庭前、即按次開始舉行、初由官民一體唱國歌、向國旗行三鞠躬禮、次由裘縣長捧讀詔書、讀畢、則由岸谷參事官並臧警務局長講話、然後撮影、則典禮於隆重中舉行完畢云

金廠設警察署 已編制就緒 不日即行派委 署長前往視事

黑河市溝裏逢源金廠擬成立之逢源警署、現正由縣當局派員赴該金廠編制、聞近以編制就緒、不日即行派委署長、前往視事、以資維持該廠治安、及佑護工民云

安　東

襲桓仁匪幫 被擊潰逃亡 斃匪十七名

頃據軍界訊桓仁縣、數日前竄入紅軍二百餘名襲擊縣城及解除警察武裝槍械、大肆猖獗、日滿當局為徹底殲滅該匪股計、當派大軍前往、於十九日、經四時之戰鬪、為該軍一陣砲火、卒將紅軍全行擊潰、當場斃匪十七名傷匪五十餘名、得獲槍械子彈甚多該匪團已四分五裂、潰不成帮該軍仍在追擊中、並聞匪首為楊偶司令現已受傷狼狽竄逃云

長　嶺

跛者打刦瞽者 領道兒負傷 被警署捉獲 送縣署懲辦

長嶺第六區管界某屯、有牟春發者、因小孩有病、請一瞽者占算、瞽者云小孩犯關煞、必須破關能好、言明治費五元、迨經瞽者破關完畢得錢到手、適被該屯跛者王喜林所見、頓起盜心、瞽者出屯、王喜林尾隨其後、行至曠野、舉棒威嚇、逼索錢財、將瞽者打倒、領道小孩(年十三歲)情急、與之交手跛者一怒、殺機頓生、莫若將其性命結果、免生後患、當將小孩用刀扎傷十餘處、昏倒于地、跛子王喜林搜出錢財回家而去、以為無事、不料未幾小孩復活、負痛導瞽者至警察署報告、該署即派警將跛者王喜林拏獲、連同原告一併送縣懲辦云

沙　河

三區各村併成 十一個主村 中宮參事官 當日返省垣

瀋陽縣公署、因鑒及縣境各區主村過多、鄉民負擔甚重、改善村、劃併主村、減輕擔負一案、已誌前報、因各村時起紛爭、經中宮參事官躬親分赴各區、實地劃併、茲因施行日迫、其一二兩區、業經劃竣、該參事官於月之二十日上午九時、攜同秘書由省至柳匠屯第三區工作劃村、十時假區校召集現職村長副列席、為促其澈底明瞭併村之意義、印發暫行選舉村董規則、暫行村制規則各數十份、由參事官、秘書區長逐更譯解釋後、宣佈分併各村之規定、總共全區併十一主村、彼時即有多數村長副不採同意者、有云距離甲村較遠、辦事困難、請劃歸乙村者、有因土地不勻、負擔輕重者、互相請求、嘵嘵不決、而該參事官痛關民隱、相形之下、頗難裁決、旋復有陳相屯與柳匠屯爭論主村之要求、此次已劃定柳匠屯為主村、陳相屯為副村、突有陳相屯村長代表、大言不公、被參事官斥責、及村長副排解、氣方消息、因時間關係僅將十一主村決定副村回縣審核、復向各村長副訓話片刻、時已五時閉會晚餐畢、恭送返省矣

瑣　聞

△天旱不雨堪憂

(金州)自昨年冬未見降雪、至本年四月初旬、曾降雨壹次、僅微濕地皮、對於農田無濟於事雖直至近來每日風揚沙起天空不見片雲、乾燥異常、若再月久不雨、禾苗即有枯槁之虞、將來秋收恐無望云

△廣寧寺香火會

(金州)東半啦山廣寧寺每年舊曆四月二十三日、為該廟香火會之期、而日前又逢是期、故該寺僧人特修經一日以答神庥、因之四鄉老幼男女、前往燒香還愿、絡繹不絕、並與小販經營趕廟發其其會利甚多、故異常熱鬧云

△少年逞技受創

(吉林)有時髦青年身著制服形似流氓由福綏門裏騎自轉車直赴北山麓廣場上、大玩其花活、一時觀者如堵、譽聲嘖嘖、掌聲如雷、正在得意之際、不知緣何失手、車往東人往西倒跌、距有四五步之遙、觀者皆失色、未幾勉強爬起、褲扯手破、胯左受重傷、似不良於行、運轉移時始將車扶起、顛跛以去、嘵斯入也想亦自悔輕狂矣

△兩騎車撞一處

(金州)日前南街有一山東人某騎自轉車、由北往南而行不料行至新市街首、與一賣鮮魚騎自轉車者撞在壹處當双方之前車輪、俱受傷損於是二人起口角幾至動武、後經衆人排解、始了事而去

△設煙草分銷處

(黑河)哈爾濱秋林洋行、附設之煙草公司、曾於本月中旬、派來專人、擬於黑河市成立分銷處、該某到黑後、即下榻於恒茂昌雜貨店、聞與該店已接洽妥當將來由其代理云

△演戲酬謝河神

(通遼)本邑每年由農商兩界倡演酬謝河神戲劇、今又屆演戲之期、預先已籌備完竣於月之十九日開演、一般苦小本營業、均來趕此盛會想城聽戲者、亦頗不乏人、而愛戲曲者、爭先恐後四鄉來能利市十倍、不意天不遂願風伯肆虐、飛沙揚塵、令人不能睜目、因之看人減少、小買賣頗為叫苦云

△雨未降大風吼

(錦縣)由春徂夏、雨水缺乏一般農民、方均翹首企盼甘霖、然迄今點雨未霑、以致土質乾燥、詎料於月之十四日晨起、烏雲密佈、至下午三時許、飛沙物塵、誠空前罕有之颶風也

△書局購來新書

(海拉爾)邑北大街南廣昌書局經理徐景原氏、少年英俊交際頗廣、經營得法、忠誠篤實、以致年來營業頗好、最近因為各學校已開學月餘對於各種書籍、必有所需、今為備各學生之需用起見、特由奉哈運到各種新書、參考書類、雜誌小說、一切文俱學生用品、均已到齊云

安東

縣署召集署長會議 垂詢地方民情
並指示機宜討論庶政興革

安東新任縣長宮文超、莅任後對於地方庶政、即大爲整頓、其興革諸端、已擬具成案、自必逐漸實施、茲該縣長以安東計共六區、各區署長負地方行政全責、爲垂詢民情、及設施並順便指示一切機宜計、本月二十四日特於縣署內、招集各區警察署長會議、垂詢指示一切、已由警務局通知各屬、屆時前往會議云

一匪行搶 擊傷櫃夥 未搶即逃逸

安東省市近來搶案迭出、已誌本報、茲於二十一日午後七時許、六道口菜市內魚菜商元興順、忽去匪二名、一匪門外把風、一匪持手鎗入內恫嚇事屯、該櫃夥張某、當以多數銅字向匪擲打間、匪遂還鎗擊穿右手、及入左腹、匪遂逃逸未搶而去、當報警追緝將傷夥送往南滿醫院治療、至有無生命危險尚不得知

縣署請撥賑糧 救濟四鄉災民

安東農村、去歲收穫不佳、民食缺乏、雖經當局再四設法賑濟乃終未普及、茲聞縣公署現又爲救濟四鄉民食起見、特向中央民政部災害地方救濟委員會、請求撥發救濟貸款包米一千五百石、以便發給各區村現正在請求中至能邀准多寡容訪再誌

虹螺峴

警甲實行長期設卡 雷署長盡職

錦西第五區虹螺峴、警察署長雷潤氏、自蒞任以來、整頓經數月、其清廉自守、業務、矢謹矢慎苦對於治安實有研究、而我邑商民、感頌非淺、近因春夏交替、匪患四起、迭經發生、時有所聞、該署長維保障治安、不遺餘力、前曾招集各村副等開全體會議、當即表決、並按每村、抽選常駐團丁二名、來署服務、並藉以練習、聞該街四路通達、商民稠密該署長努力設法、保全地方並飭令警甲數名、按其重要地址、長期設卡、不辭勞怨然我錦西、地臨邊陲、得此警官、商民可以無憂矣

三道溝

孫縣長發放賑糧

輯安三道溝村長孫鴻賓、頭腦清明、思想新穎、且精於岐黃、淫於典籍、自任職以來、對於村政、銳意刷新關心民瘼、無微不至、以故每獲上憲嘉尚、優予獎叙、查去年天災奇重、今歲民食堪虞、而溝裏一帶山地、因匪賊之跋躪、民無敢往耕者、荒蕪殆盡、以致四野飢民、絡繹於途、徘徊於村公所之

訥河

舉行詔書傳達式

本縣此次因我皇上訪日平安回鑾、倍受友邦朝野熱烈歡迎、亟應慶祝、以表謝忱、是以我國當局、有鑒及此、特通令全國省縣、舉行詔書捧受式、以垂永久、本縣奉命後、即本月十四日、在本縣署召集各機關首領、紳商法團、日滿要人、均於是日上午十時齊集縣署、隆重舉行、首由崔縣長率同各首領法團、先向友邦天皇及我國皇上二聖御容、行最敬禮、繼由崔縣長以及參事官等、講演我皇上倍受友邦熱烈歡迎情形、講約一時方始畢募云云

新民

興隆店大火災 損失數目頗鉅

於本月廿日、二區興隆店車站下、忽於上午十點、偶然起火、燒至十二時才止、共燒去二百餘間房、（市房民房均在內）商家貨品、皆未取出、幸未傷人受損失計有五千餘元云

通遼

通天寺修大殿 捐欵者頗踴躍

本城通天寺主持僧能慧、俗名李榮久、自皈依佛門以來、抱救世絕大宏願、其俗家素稱小康、因伊心慈好施、家業已散盡矣、該僧於事變時通遼正是胡匪猖狂之區、一日數驚、實有朝不保夕之勢、四鄉難民、來城避難者、約數萬人、無歸無依、叫苦連天、彼時該僧正在卍字會服務、覩此情形、發誓立願、不避艱險、往返奔馳救濟、得避連往他處、數萬生命、得躍險地、俟後又由胡匪中救回婦女數十口、其時伊於槍林砲火之下、舍死忘生、卒將全城保安、待大局稍定、難民無衣無食者、又數萬、該僧又募化四方、設立粥廠、因此活命者不可勝數矣、今者、國基日益鞏固、該僧仍然立願、建築通天寺大殿、現已動工多日、下月底即可觀成、惟四方善士、因感該僧素抱善念、作事誠篤、且有毅力、乃自動捐助者、頗形踴躍云、若該僧者可謂救世之善人也云

海拉爾

鳩工重修馬路 不日即可告竣

海拉爾邑火車站、至南大營之馬路、年久失修、破壞不堪、交通實感不便、當局爲整頓路政計、特鳩工重修、不日完成後、往來行人車馬、咸異常便利云云

延吉

私售煙土犯人 被查獲送懲

本埠有姜華春者、夙以售賣私土爲業、每日招致癮君子無分晝夜、大吸而特吸、是以姜某利市十倍豈料事機不密、被專賣署將其秘密煙窟偵悉、於昨日竟到姜某處查訊、姜子某乘乃父與專賣緝私員委婉懇求之際、遂急趣發記小賣所、與該所董經理商酌、由董設計開付一二兩票、令姜某持還、以代售官土之理由搪塞之、緝私員當下失於檢點、被其蒙蔽、繼而思維、既有煙票證據、何其煙份無專賣署戳記、且煙土不祗二兩、其爲私土明矣該員遂繼續檢查發記小賣所每日銷售數目、而賬册與所領煙份、大相懸殊、繼續調查始悉姜董狼狽爲奸、通謀作弊、亦無可諱言、當將姜某代署偵訊一過、轉送官府

夫矣、致結果如何候訪再誌

泰來

縣署內務局籌畫 修補堤壩橋樑
草案已制定分部興工建築

查縣長劉暇忱氏、關心民瘼、力除民害、以謀民衆安全福祉情形、迭誌前報、茲訪聞鄧內務局長仰體縣長勵精圖治意旨、遂不憚勞瘁乃苦心努力研究、建築堤壩橋樑、各工程進行辦法、除城內道路及沿溝分段修理完竣外、現復製定修補堤壩橋樑工程議定草案、着手進行建築事務並選定夏鴻圖等董事將來水患一除、則平疇萬頃、農作物收穫可以預卜、縣長愛民心誠、可以達到也

協和會開催 籌備委員會

查泰來一般民衆代表者、向即傾慕協和會純潔工作、因特殊關係、未得及早設立縣聯合會、現承齊々哈爾事務局允許創設、並函請當局協助進行、各民衆代表者乃發起泰來協和會、籌備委員會計募集純正紳民代表者三十四人、於五月十六日午后五時於縣農會開催籌備委員會、當經選定農會長張毓蔚爲委員長、商會副會長楊桂臣爲副委員長並分別選定聯絡系、宣傳系、募集系各委員業製定草案、函請齊々哈爾事務所核示矣

雙城于上將軍發起 遊園大會盛況
計參加之學生約四千餘人 一時曉園內頓呈繁榮氣象

雙城本月十九日爲第四軍管區司令官于深澂上將所定之遊園大會、開會之日先是由縣教各當局通知軍警各界、於是日早八時到園與會、計參加遊園大會之學生約四千餘人、維持秩序之軍警約百餘人、遊人載途、車水馬龍、一時曉園、頗有人滿之患、茲誌其盛況於次

△雙城遊園大會的意義●●●●雙城遊園大會的意義、就于上將所謂述之、于上將軍謂一雙城是我的故鄉、在我的居歷西北兩方面、開闢了百畝之地、植之以果木花草植物、名爲曉園、稱不起林木之盛、池沼之美、自然不值得一遊、但是從去年以至今年、我開了兩次遊園會、聚會者也大有人在、大抵都是哈爾濱的一般同人、及雙城的一般故舊、一則假星期休息之便、大家聚在一起、作遊觀之樂、二則藉園中隙地作各種運動、可以鍛錬身體這也是一博弈猶賢的意思我想李白聚了一般朋友、春宴桃李園、其意以爲獨樂樂、不若與人樂樂、與衆樂樂、不然在鳥起摸黑的夜裏、雖然可以飛觴醉月、如果一個人自斟自酌、有什麼遊觀之樂呢、我現有這麼小小一園、雖然在白天遊園、因爲園裏面沒有什麼勝景、彷彿也同鳥起摸黑的夜裏一樣、當然感覺著寂寞、不過我想著與人樂樂、與衆樂樂、所以發起遊園運動、就是這個意義、一言發過、書歸正傳請諸君快作遊園運動吧」

△遊園大會會序之大要●●●一、振鈴開會升旗、二、奏樂唱國歌、三、主席報告開會宗旨、四、賈縣長祝詞、五、教育局長讀詞及來賓與學生演說、六、徑賽運動、（一）百米（少年部）（二）百米（成年部）（三）二百米接力（少年部）（四）來賓持球百米競走、七、球類比賽（一）排球（二）網球（三）籃球、八、野餐、九、餘興、十、散會

△遊園大會之盛況●●●●是日早上天氣情朗、惟不久則陰、至十一時始漸晴霽、遂即開會如儀、首由主席于上將軍報告開會主旨（其詞即爲上誌之雙城遊園大會的意義段所述者）繼由賈縣長張教育局長等講演、及各校學生演說、其詞莫不言之侃侃、一般聽衆、俱皆興高采烈、演說畢即發放食物（每人一包計饅首四枚肉包四枚）開始野餐、餐後、休息片時、乃舉行球類比賽與賽跑、球類比賽計分五場、第一場爲縣立之協和兩級小學校、與縣立之永安兩級小學校戰、結果協和勝、第二場爲軍醫與濱江省立之雙城初中戰結果軍醫勝、第三場爲縣立之女中甲乙組戰、結果甲組勝、第四五組爲四軍與同仁（爲雙城各中小教員組織之者）及日專戰、結果均爲四軍所勝、排網二項球類以時間過晚、一般小學生疲乏之未賽、至與球賽同時舉行之賽跑、盡爲縣立之各小學校男女學生、計有百米、二百米、四人接力等項、參加賽跑者俱屬人中皎皎、然其中猶以育德校之少年部女生敖淑倫及永安校之男成年部某（未詳其名）協和校之紀振才爲最快、紀以搶礙慢關係、未能奪得第一把交椅、一般觀衆莫不爲遺憾、將來双城之第四次建國運動大會時、或有第一之希望云、曉園風景、爲雙城之冠、加以時值初夏林花繽紛、秀氣迎人、一般遊人莫不心醉、然日已西沉遂不得不恝然而返、於是盛極一時之遊園大會乃閉會、時已五句鐘矣

△餘興●●于上將軍爲滿足一般觀衆熱望計、特於是日夜演有聲電影、及雙城運動會影片、當時觀衆男女異席、秩序井然、案有聲電影、雖已出世多年、然於雙城輒爲第一次之出演也、觀衆莫不稱道于上將軍之盛德、而歌頌慶祝云

綏化

縣署飭令各區警署 嚴行查拿賭徒
庇賭者與賭犯同例處罰 倘仍敷衍塞責決不姑寬

查賭博一項已經本署三令五申、諄誡查禁在案、乃一般無賴、藉設賭爲生活、指抽頭以漁利各處、勸聚多人、大開花會賭場、呼盧喝雉、毫無忌憚、藏奸、窩匪引類呼朋、誘惑良民、傾家蕩產擾害治安、莫此爲甚、近據密報各屬此風甚熾、雖聚賭者有人、而包庇者亦尚有人在、爾果一般賭徒、藐法已極該管官吏、尤忝守職本縣長寬仁爲懷、既往不究、來者當鑒、嗣後蠹甲牌長等嚴行禁賭、並隨時報告主管官吏、各盡職守、一體禁拿、倘仍敷衍漠視、任意塞責、一經查實、定將甲牌長及左近居戶各按連坐懲罰、而該管警官、即撤職決不寬假云云

藉娘娘廟會期 淮公醫院施診

本埠市外之娘娘宮例年於廢曆四月十八日、爲會期、是日一般迷信男婦、咸趨廟堂焚香默禱、更有紅男綠女尋芳鬥妍、爭前恐後、車水馬龍、絡繹不絕於途、惟公醫院長郭濟舟氏乘該會之人煙輻輳、率醫士邳仲彥蒞臨會所廣施診療、救濟病苦貧民、兼種牛痘、百餘名、勿論滿鮮人等、一視同仁、如該院長及醫士、誠謂普濟爲懷矣云

袁廳長歸任視事

間島省公署教職廳長袁慶清氏、前於五月一日晉京、辛抵哈爾巴嶺時、遇匪襲車、幸該廳長機警、乘隙廻避、換車赴京、迭誌前報、茲聞該廳長在京公畢後、即轉奉天原籍料理私務、現已竣事於日前搭乘京圖列車安然抵延歸任視事云

開原

民食缺乏 以工代賑

本縣縣長常璞泉、參事官宮內虎雄兩氏、前爲維持民食會經一再籌劃辦法、迭誌前報、頃聞以各縣食糧、均感缺乏、貧民嗷嗷待哺情至悽慘我縣雖未演成此種狀態、然爲未雨綢繆、不得不防患未然、除防範各區詳查境內現存及應需糧數、藉謀補救外復於日昨二十日午前十時、在縣召集各科局長法團代表開會討研、預濟方策、聞其主要辦法、實行以工待賑應期欵不虞擲民沾實惠議決情形、大致如下、一南門外清河大橋、業經請准由省以六千元之工料費建築、茲再續請早日興工、所需工人、應儘縣內之貧民僱用、呈請省署以積各欵撥出國幣三千元數、購買紅糧、僱用境內之貧民修築遼河堤壩、以所有欵紅糧發給如何施行容訪再誌

法庫

股匪竄擾境內 被警追剿潰去

警務局於十九日、下午五時接到五署情報、新民發現大幫股匪、老梯字山字等、一百六十餘名、已竄至本縣五區尾隨追擊、新民警察隊、界內、蔣家坨子村、大施搶擄、但因追擊甚急、復逃往興安南分省界內、杭家窩堡、我縣鈴木指導官、接得情報大爲憤怒、乃於二十日上午二時、協同警察徐大隊長、及各中隊長、率警兵二百餘名、連夜出發、二十一日下午三時、接到報告謂、於昨日下午五時、在杭家窩堡、與匪接戰、激戰三小時、結果打下人票一名馬十二匹、並捕獲胡匪一名現在胡匪已逃往興安南分省、平頂山一帶、刻正追擊中云

撫順

官紳迓舊迎新 開催聯歡宴

五月二十一日晚四時由當地官紳聯名主催下、召開之聯歡宴、專爲新任馬監獄長、坂本指導官洗塵、陞遷之稻葉指導官餞別宴會、特假座福合樓飯莊、參加者各機關法團首領仕紳等三十餘人、冠蓋畢集、賓主言歡頗盛一時云

老牌貨品 物質優良
敬贈雨你 請君鑒賞
本行所製出双妹老牌化粧品物質優美信用卓著向蒙各界嘉許歡迎購用行銷廣遠至深感謝現爲酬答主顧起見特製備大帮雪花膏及香品備贈凡購用完之双妹老牌雪花膏吉瓶彙呈五個之數者即以同樣双妹老牌雪花膏一瓶奉贈或按該雪花膏一瓶之同等價值改選双妹老牌別貨均任尊便但所有吉瓶須
(1)有双妹老牌雪花膏之原貝商標紙
(2)有双妹老牌錦蓋
(3)有加貼吉瓶換贈證籤三項完備方作合格滿洲國內地各行及各埠代理店均有售寄售者如有此項完備之貨品售賣購買時可如無正者三項所列換贈證拾者請向該售賣家換正並用老牌雪花膏各界士女希爲留意

廣生行啓
奉天城內—鐘樓南
營口—東大街
新京—大經路
哈爾濱道外正陽街
大連—監部通
總發行所

轟動全市 好機會來到了 樟木衣箱大減賣

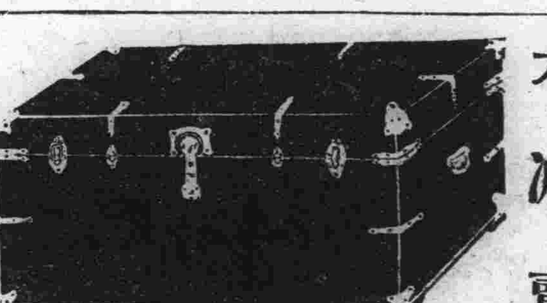

特號樟木箱子 每個 鈔票十二圓五角
大號樟木箱子 每個 鈔票十一圓
二號樟木箱子 每個 鈔票十圓
三號樟木箱子 每個 鈔票九圓
大號樟木川皮箱子每個 鈔票十四圓
大號頭皮箱子 每個 鈔票七圓
大號二皮箱子 每個 鈔票六圓
二號頭皮箱子 每個 鈔票六圓
二號二皮箱子 每個 鈔票五圓

並備多數贈品以酬謝主顧
自五月十六日起至五月卅日止特別大減價兩星期

大連市奥町四町六浪速町角
恒大公司
暫借電話(二)八三三一番

外科 內臟、肛門、脫腸、整形 花柳病一般、X線科、內科、產婦人科
大同醫院
（病室完備）
醫學博士 傅元煊
產婆 葛井せき
西崗街九〇番地（西崗菜市前電車站東）電話三、三四四五

齒科 口腔外科 齒列矯正科 補齒科 其他一般 索問小兒齒病者應談
吉岡医院
日本齒科医学士 吉岡玄一
大連市信濃町一一 岩代町電停前
電話二一一三八〇番

大連 五齋記號 電話三一五〇二番

岐山醫院
醫師 楊鳳鳴
本院 小崗子千順街 電話三・一六五七
分病室 富久町 電話三・一一〇八

頭痛的問津去求雅翠

招募代理店啓事
逕啓者敝行雜貨物產部爲擴張營業起見舉凡滿洲國各大商埠有願代理推銷者用函接洽必爲詳細奉知也
大連三春町 東北商行雜貨物產部啓 電話三、一一一九番 三、一四五六番

高等催眠術 正則專修函授科
諸君欲得眞正催眠術的本領和實際的效益乎請即加入研究不論已學未學已成功未成功者均宜學習本科經衰弱精神短少身體多病者更宜學習所授爲最進步的方法與一般呆笨的方法不同得法不論男女均能學習短期成功學費滿幣十三元歘到即授章程備案・代理處大連盤城町志發藥房谷錦三
日本 神戶市中島通三丁目百六番 精神修養館啓

（覇紉）パイン家庭用裁縫機械出世
本機爲東洋現代最新之出品機體堅牢裝置美觀耗不次舶來之機械縫紉迅速使用無音誠家庭中不可不備之要品也
招募販賣店
株式會社パイン（覇紉）裁縫機械製作所 大連出張所
大連連鎖街 中山婦人服店內
日本商工省選定優良國產品

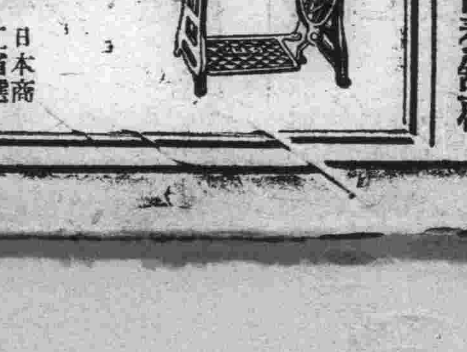

急募生徒
南滿自動車講習所
設備完善學費因爲開校一週年紀念的緣故今回入學的制限本科三個月卒業特別大割引優待之
自六月一日起夜學部開校全般三個月卒業責任教授
◎急告◎
（大連市橋立町交通汽車行西邊便是）

奉送化積藥水
化積藥收瓶子賞壹角

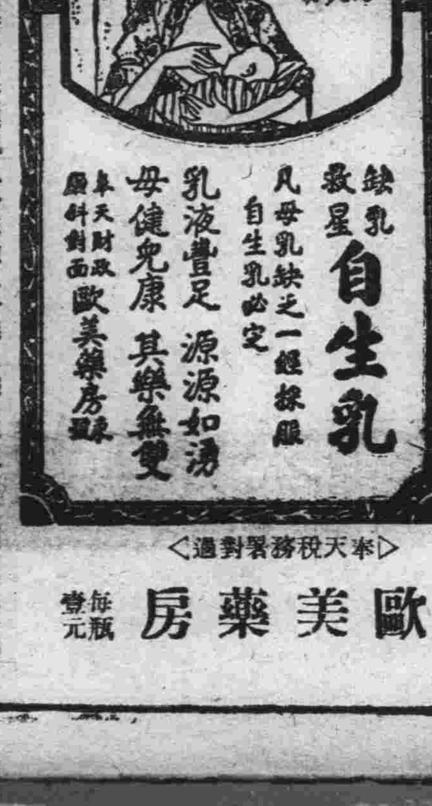

每瓶壹元 歐美藥房 每瓶壹元
<奉天稅務署對過>

代理店
▲大連西崗康德記 ▲公主嶺三合德 ▲鐵嶺世合堂 ▲綏中東和堂
▲海城素恩藥房 ▲開原城裏同順成 ▲新京中西藥房 ▲遼陽咸春堂 ▲山城鎮永順合
▲江省五洲藥房 ▲卅里堡驛志順成 ▲吉林五洲藥房 ▲營口咸春堂 ▲安東東盛增號
▲蓋平咸春堂 ▲千金寨信仁堂 ▲四平街和發瑞 ▲新京義和謙 ▲熊岳城新泰興
▲大連華泰藥房 ▲瓦房店儒旭藥房 ▲北票育太和 ▲金州老德記 ▲普蘭店康德記
▲敦化中西藥房 ▲新民同仁醫院 ▲海城華西藥房 ▲義縣同昌號 ▲興城春生藥局

大連

對林長官等證人申請 因無必要悉駁斥

被告崔松山之審理險又生枝節 新興俱樂部事件事實審理告竣

連日報載新興俱樂部賭博開張事件之第三次審理，於五月二十三日下午一時三十分，關東地法院續開，追訊崔松山，崔松山竟每一句陳述，而禮拜叩首，陳述主要之大意如下

因爲受森、吉田、齋藤等命幫俱樂部之忙，因梁煥有持有絕對之權柄，奪而爲已有，實爲不忍，因爲不忍之故，乃以病謝絕，不得已乃爲介紹賭場檢查員四名，因此由森與和田每月給百元以上至二百五百元之報酬，合計共領到千二百五十元

對此陳述之吉田親數，爲答待，乃述如下之大意

訪問崔松山，則有其事實極力否認，並未說請崔幫忙的話，因爲森君命和他會面而已上理事長與森常務理事之對立，延而到梁煥有與崔松山之對立，至於齋藤氏亦一如吉田氏所述者，到此時已午後三時四十分，則關係被告之事實審理，已全部完竣，乃決定下次六月十一日再開，比及稍休息，由下午四時再起，再開廷審理三日，作補充之審訊，及證據與證人之申請，到下午四時半閉廷

至於辯護士團則對新興俱樂部許可當時負責任當時關東廳警務局長現南洋廳長官之林壽夫氏，及愛媛縣知事大場鑑次郎氏外，又有許可於新興俱樂部前身稽園俱樂部當時，公然白晝作大規模的賭博，則立證人爲前小崗子警察署長，現安東警察署長三浦貞三氏，及當時經營者本俱樂部連坐之森宣次郎等爲證人，申請之下，高橋裁判長，對此申請，如自答覆，各方正在注目之中，因恐成爲刑事問題，則依「本件無須行政上證據之必要」之意向，悉行却下之

如此則在補充審理之後，即入求刑之辯論，而得終結乎

因請負公司謂 已得有認可 故安心而賭博

新興俱樂部賭場開張事件續行公判第三日，於二十三日午前九時半，由高橋判官承審而行開廷，接續前日先行滿人范善亭之事實審理，至午後零時十分，曲永坤、孫錫坤、脩春圃、鄒恒堯、林濤忠、龍才，及俄人某共八名，之事實審理，完全終了，皆陳述謂

請負公司代表梁煥有謂已得關東廳之諒解，故安心作制限外之賭博

於是閉廷，午後續行大賭博開張之主腦者，崔松山賭博開張幫助之事實審理，以崔爲殿後，全部被告之審理，即告終了，然後由辯護士方面行證人及證據之申請云

因農民苦旱災 欒家屯亦祈雨

自春入夏一久旱不雨，土乾地燥，不得及時播種，一般農民莫不憂形於色，大連管內欒家屯會會長協議員以及各屯長，特於二十四日，設壇求雨於韋陀殿，更於二十五日遊行，黑石礁小平島會亦參加，二千餘人，天宮有靈當必早降甘霖，以慰民愁云

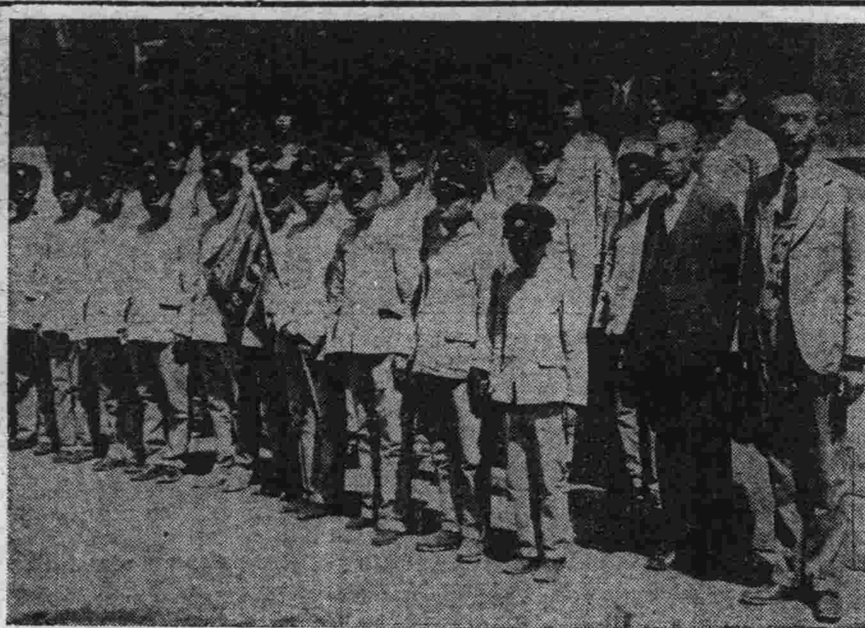

海軍三十周年紀念 舉行盛大式典

以大連市爲主體共同籌辦 並作模型軍艦之市內遊行

大連市之日本海海戰三十周年記念行事，決定分爲二十四日之歷戰者之實戰談及二十六日，二十七日則特舉行記念式招魂祭、爆炸模型軍艦、及模型軍艦市內行進，講演會，及其他左記之各事項，爲慰戰歿勇士之英靈，展開一紀念畫圖，此模型軍艦之市內遊行者，即武勳赫赫之往昔的軍艦，作成三十隻之軍艦模型，司令官爲小川市長，岩井鄉軍分會長諸氏，即

第一艦隊、三笠、富士、敷島、朝日、春日

第二艦隊，(區長聯合艦隊)出雲、入雲、常盤、淺間磐手、吾妻

第三艦隊，(電氣、瓦斯、水上行商、商店協會等混合艦隊)笠置、千歲、新高音羽、信濃丸、航空母艦

第一驅逐隊、四隻

第二驅逐隊、四隻

第一潛水隊、二隻

此外有實業學校之音樂隊、奏樂而堂堂的行進三笠艦以下記各所

沿西崗子電車由大黑町左折入向春街－聖德街－眞金町市場橫－霞町－工場前－沙河口神社－市場－大正廣場－中央試驗所－紅葉町－花園廣場－連鎖街－中央常盤橋－中央公園前廣場－(午前十時半－午後一時)春日町－若狹町－三河町－西廣場－伊勢町－浪速町－奧町－大廣場，滿鐵－朝日廣場－山縣通－紀伊町－敷島廣場－東鄉町－濱町－但馬町－磯町，大連醫院－神明町，到下午四時半，到大連神社前解散，至於其他之豫定行事如下

二十四日午後七時，日露海戰歷戰者實戰談(在彌生高女學校，開催歡迎一般來聽)

二十六日午後七時，映畫會開於彌生高等女學校講堂

二十七日午前八時，模型軍艦市中行進開始

午前十一時，記念式，在忠靈塔前執行招魂祭，在忠靈塔(記念式終了後繼續)接待遺族傷兵(愛國婦人會國防婦人會)午後○五十五分模擬軍艦爆破於春日池午後一時，學生射擊大會(春日池射擊場)同奉納角力大會，(忠靈塔前在鄉軍人中等學生參加)同奉納拳鬪大會於忠靈塔前股部，森(修)等以下十數名選士試合歡迎參加同鹿兒島棒舞(於忠靈塔前鹿兒島縣人會奉約)奉納大神樂於(忠靈塔前大日本九州豐前岩戶神樂參拾參番神坂神樂)午後七時半，講演會(協和會館濱田要港部司令官閣下)、電氣會社、當日開花電車運轉商店協會由二十四日到二十八日海軍記念日開催祝虎頭裝賀飾競技會開催

兩判官辭職 最近當可公布

旅順高等法院森本上告部判官並長島覆審部判官，日前提出辭職呈文，二十二日已經得關東局當局允許，但須經過日本內閣通過，故發表正式命令，尙遲延若干時日方能實現

此次森本長島兩判官之辭職，正當地方法院發生瀆職事件，不知者最易聯想其辭職必與此案有關，其實際與此案完全無關，純因其自身上之機會而請辭，如森本判官，已於三月前即洩漏辭職意思，據聞森本長島兩氏，大體決定於辭職後，均在大連經營辯護士事業云

大連署刑事隊 捕得山東匪首

在山東省昌邑縣擾亂之匪賊團之頭目，以下數名脫逃中國官憲之手，而密秘潛入大連居住，企圖潛入滿洲策畫之匪賊團，昌邑縣遊擊隊長楊德祥來連，遂請求關東主廳通知大連各警署，協力逮捕，於廿三日午前二時，大連署刑事隊一行，襲擊向陽台番外三十七番地，匪賊團之副頭目王範九(三一)及妻王楊氏(三一)王董氏(二六)王全清(一八)等四名，逮捕後即押於大連署留置場內，遂檢舉其頭目，目下大連署嚴重搜查中，右記匪賊，於昌邑縣作出殺人强盜事計十數件，其部下約有四百名云

西崗商會爲發展地面 實行新設街燈

已由電燈公司開始工作 六月初竣工即大放光明

大連西崗商會爲謀發展地面起見，已於日前即陳情電業公司，於大龍街一帶設立電燈，現已得電業允許，定於六月初旬，即能建設完畢，即放光明，立刻即能使成爲不夜之市，而其建設費收取法，定爲由房主照間擔納，一間每月二角，納一年半爲止，而電燈料，一間三角，亦由各商號按間擔納，該會於日昨即致函通知各房主及各商號照間擔納，茲將通知原函錄下

逕啓者案查通過大龍街一帶，設立電炬一節，現已實行，定於陽曆六月初旬建設完畢，即放光明，所用之建設費，皆由房主照間擔納，每間每月擔金票二角，共納十八個月爲止，查台端於大龍街所有之房產共計若干間，每月應納金票若干建設費，如願由租戶代納，先指定索款商號，即來一函通知，或先期兌換金票如數交付，本會悉聽尊便，此致，康德二年五月大連西崗商會啓

逕啓者，案查通過大龍街一帶，自一番地至八十番地，設立電炬一節，現已實行，定於陽曆六月初旬設立完畢，即放光明，所用之電料，皆由商家按間擔納，每間每月金票三角，查貴號占用房屋共若干間，按月應納金票若干，按月照此施行，特此通告，此致

康德二年五月

大連西崗商會啓

大野總長 視察日程

大野關東局總長，於二十三日午後二時，乘自動車由旅順出發來連，午後三時參拜大連忠靈塔，繼復參拜大連神社，其次即訪問滿鐵與林總裁，及八田副總裁，各理事等會談，復到大連民政署在該署會議室，召集米內山大連，山口金州，林田普蘭店，以及貔子窩，各民政署長，並大連民政署各課長，市內各中等學校校長等，致一場之簡單訓示詞畢，即至大連市役所，訪小川市長，致新任之詞，午後四時半入大和旅館稍爲休息至六時半即開催招待在連官民披露宴云

二十四日同訪問大連各機關並於晚六時半出席官民合同之歡迎晚餐會於大和旅館

吉林丸輪船 載來之要人

五月二十五日，入大連港之吉林丸輪船乘客中，有左記各要人

林陸軍大臣，副官步兵少佐有末精三，軍務局長永田少將，副官砲兵大尉植田達夫，陸軍省滿蒙班長，步兵中佐大城戶三治，京都大學教授島村高三郎、金澤醫大教授上野一晴、滿鐵技師市原善積、內閣書記官兼法制局參事橫溝光暉、對滿事務局庶務課長增田甲子七、商工省書記官小金義照、金澤醫大教授早尾虎雄、同杉山繁輝滿洲福紡專務角野久造、滿洲技術協會長、貝瀨謹吾、陸軍省出入記者團七名、男爵夫人園田京子等

因鑿石放火藥不慎 致燒傷了自己

三名均受傷一名甚危險

五月廿三日下午三時許，在市外西山會灣家屯，有以火藥放石砲，演成一幕空前罕有之慘劇，當時將在場之苦工燒傷三名，一名生命極形危險，茲誌其作業經過如下

有王福全者(年三十歲)現住市外西山會灣家屯四十五番地素日以經售打亂石爲生，頗獲厚利，遂僱有苦工三名，一名爲馮玉芳(年四十五歲)一名爲張鴻仁(年廿五歲)一名爲徐德貴(年四十歲)俱係山東人，本以賣苦力爲生，對於打石一業者，並無經驗，自被王某僱用後，亦未曾發生何等事端，突於五月廿三日下午三時二十分許，三人同在其主人所有之附近山後石坊，採鑿亂石，每逢硬石，必以鐵樁鑿孔，行放石砲之工作，在當時向石孔下火藥之時，用細鐵椿向孔內塞藥，然後以火放之，不料正在鑿孔之際，石孔內附帶有火石，張鴻仁不識火石性，當將孔中火石鑿出火星，遂將裝入之火藥引着，祇見呼的一聲火光，由石孔中吐出，立即將張某馮某徐某三名燒倒，相繼所穿衣服，全被燒毀，三人各與衣火掙扎，將工作中之張鴻仁遍體燒爛體無完膚，當被燒輕者徐某奔告其主人，馳至現場查看，果見張某及馮某，已被火燒得身體不堪，叫號於石場，王某趕急以車拉送至市內，博愛醫院，施以止痛之診治，張馮徐三名同宿於院內，翌晨徐德貴因輕傷出院，其餘二名據醫生之觀測，張某被燒，身體已無完膚，生命極其危險，祇馮某尙不至於有若何之危險云

法院事項

△起訴▽

△原告 王祖達被告商田成一請求欠賑金二十五元(五、十三)

△原告 孫貴程被告吉田代萬市請求貸欵金一百二十五元五十(五、十三)

△原告 高會源被告木邑荒雄請求欠賑金三十元(五、十三)

希望官民協力 而期無遺憾

於新任披露宴席次 大野總長之就任詞

大野新任關東局總長，於二十三日晚七時，在大和旅館招請關東州內官民有力者，開新任披露之宴，參會者有竹下州廳長，小川市長，林，八田滿鐵正副總裁，高柳中將，山內電電總裁，大內市會議長，在連各國領事，國人方面有張本政，顧睦堂，許儷年等及軍部官民代表者二百數十名，盛宴終了後，乃由大野總長述如左之詞

滿洲國之急進展，已在各位洞察之中，在此重大時期，長岡初代總長，榮轉於滿洲國總務廳長，鄙人襲其後，但與前總長個人關係頗爲懇切，因此之故鄙人之任總長，似與前任者無何等變化，實有一身同體之感，但是各種重要問題，堆積如山，仍希各位予以援助，並舉盃祝來賓之健康，其次由小川市長代表述答詞，到晚八時半始散盛會

法庫縣立初中校 修學旅行來連

一行卅七名由校長引率 特到本報社參觀各部分

法庫縣立初級中學校修學旅行團一行三十七名，由該校長楊榮久氏引率之下，於二十二日午后一時抵鐵嶺參觀龍首山，縣立師中校，女師中校，第一小學校，第二小學校，私立銀岡小學校等畢，乘二十三日午前八時車由鐵嶺來連，當即下榻於中華棧稍作休息，即到市內各教育機關參觀，於午后二時特到本報參觀編輯工場等各部分畢，並在本報門前撮一紀念影，即行辭去，仍到各名勝地參觀，茲將其參觀日程及各學生氏名並分擔職務錄下

△五月廿二日 鐵嶺龍首山，縣立師中校，女師中校，第一小學校，第二小學校，私立鞎岡小學校

△五月廿三日 滿洲報社，埠頭埠頭事務所，滿蒙資源館，交通館，

△五月廿四日 盲啞學校，第二中學校，早苗高等小學校，彌生高等女學校，西崗子公學堂

△五月廿五日，乘午前六時車赴旅順，參觀關東廳博物館，旅順師範學校，白玉山，午後六時返連

△五月廿六日 沙河口鐵工廠，星個浦，電氣遊園，

△五月廿七日 乘午後九時發列車赴奉天

△五月廿七日 午前七時抵奉天，參觀南滿醫院，奉天省立第二工科高級中學校，美術專門學校，北陵

△五月廿八日 故宮博物館參觀畢，乘當日午前九時之列車返鐵嶺，即日午後三時抵法庫，其一行之姓名及分擔職務列後

△引率者 校長 楊榮久

△團長 訓育主任 張思九

△副團長 日語教員 張賓衡

△隊長 汪洪洲

△第一班々長 安百森

△第二班々長 梁啓泰

△會計係 孫明邦 孟慶成

△庶務係 徐鳳池 蘇慶春

△彙錄總報告者 蕭桂丹、秦維楫 孟述智、任啓泰

△分類記錄者

△機關學校 趙景忭、杜春曜、彭鳳俊

△名勝風景 張恩山、邱凱元、徐誠善

△社會一般 張柏陽、徐奎善、汪洪洲

△團員 張政、任慶堯、張愼恐、魯恩濟、戚文彬、杜春池、王崑瑤、朱煥彩、吳光磐、任廣泰、張慶棟、韓永先、崔立田、李向義

(寫眞即法庫初級中學校修學旅行團一行參觀本報之留影)

△寫眞即二十三日午到本報參觀之法庫縣立初級中學校修學旅行團

THE EASTERN · THE EASTERN · THE EASTERN

高級 洋食・吃茶・酒場

定休日 每月十八日

(伊一思堂)

イースタン

浪速町 幾久屋旁

電話二四四一六番

營業時間午前十一時起午後十二時止

THE EASTERN · THE EASTERN · THE EASTERN

◎注意 病室完備 入院應需

大連西崗子平和街遊廓拾壹號對門

電話(三)一五一二三番

大連西崗 普愛內科醫院

本院擇定本月二十六日(星期日)開幕

院長 陳英謹白

大連浪速町七十番地電話二一六六五番

遠大百貨店端陽節大減價八天

自陽曆五月十九日起至五月二十六日止（陰曆四月十七日起至四月二十四日止）

各貨八五扣

◎特設 大賤賣部 三扣四扣五扣六扣七扣

代理 各公司唱片不扣 勝利、百代、長城、新月、高亭、蓓開、榮利、大中華

新到

外國新式唱機八元至五十五元實價八五扣

香港各種汗衫新近到齊實價八五扣

眞正杭州文藻齋寸中小楷羊毫筆實價四扣

眞正水晶茶晶養目鏡實價七扣

英國絲緞襪卡帶實價再打六扣

特別急告

華成歇業以後所有各貨雖經敝號接收拍賣多日仍是存貨豐富茲爲早日結束起見更將各貨照拍賣最低之價碼

再打八五扣

是連濟從來未有之舉動

千載一時 良機莫失

新式各種唱機照碼七扣

各種唱片廉價出售

自陰曆四月拾六日起

地址伊勢町 華成百貨店

長電話(二)四五八九

德生義百貨店謹啓

新到春季洋服材料大犧牲

定做每套正價 四十五圓 四十圓 三十五圓

現賣價 三十八圓 三十三圓 二十八圓

欲購從速勿失良機

會源洋服店

大連市內監部通百五番地 電話(二)七〇九三番

香港 利源長山東行 啓事

啓者本行設立於香港迄今垂卅餘年資本雄厚信用昭著專門代理買賣客事自置高大樓房以應貴客之居寓茲爲順時勢之潮流冀廣招徠起見特佈聞俾衆週知勿論南北貴客屆寓本行或函電相委代理買賣貨物一律歡迎俱是竭誠代辦用金格外克已以副惠顧諸君之雅意也

有線・無線・電報掛號俱九四四四

香港高陞街 利源長行謹啓

新式簿記招通信學員

人非有專門的學術不易在社會上立足欲學新的專門學術又因維持現在的環境和職務而又不能離身惟有投入本會函授部學得新式簿記爲最好的一個良機因爲通信教受第一不拘時間第二不曠正業詳細章程請附郵票四分寫明交新京滿洲郵政局私函信箱二號即寄

駐京大連銀行簿記講習會函授部啓

乳母僱用

分娩三個月以內乳母優薪僱用有志願者請於下午五時來山縣通三井洋行馬秩衡處面議可也

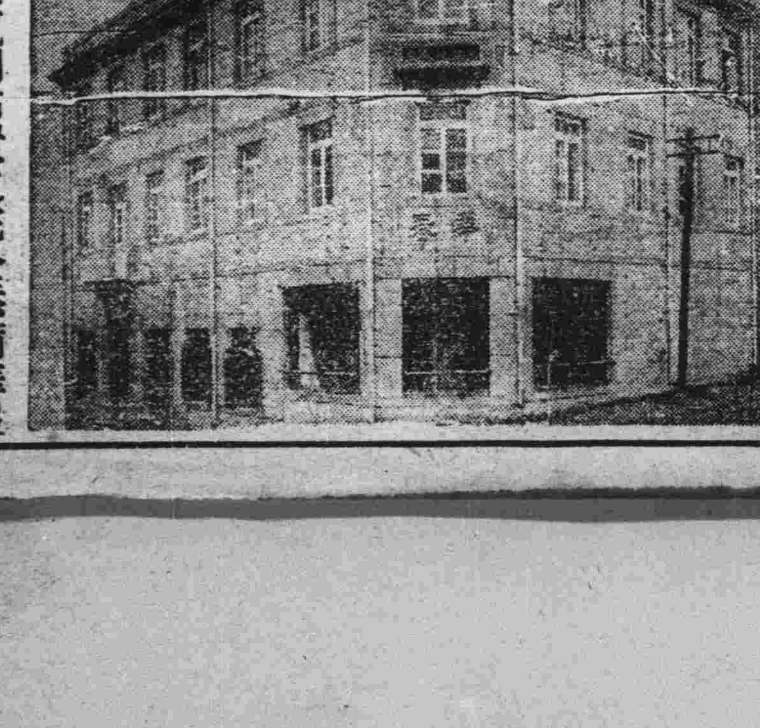

本號專門照像各界贊許已屆念有八載茲爲精益求精敝館主特赴東京澈底研究照像藝術業就回國並履各大商埠採辦應時器具佈景以助出品之奧妙

至于樓房之寬濶佈置之完全添備華服西服化粧服等又其次也光顧諸君盍興乎來

華春照像館啓

本館 大連市平和街六番地 電話(三)二六七二番

支店 金州城內火神廟街 電話一六六番

經濟

關東州流通之小洋錢 早認爲有極多的弊害
勿論日人商工業者有無請願 關東局當局談決出相當對策

新京電話、關東州內、因小洋錢缺乏之而價格益趨昂漲、致捲起日人工業者間之禁止請願運動、且同時更惹起滿商側出以反對的對策、關東局對此談稱、當於現在、尙未接到商工業者之請願、亦未得到關東州廳之報告、然對該小洋錢弊害的事實、亦認爲實有其事、蓋在商工業者方面乃以金百元只能兌換以八十元之小洋錢、所受之打擊甚大、爲一般人所最難堪者、故勿論請願之有無、亦必出以相當的對策云

元來於關東州內流通之小洋錢、確實含有極大的弊害者、以小洋錢既非爲法定的通貨、而且其於價格提漲時即行死藏、因之小洋錢已顯見消滅其姿、即價格低落而流通之亦實有極大的弊害之存在、但以有經濟的習慣、至禁止流通時必有相當之研究與考慮云

訪大野關東局總長 請願禁止小洋
對策協議會委員之奔走 已得大連各要人之諒解

小洋對策協議會委員長六名、於二十三日午后五點半、訪問大野關東局總長於大和旅館有竹下關東州廳長官、及民政署長之列席、即時請願禁止小洋錢之流通、至六點乃行退去、更於二十四日午后二點、訪問大連各要人、深得諒解云

美豐銀行破產 市場無影響
因存滙兌甚少

上海電、因美國係之美豐銀行即雖破產、以僅有四百餘標金更匯兌的保存甚少、故市場無何等之大影響云

標金市返跌

上海電、因得美國大統領之軍人賞與案之否認行使權、上議院已無疑議而通過、致標金行市返落云

滿洲幣制問題之將來 由中銀正金鮮銀合辦
計畫從另設立金券發行銀行 樹立銀券爲補助貨幣新制度

東京電、高橋藏相對於滿洲的幣制雖謂維持現狀但最近以受美國銀政策之影響、因銀貴而銀貨國不但消極、亦有難避的情勢、且以在滿洲之大半的事業之滿鐵所行者均爲金圓計算、今後在日人之發展的同時、豫料銀圓較比金圓必能增加、而在財界方面有以將鮮銀之保證準備發行限度五千萬圓擴張至一億五千萬圓之程度、更基於鮮銀當初創立之趣旨、不獨於滿洲、即在中國亦多持有流通鮮銀券之得策的見解、關此之具體案、決由滿洲中央銀行及正金和鮮銀等三行合辦、設立發行金券之銀行設銀券爲補助貨之新制度、擬傳現正進行中云

滿洲中央銀行 貨幣發行額

新京訊、自五月十二日截至十八日中銀貨幣發行額、爲一四〇六七〇〇〇三圓六五、紙幣爲一二〇三八六〇七三圓六五準備金爲五九〇七一〇六五圓四一保障金爲六一三一五〇〇八圓二四鑄幣爲二〇二八三九三〇圓〇〇云

海外大條各地仍報縮 大連鈔票益萎疲
滙兌美日漲美中未更標金低弱 特產油轉昂騰餅豆堅挺粮返落

大條 據本報廿四日上海專電、海外大條銀市況、倫敦期現又返縮紐約孟買亦下跌、查倫敦期現俱落八分、即現市爲卅四辨士十六分三、期市爲卅四辨士十六分七、紐約爲七十六仙、差四分、孟買跌九分、爲八十一盧比十六分七云

匯兌 海外滙兌、廿四日市情、美日、美英、轉昇美中未動、查美英漲三仙八分五、爲四弗九十四仙、美日返騰十七仙爲二十九弗零五仙、美中仍爲四十一弗六十二仙八分、英美爲四弗九十二仙八分三、英日、爲一先令二辨士八分一、英中爲一先令八辨士十六分七、英法爲七十四法郎七十二生丁又美鐵鑛股票爲卅四弗八分一、落二分一安那貢達股票爲一七弗八分七高八分一云

標金 廿三日上海電、海外電稱美國大統領對軍人賞與金否認權之行使、被下院否決、明日於上院將行採決云云、一時標金市風惡劣、空戶傍手後外國銀行以四一三七五存七月花旗、金價小而復返

鈔錢 廿四日大連鈔市場前場開盤、因歐洲銀塊漲落不定、及關東州有廢止小洋錢的消息、致大連鈔票開行、由盤旋中乃示低下、查現市開價爲一百廿九圓五角、大價爲一百廿九圓七角、收盤爲一百廿九圓四角、癸六十萬圓、期市開一百廿九圓五角、大價爲一百廿九圓七角、收盤爲一百廿九圓四角、癸一六三萬圓、又金票對小洋、爲八四一〇、鈔票對小洋爲一〇八〇、大洋對鈔票爲一三三六〇云

又大連錢鈔廿三日後場開金之低落、因銀塊之反騰、及標行、因銀塊之反騰、而大連市情始終呈平穩、即不安之上海市場、亦轉爲小康、查大連鈔票現開市價、爲一百廿九圓四角、大價爲一百廿九圓六角、收盤爲一百廿九圓六角、癸廿五萬圓、期市開價爲一百廿九圓三角、大價爲一百廿九圓六角、收盤爲一百廿九圓六角、癸七十五萬圓、又金票對小洋、爲八三一五、鈔票對小洋、爲一〇七七〇、大洋對鈔票爲一三五〇〇云

特產 受廿二日後場强調之大連特產市場、廿三日朝開盤、豆餅、豆油、均呈好調、大豆亦呈堅穩之商狀、現貨日清癸廿車、三井癸五車、豐年癸五車、三井癸五車、油房幫癸四百七十車、成交額共五百車、期貨因北地帮貪利吐賣而日商買存、遂呈强調、即瓜谷癸四十車、三菱癸十車、三井癸十五車、三菱癸十車、豆餅因橫濱方面、尙有未準備完畢的模樣、以物品之不足實需、現貨輸出帮、遂有旺盛之買付、豆油亦爲輸出帮買存故現貨呈堅挺高粮北地帮吐賣存戶不前遂轉反落同時並得美國提高一部的油關稅之畫策的情報、眞僞現尙不明云

商情

標金行市返落云

本埠特產 (二十四日前場)

	開盤	收盤
▲大豆 (百斤鈔票價) 袋	四、七二〇	四、七三〇
五月	四、六七〇	四、七〇〇
六月	四、七六〇	四、七七〇
七月	四、八一〇	四、八二〇
八月	四、八七〇	四、八八〇
九月	四、八五〇	四、八七〇
▲豆餅 (一片鈔票價) 現貨	一、五一五	一、五一五
六月	一、五一五	一、五一五
七月	一、五〇五	一、五〇五
八月	一、五一〇	一、五〇五
九月		
十月		
▲豆油 (一箱鈔票價) 現貨	一三、六〇	一三、六〇
六月		
七月	一三、六〇	一三、六〇
八月		
九月		
十月		
▲高粮 (百斤鈔票價) 現貨	四、〇八〇	四、一〇〇
五月	四、一九〇	四、一九〇
六月	四、二〇〇	四、二二〇
七月	四、二〇〇	四、二二〇
八月	四、〇一〇	四、〇四〇
九月		

(二十四日後場)

	開盤	收盤
▲大豆 (百斤鈔票價) 袋	四、七四〇	四、七七〇
六月	四、六九〇	四、七二〇
七月	四、七八〇	四、八一〇
八月	四、八二〇	四、八六〇
九月	四、八九〇	四、九二〇
十月	四、八九〇	四、九二〇
▲豆餅 (一片鈔票價) 現貨	一、五三〇	一、五三〇
六月		
七月	一、五一〇	一、五一〇
八月	一、五一〇	一、五二〇
九月	一、五二〇	一、五二五
十月		
▲豆油 (一箱鈔票價) 現貨	一三、七〇	一三、七〇
六月		
七月	一三、七五	一三、七五
八月		
九月	一三、八〇	一三、八〇
十月		
▲高粮 (百斤鈔票價) 現貨	四、一〇〇	四、一二〇
五月		
六月	四、一二〇	四、一六〇
七月	四、一二〇	四、一六〇
八月	四、〇四〇	四、〇六〇
九月		

本埠錢鈔

	開盤	收盤	高	成交額
(二十四日前場) ▲大連鈔票 現貨	一二九、五〇	一二九、四〇	一二九、七〇	六〇萬
近期	一二九、五〇	一二九、四〇	一二九、七〇	一六三萬
遠期	一二九、三〇			
(二十四日後場) ▲大連鈔票 現貨	一二九、四五	一二九、三五		十萬
近期	一二九、二〇	一二九、三五		四二萬
遠期				萬

	鈔兌金	鈔兌洋	金兌洋
十時	一二九、三〇	一〇七七〇	八三三〇
十一時		一〇八二〇	八三七〇
十二時	一二九、三五	一〇八六〇	八四一〇
一時	一二九、四〇	一〇八〇〇	八三四五
二時	一二九、三五	一〇七一〇	八二六〇

電報滙兌 (二十四日)

倫敦銀塊	三四辨士十六分三
同期市	三四辨士十六分七
紐約銀塊	七六仙〇分〇
孟買銀塊	八一盧比十六分七
美英滙兌	四弗九四仙〇分〇
美日滙兌	二九弗〇五
美中滙兌	四一弗六二
英日滙兌	一志二片八分一
英中滙兌	一志八片八分三
英美滙兌	四弗九二仙八分三
英法滙兌	七四法郎七二
美鐵鑛股票	三四弗八分一
安那貢達股票	一七弗八分七

美棉

現貨	一二仙三五
五月	一一仙九三
七月	一一仙九四
九月	一一仙六八
十月	一一仙七一
十二月	一一仙七七
一月	一一仙七九

▲印度棉花 奧奔爾 一四六盧比 四牢布 二五二盧比 哥姆拉 二一六盧比

▲神戶日美 (賣) 二八弗一六分一五 (買) 二九弗一六分一

▲神戶日英 (賣) 一志二片三三分三 (買) 一志二片三三分五

商品市場 (二十三日)

▲匯豐掛牌 東匯 一六元三角八 英匯 一先令八辨士十一二五 美匯 四一弗二五〇

▲上海標金 開盤 七六六元二角 最高 七六八元五角 最低 七六〇元五角 收盤 七六五元六角

▲上海滙兌 東 (賣) 一四三元五〇〇 (買) 一四四元〇〇〇 英 (賣) 一先令八辨士十三三〇 (買) 一先令八辨士十三三五 美 (賣) 四一弗五〇〇 (買) 四一弗五二五

▲大阪三品 (二十四日前場) (綿絲布一捆金票價)

	前場開盤	後場收盤
五月	二三四、六〇	二三四、八〇
六月	二三三、五〇	二三三、八〇
七月	二三五、〇〇	二三四、七〇
八月	二三四、九〇	二三四、四〇
九月	二三三、一〇	二三三、七〇
十月	二三一、六〇	二三〇、七〇
十一月	二三〇、六〇	二二九、九〇

	開盤 現	開盤 中	開盤 期	收盤 現	收盤 中	收盤 期
▲大阪期米 (一石)	二九、三五	二九、四一	二九、三四	二九、三二	二九、四五	二九、三九
▲東京期米 (一石)	二九、一九	二九、四〇	二九、三五	二九、一八	二九、四六	二九、四〇
▲仁川期米 (一石)	二六、九五	二七、二一	二七、二三	二六、九六		二七、二八

▲大阪三品 (二十四日後場) (棉絲布一捆金票價)

限	前場開盤	後場收盤
五月	二三三、七〇	二三三、九〇
六月	二三三、五〇	二三三、八〇
七月	二三三、八〇	二三四、三〇
八月	二三六、〇〇	二三四、三〇
九月	二二一、九〇	二三二、三〇
十月	二〇九、四〇	二一〇、五〇
十一月 ▲大阪棉花	二〇九、〇〇	二一〇、三〇

	開盤 現貨	開盤 定期	收盤 現貨	收盤 定期
	六三、九〇	六二、三〇	六二、八〇	六三、四五

	開盤 現	開盤 中	開盤 期	收盤 現	收盤 中	收盤 期
▲大阪期米 (一石)	二九、四九	二九、五一	二九、四九	二九、五〇	二九、六五	二九、四〇
▲東京期米 (一石)	二九、二九	二九、四八	二九、四五	二九、三〇	二九、四九	二九、四六
▲仁川期米 (一石)	二七、〇五	二七、三五	二七、三八		二七、二九	二七、三六

北地行市 (二十四日前場)

		開盤	收盤
▲奉天奉票兌金票	貨		
▲奉天鈔票兌國幣	貨	一三三、四五	一三三、四〇
	期	一三三、四〇	一三三、四〇
▲奉天國幣兌金票	貨	一〇五、〇〇	一〇四、九五
▲奉天金票兌國幣	貨	九五、三〇	九五、五五
	期	九五、七五	九五、〇〇
▲哈爾濱國幣兌金票	貨	一〇四、七〇	一〇四、八〇
	限	一〇四、六〇	一〇四、二五
	期	一〇四、六〇	一〇四、五〇

(二十三日後場)

		開盤	收盤
▲奉天奉票兌金票	貨		
▲奉天鈔票兌國幣	貨	一三三、六〇	一三三、六〇
	期	一三三、四〇	一三三、六〇
▲奉天國幣兌金票	貨	一〇四、八〇	一〇四、〇九
▲奉天金票兌國幣	貨	九五、四〇	九五、四〇
	期	九五、五五	九五、三〇
▲安東國幣兌金票	貨	一〇五、〇〇	
	期	一〇四、八〇	
▲新京國幣兌金票	貨	一〇四、八〇	
▲公主嶺國幣兌金票	貨	一〇四、八〇	
▲哈爾濱國幣對金票	貨	一〇四、八〇	一〇四、八五
	期	一〇四、三五	一〇四、八〇
	期	一〇四、六〇	一〇四、五八
▲哈爾濱大豆 (一車特國幣價)	五月	一、〇六〇〇	一、〇七〇五
	六月	一、〇九七五	一、〇九〇〇
	七月	一、一一〇〇	一、一〇一五
	八月		
▲開原國幣兌金票	貨	一〇四、七〇	
▲新京國幣兌金票	貨	一〇四、八〇	
▲公主嶺國幣兌金票	貨	一〇四、八〇	
▲安東國幣兌金票	貨	一〇五、〇〇	
	兌	一三七、一〇	
	限	一〇五、一〇	
	期	一〇五、一〇	
國幣兌大洋 台匯		一三七、	九九、三〇

品質本位

花王石鹸 (カオーセッケン)

●在東亞第一的大工場裏。大量生產出來的胰子。
●具有世界無比的純粹度九九·四%的胰子。
●雖嬰兒的柔肌。也能穩和地起作用的好胰子。

那就是花王香皂！

承蒙著日本帝國陸海軍和各官廳各大學各醫院多年的照顧的花王香皂。
爲您一家的健康。
請常使用花王香皂

純粹度九九·四%

東京·花王石鹼株式會社長瀨商會·大阪

大連汽船出帆

●開往青島上海
▲青島丸 五月廿四日
▲大連丸 五月廿四日
▲奉天丸 六月一日

●開往天津(塘沽島)
▲長平丸 五月廿六日
▲天津丸 五月廿八日
▲天潮丸 五月三十日

●開往龍口
▲龍平丸 五月廿六日

●開往營口
▲山西丸 五月廿九日
▲山東丸 六月八日

●開往基隆高雄
▲山東丸 五月廿六日
▲山西丸 六月五日

●開往敦賀新潟伏木
▲河南丸 六月九日
▲河南丸 六月三十日

●開往北鮮
▲遼河丸 六月十九日

●開往壺盧島
▲濟通丸 五月三十日

●開往鎭南浦
▲日東丸 五月廿六日

●開往安東
▲天潮丸 五月廿五日

專屬貨客經理店 阪神航路 澤山兄弟商會 台灣航路 敦島町二丸商會 來船切符發賣所 大連伊勢町 ジャパンツーリストビュロ

阿波共同汽船出帆 (大連)

●開往芝罘威海衛仁川
▲三十六共同丸 五月廿九日

●開往天津
▲長山丸 六月十六日

●開往仁川鎭南浦
▲長山丸 五月廿六日

●開往芝罘威海青島
▲十八兵同丸 五月廿七日
▲早隆丸 五月廿八日

大阪商船出帆

●開往門司神戶(大阪)
▲烏斯利丸 五月廿五日
▲亞米利加丸 五月廿六日
▲吉林丸 五月廿七日
▲扶桑丸 五月廿九日
▲西亞得爾丸 五月三十日
▲烏拉爾丸 五月卅一日
▲哈爾濱丸 六月一日
▲熱河丸 六月二日
▲貝加爾丸 六月三日
▲特克馬丸 六月四日

●開往天津
▲朝熊丸 五月廿五日
▲日東丸 六月二日
▲志摩丸 六月十日

●開往橫濱
▲朝熊丸 五月三十日
▲日東丸 六月七日
▲志摩丸 六月十五日

●開往紐育
▲山陽丸 六月五日

●開往基隆高雄
▲中華丸 五月廿八日
▲大華丸 六月五日

日清汽船出帆 (大連)

●開往青上廈香廣
▲華山丸 五月卅一日
▲唐山丸 六月六日
▲盧山丸 六月十八日
▲嵩山丸 六月廿六日

政記輪船出帆

▲公利號 ●開往威海衛 五月廿五日
▲永利號 ●開往芝罘 五月廿五日
▲福慶號 ●開往門阪 五月廿八日
▲有利號 ●開往龍口 五月廿八日
▲成利號 ●開往上海 五月廿六日

三惠通行出帆

▲利通號 ●開往仁、芝、威 五月廿六日
▲昌平丸 ●開往芝罘 五月廿六日
▲國照丸 ●開往門字尾今 五月三十日
▲神福丸 ●開往安東 五月廿五日

大正十一年七月二十四日第三種郵便物認可 郵政特准掛號立券每紙　康德二年五月廿五日　THE MAN CHOU PAO　星期六　No.4448　（第三版）　（一）

滿洲報

（本報價目）每月一圓四角六個月七圓八角全年十五圓報費先惠郵票不收（外國除中國日本概加郵稅）（廣告刊費）一行十二字起碼一日每行一圓特別地位加倍長期者另議以上俱以現大洋爲本位但朝鮮臺灣日本內地即以日本金幣爲本位

大連市常盤町二十九番地 發行所 滿洲報社 電話

發行人 王平山　編輯人 金念曾　印刷人 金璽章

THE MAN CHOU PAO 29—31 Tokiwacho Dairen, Manchoukuo.

昭和十年五月廿五日

擾亂日本租界之治安 關東軍提出嚴重抗議

孫永勤匪竄入戰區與于學忠有關係

高橋武官回平談話亦謂須澈底追究

親滿親日報紙社長白胡兩氏之被刺、經判明爲藍衣社北平憲兵隊第三團等之計劃行爲後、儀我大佐、高橋武官及駐津日軍參謀長酒井、即於二十二日相聚協商、結果乃由儀我大佐於二十三日上午、訪河北省政府、代表關東軍提出嚴重抗議

一、擾亂日本行政權內之日本租界治安

二、白胡被刺、乃藍衣社之兇暴行爲

三、其責任既在于學忠、于學忠自當負責

結果如何殊堪重視（廿四日天津電）

被關東軍追擊、逃入遵化、遷安兩縣之孫永勤匪賊團、據其後所判明、孫系張學良氏任命之抗日第一軍總司令、策謀擾亂滿洲國境、是以該匪團根據張學良密令、與于學忠氏亦直接有關係、且遵化遷安兩縣長、奉于學忠氏之內命、暗與匪團勾通、對於是等直接援助攪亂非戰地區治安之責任、持追究到底強硬之意見云（廿四日天津電）

二十一日在天津與酒井參謀長及儀我大佐、對天津暗殺事件及討伐孫永勤匪問題、舉行重委商討日本駐平武高橋、二十三日下午十一時返平、據其二十四日談、暗殺事件之眞相、因此次聚會、更得明瞭、將取斷然處置、自不待言、至具體者、現尚未便奉告、孫永勤匪、與單純之土匪不同、華方任之爲熱河自衛軍總指揮、並經北平義勇軍辦事處操縱之、乃純粹一反滿抗日軍故華方自不能援我方而予以取締也、日前我方攻擊孫匪時、似曾令張硯田及張慶餘部保安隊二大隊出動阻止孫匪之軟化然我方則仍本獨自立場、對擾亂治安者澈底掃蕩到底、（二十四日北平電）

由黃郛之進退可預測 中日之接近有無困難

黃已到滬候殷同詢日意響

其左右謂無急就內長必要

目下於莫干山徐徐觀望政局推移之黃郛氏、經勸請就任國民政府內政部長結果、已經承諾、觀其實現、約在六月云（廿四日上海電）

黃郛二十三日下午三時、由杭抵滬（二十四日上海電）

自本春二月即稱病臥莫干山而不肯應蔣介石氏等政府要人請求下山就內長職之北平政整委員長黃郛氏、突於二十三日下午三時、由杭來滬、即赴法租界本宅、聞黃氏此來、係候在東京與日本要人一再懇談而將於一二日內歸來之殷同氏、詢其此次刺探日方意向結果、再將華北指導勢力之態度一併予以研究、然後決其今後之進退、黃郛今後之進退、據謂、即可視爲可預卜中日兩國接近在發見妥協點上能否發生嚴重困難之滿定計、頗値注意

據黃氏秘書徐某談、擬暫留上海、繼續療養、至就任內長問題、因現已有兩次長辦理部務、毫無不便之處、故認爲無急於就任必要、晉京期及北上期、因此亦未定（二十四日上海）

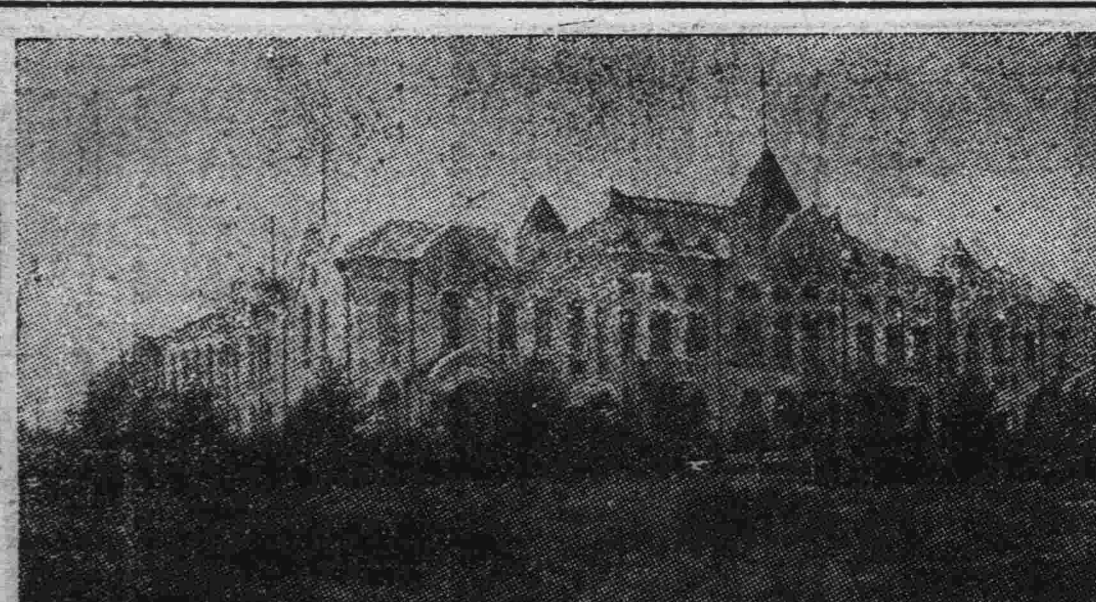

◇……滿蒙滿洲里會議議場……◇

距會議期僅一日 蒙代表尚未到

滿洲里充滿和平氣象

會議場中之佈置概況

預定二十三日晨九時到達際外蒙代表一行因貝加爾國之列車遲延十一小時、故一行之到達、將在二十四日晚八時前後、選定爲會議場之北滿旅館屋上、五色國旗、飄搖於初夏之空、無形中國境滿洲里、已充滿和平氣象、該旅館自正門入右側第三號室即爲實行歷史的滿蒙會議室、室內南側、高懸兩國國旗、南北設有四列棹張、棹上鋪以綠色絨製棹面、向國旗左側二列爲外蒙方面代表、右側爲滿洲國代表之席位、室內由南北兩方窗戶、可充分透進光線、欲行從容之會議、該旅館、堪稱相宜、是以東洋和平之光明、亦將由該會人一入心地清爽之會議室而生云

蒙代表已到伊站

廿日可抵滿

滿洲里訊、滿方原以外蒙代表可於二十三日搭國際列車抵滿洲里、因作種種歡迎準備、但是日終未見到、然會議舉行日、改爲二十五日、而僅有一日之隔、故二十四日或可搭臨時列車到達

據達駐在滿洲里貝加爾鐵路代表之電報謂、軍政部次長參謀以下之外蒙代表一行、已達伊爾庫次克站、據觀二十四日即可達滿洲里云

中央黨部議案 及湘黔之政聞

（日上海）

中央黨部於二十三日上午八時開第一七二次常會、由葉委員楚傖主席、決議要案

一、通過設立中央政治學校福州分校案

二、各地縣黨部及軍隊黨部工作人員請求參加中央及各省市黨部工作人員從事司法考試案、決議各地黨部工作人員、凡據有該項考試辦法大綱考試細則第六條及第七條規定所列資格之一者由省市黨部保送經中央審核後、即可與試

三、推周委員啓剛出席下星期一中央紀念週報告

四、其他例案多起

湘省府對於保甲經費、務就原有自治經費及移撥之田賦經費、非至萬不得已時不得就地籌派、並令迅速辦理保甲情形、於文到七日內呈覆、以憑查核（廿四日長沙電）

二十一日省府會議、通過貴州省吸食鴉片限期戒絕規程及貴州省取締各縣投機營業規程、以三年爲限、將全省染有煙癖分期完全戒絕（二十四日貴陽電）

關稅修正恐有碍 兩國關係改進

須磨總領事特喚起注意

孔答爲補不足並無他意

日本總領事須磨、二十二日上午訪孔財政部長、關於國民政府修正關稅問題、進行交換意見、並特別喚起孔財長注意謂如係以抵制日貨爲目的之關稅修正、則恐有妨中日兩國關係之改進、尚希留意、孔財長比答謂、此次之關稅修正、僅轉口稅及輸出稅之一部耳、其目的在補歲入不足、並無其他意味、對日貨尤無較他國貨另與差別待遇之事、又訊、轉口稅輸入稅之修正原定月六月一日起實施、惟以立法院審核關係多少恐須遲延（二十四日南京電）

處理戰區事宜

殷陶抵天津謁于請示後

幷與儀我高橋商談一切

殷汝耕、陶尚銘、二十二日抵津後、二十三日晨謁于學忠、請示處理戰區未了之事宜、辭出後復與儀我、高橋等商談一切（二十四日北平電）

設立僑民會 一再求諒解

蘇聯駐哈副領事杜雷賓士某二十三日上午、復訪代理外交部特派員下村、對前此提交滿洲國政府之蘇聯僑民聯合會之組織、及設立宗旨、一再說明、求滿方諒解、下村氏比表示謂、設立之宗旨滿方雖可諒解、但如僑民聯合會之自治機關、竟以現在職中的貴國官吏充任該會幹部職員、由僑民聯合會之內容及存在理由上觀之、實苦於索解、與當地各僑民聯合會之內容比較觀之、尤難諒解、對蘇方說明綏末與同意、旋又提及前此蘇機在綏芬河之越境事件、舉出確證與以嚴重警告

又訊、關於蘇聯僑民聯合會設立問題、因外交折衝上難於進行、蘇方頗呈焦慮之色史拉烏斯基領事、亦於是日下午三時十分、訪下村氏、對蘇聯主張、又反復有所說明

吳稚暉 爲國聯實施 合作會委員

二十二日晨國聯行政院、舉行非公開會議、當依據法外長賴佛爾所提出之報告、指派中國國民黨中央監委吳稚暉爲國聯實施合作委員會委員、按實施合作委會、係國聯大會及行政院、關於實施合作事宜之諮詢機關、共設委員十七人由行政院指派云（二十四日日內瓦電）

浙留東學生 吳士壽 得博士學位

中華民國浙江省生人之吳士壽氏、（三十二）以「胃腸穿孔性腹膜炎之實驗的研究」爲題、作成論文、當授與醫學博士頭銜云（國通二十四日東京電）

代用燃料油 範圍已規定

政府根據康德元年勅令第一四九號煤油類專賣法第一條第二項規定、決定代用燃料油之範圍如左

▲依據煤油專賣法第一條關於代用、燃料油範圍之件

於煤油類專賣法第一條規定之代用燃料、爲混酒精油、且得使用之爲汽車或類似之內燃機關燃料之混成燃料油

附則、本令施行期日、由財政部大臣定之

羅院長品川部長均正式辭職 監察院或將乘機改組

因關法制手續實現尚需時日

兩氏後任暫行兼任並不補充

自鄭前國務總理掛冠、滿洲國內閣陣容一新、其最資注目者、厥爲由羅振玉氏統制之監察院之動向、羅氏與鄭氏係同以老軀爲國家盡瘁因鑑新內閣由新人而鞏固之精神、於廿二日夜乃正式提出辭呈、又當院長、總務廳長就任時即傳有辭職說之監察部長品川主計氏亦於廿三日正式提出辭呈、兩氏辭職一兩日即可發表、而兩氏之後任聞現不補充而行兼任、因此以向幾經相當愼重研究之監察院改組問題、觀將乘此機會而有具體的決定亦未可知惟改組監察院、即係改正滿洲國官制、在法制上之手續等上、亦相當麻煩故其實現約需相當時日云

忽傳韓雲階氏 將改長京市 以蔡氏長濱江

濱江省長之後任、及羅監察院長、品川監察部長辭職之後任、二十四日即可以命令發表、執意致二十三日、忽傳將改任韓氏任新京特別市長（簡任一等）至於濱江省長後任者又以現任間島省長蔡運升氏調任說爲最有力、此種結果之內定、乃爲變更一部分人事不得已之狀態、其發表期、或延至二十五日、惟斯種權衡、僅限於一部分的、並非照既定方針、就此機會絕行各省長全般之異動

韓雲階氏赴奉

久在金州故里靜養中之韓雲階氏、於二十四日午前九時乘列車北上、預定至奉天爲一止、出發前亦未發表如何談話

督剿川西赤匪 蔣將飛成都

盛大歡迎中入重慶行轅

楊永泰等晉謁報告軍政

蔣委員長介石於二十二日下午三時五十分由貴陽飛返重慶、楊永泰等省府各廳長及各機關代表三百餘人、均至機場歡迎、蔣氏下機後、即乘汽車返行轅休息、楊等休即往晉謁、報告川省軍政近況、蔣氏係於二月二日抵渝駐節三週、即飛赴黔滇督剿赤匪、卒將兩省殘匪完全肅清、蔣氏自去冬出巡西北各省後、茲又完成西南各省之行、說者謂中國自有史以來、國家最高領袖、能不辭艱苦、勤勞國事、足遍全國者、蔣氏實爲第一人、聞蔣氏以川西赤匪、尚待作最後努力之圍剿、日內將飛蓉、坐鎭指揮（廿四日重慶電）

何鍵赴湘西 謀肅清殘匪

何鍵以省方軍政要務、料理就緒、而湘西剿匪、正在進展、極應乘時肅清、規劃善後、以謀地方永久治安、特於二十二日晨乘車出發、肅剿殘匪（二十四日長沙電）

孫科回南京

立法院長孫科一行、已在返京途中、定廿四日晨可抵京（二十四日南京電）

滿日密切提携

堅唱基於不可分之關係

林陸相預定於抵滿第一步 即發表一大聲明書

携有重大使命在赴滿途中之林陸相、預定於渡滿第一步、即向滿洲國三萬民衆及僑滿日人、發表一大聲明書、其內容大致爲堅唱滿日兩國基於滿日不可分關係之密切提携、及平素抱負與此次渡滿之目的

紀念運動會

六月五日舉行

爲紀念建國第四週年及皇上訪日、滿洲體育聯盟主辦之滿日合作全國大運動會、決定於端陽佳節之六月五日、全國一齊舉行、當初夏之全滿各都市、已洋溢運動氣象、新京當日、自午前十時、決在西公園、舉行各學校團體參加之大運動會

運大連

三公司油類

眞意果爲何

亞細亞、德士古、美孚三煤油公司、已着手將滿洲國內之貯油向大連貯油所運輸、現在大部分油類已運到大連此或始終欲向滿洲國實行恫嚇手段歟、抑或有全然撤退意思、雖然不克明瞭判明但觀其對大連貯油所貯藏之油類處分方法如何、即可判明三公司之眞意其歸趨頗堪注目

今日本報三張半

鳴謝

上海聯保水火保險有限公司賠欵迅速

啓者敝號曾在聯保公司保有當號架本及舖墊傢具衣服行李等物因一時不愼以致失火損失甚重事後蒙該公司派員查驗屬實隨即按損失之數計小洋四千四百餘元如數賠訖毫無折扣足徵其資本雄厚辦事敏捷信用昭著有以所致敝號感激之餘特此登報鳴謝

大連西崗實增源當謹啓

損失執照聲明

逕啓者鄙人在臨江縣文成街有地基八分東至大街西至姜姓南至王姓北至胡姓四至分明於康德元年八月間該照在安東被水淹沒除呈請縣公署備案轉報發照外特此登報聲明

臨江縣商民于福榮謹啓

惠通行啓事

敝行今爲便利旅客起見特於本月廿六日起發售利通昌平兩輪大連煙台間之往復船票茲將票價詳列如左

一等 金票十七元

二等 金票十二元七角

三等 票八元五角

恐未週知特此佈聞

惠通行啓

恭頌

范家屯壚倉倉務員之得人

溯我滿洲自建國以來力精圖治百政維新本王道之旨法乃堯舜之章商民安居國基鞏固前途萬里不勝額手隱惡揚善人民之天性鋤奸彰德尤法律之所許查吉黑榷運署范家屯鹽倉倉務員韓君崗德字碩三大連人也學識優良人品端方自蒞任以來清廉自守整頓鹽務力圖革新對待商民和藹可親勿庸贅述前奉倉長面諭來至驛招集各鹽商開會宣佈官鹽之販賣私鹽之取締並將一切販賣手續及取締利害詳加指導俾各商明悉遵行而免兩歧以致舌敝唇焦始終不惓凡各商對諸鹽務手續各細目倘有詢者莫不循循善誘源源指導和顏悅色實所罕睹敝商等身受韓君指導之益尤無以爲謝用特登諸報端以爲我大滿洲國官吏得人慶尤爲范家屯鹽倉前途賀云

南滿路大屯驛衆鹽商恭頌

第七期軍官 第八期軍需 候補生採用者姓名

擬於康德二年六月一日選拔入各教導隊之軍官及軍需候補生之姓名如左、

軍官候補生

姓名 / 考試地點 / 應入之教導隊

溥文關李小金翟白郎徐姜解張曹赫劉孟山高關張溫陳關劉白程張趙李張金邢田安白李周呂許莊謝孫崔何陸宋王劉李蘇傅富李宋玉張關李關晏魏姜林趙關鐵

俊慶川久鐵英玉東逢之振貴清　秉効壽子玉捷文百煥伯壽慶步廣鐵士果洪葆勃風劍永潤實萬京大慶煜吉啓元元連世永國　冠致湧景　興在蔚連

俊賚福忠吾瑛興鋕元林昌春正山民鱗魁榴能恩奇霖晉理春章臨山福瀛玉男方夫濤貫然桐秋祿身會全武奎閣恩人民衡英和勳臣璋崑三堂江陽光之港成鈞靖奕

新同奉同同同同同同同同同同同同同同同同同同同同同同同同同同同同同同同同同同同同新同奉同新吉同新同同吉新同同同新同同

京天　京林京林京天京　京林京　京

第一　同同同同同同同同同同同同同同同同同同同同同同同同同同同同同同同同同同同同同同　第二　同同同同同同同同同同同同同同同同

羅文苑楊崔高郭張載李孫趙逯郭蕭李朴李李姜張劉吳陳鄭史杜姚杜莊武王劉任李鄭王劉孫蘇洪楊王周張唐姜王梁王樊姜劉郭馮梅楊高張楊王周張蘇趙關高李張鄭王劉楊

振福殿忠世駿曉時錫　秉夕紹興毓曇栢鳳金斌大仲蕃俊雲　知維鐵文殿開輔秉慶一彥德鏡劍　守君獸光啓夢文慶雄華亞毅集鐘　鐘鴻齊述又明純紹革蘊永秉桂永鐵志

長榮閣國昌烈明文軍揖陽藍澤榮田銘青祚銘武石英鈞芳山顯奎春垣航元陞誠臣和霖平西明潔鳴武倫達芳烈文飛哲林華新林夫華禽鈞秀儒之會夢軒浦誠非華興琦德恕暉偉

（以下略）

第三　同同

辛彭李王孫關金劉蕭袁王任黨任尹傅郭潘袁初會陳馬閻劉崔夏王劉崔孫楊李王侯閻徐張屈焦魏李趙高宋沙金郭鄒傅張傅任蘇蘇白戴陳趙張孫張劉曲傅郭宋關盧金董伶邢

乃春振成佩蔭應鵬東貴一志慶兆士春文海德紹昭殿全鍾異男中峯桐基紹繼榮書德成樹玉豐殿永日　魁　繼玉天常繼林　福煥鴻爾恩華會美貴質金林文恩品金天永殿憲武

康暉久業文武許舉濤祥丁閣山辰新廷丞春文伯榮輔凱璋之禹興雲國青文士山均寒傑禮相德凱緒新和春鑫先璞澤山說山銓廳章賓華波祥泉字鄉彬海一忠德三閣一新魁政民

（以下略）

第四　同同同同同同同同同同同同同同同同同同同同同同同同同同同同同　第五　同同同同同同同同同同同同同同同同同同同同同同同同同同同同同

甯傅陶關楊蘇李徐王陳王狄王金孟任李韓呂蘇高董孫

恩閔煌宇春世榮白効銘夷慶德賓慶建樹行海皖鲍国德有

霖鈞琦傑霖但陞寶武新榮新庭春動東斌泉天義驥爲

同同同同同同同同同同同同同同同同同同同同同同同

軍需候補生

姓名 / 考試地點 / 應入之教導隊

羅劉諸劉董宋蕭房王楊孫盧田馬楊劉王邢王陳王周姜周劉姜唐任王李鄭杜趙趙徐張張吳王富楊柏潘任王王富孟蔡

世譽　德大家誠閣殿岱文　志璧景通長覺　萬慶瑞琇繼子世複世鐵毓晉抉文俊崧文泰德　意文大宋文勝翼鐵慕憲玉

珍庭清芝咸奎中臣安厚孝庸麟波藩琳盛民頤才有光清齊彰和禮傑城桓徵民鈞山齡伯文威鎔夫濟顯韜煥武飛城陶昌璞

奉同同同同同同同同同同同奉同同同吉同新吉同哈奉同同同齊同同同同同同同同奉哈奉同哈奉同承奉同同同同同同同

天　天　林京林天賓　爾　天賓天賓　天德天

第一　同同同同同同同同同　第二　同同同同同同同同同同　第三　同同同同同同同同同　第四　同同同同同同同同同同　第五　同同同同同同同同同同同

滿洲帝國軍政部

歐洲海軍問題解決後 進一步更開五國會議

倫敦海軍預備交涉再開問題亦將重提 開會期當在十二月中旬

希特勒總統廿一日之外交發明因極和協、遂致其爲解決歐洲海軍問題作一基礎交涉之英德會商、頗爲順利、查英國擬根據先與德國折衝之結果、再與法意兩國會談、以謀解決歐洲海軍問題、從而日本所希望之倫敦海軍預備交涉再開問題、勢將以解決歐洲海軍問題、受其關聯而舊事重提、按英國之意嚮、俟歐洲海軍問題告終後、擬再開日英會商、並進而於本年內邀集倫敦華盛頓兩條約締約國之日英美法意五國開海軍會議 俾商洽關係國之意嚮、顧該會議之開會日期、倘能順利進行則松平大使既於七月請假回國、預定十二月返任、是以會期當在十二月中旬云（國通廿四日東京電）

海軍會商下週可開始 英德政策大體殆一致

英所主張數字可使德國受諾 希特勒已表示接受各種限制

希特勒總統外交演說發表後據觀、英德海軍技術會議、即將於下星期開始、聞英政府俟對德國海軍軍備目標有明確了解後、擬即通知日美法意各國、同時希特勒總統既表示

一、有意制限備砲口徑

二、對艦型無論有何種國際制限亦有受諾之意

三、不僅贊成對潛水艦噸數加以限制、且視情形如何即全廢潛水艦亦可

故與英方政策大體亦見一致英方以爲關於備砲艦型等制限、可適用於新軍縮協定之英方主張之數字、在英德會商中、頗有使德方受諾成功之可能（二十四日倫敦電）

決向蘇通告 改訂漁業約

日蘇漁業條約改訂期限、以廿七日即爲滿期、故廣田外相、決意向蘇聯通告、要求改訂、得廿四日之定例閣議附議承認後、即向大田大使拍訓電、令該大使於廿七日以前務須通告莫斯科政府云

陸海軍方面 調查官決定

於內閣調查局之奏任調查官十名之中、陸海軍方面參加之調查官決定如左

陸軍省、砲兵大佐鈴木貞一

海軍省、海軍大佐阿部嘉輔（國通二十四日東京電）

公使館昇大使館 日方通告應諾

滿洲國當局發表之談話

滿洲國政府、乘此次國務院首腦部人調動機會、關於將使駐日公館昇爲大使館及任命前外部大臣謝介石氏爲初代大使、特要求日本政府同意、對此日方廿三日已非公式通達滿洲國、表示應諾之意、是以駐日公使館之昇格、即將急速實現、關此滿洲國當局談云

對日本方面早即派遣大使滿洲國方面始終派遣公使者、頗屬可笑、實際早已準備完了、祇待機會而已茲因日前日本與中國間、交換大使已實現、在遠東外交舞台、劃一大新紀元滿方受其刺激、尤其以此次皇上訪日爲契機、爲整備滿日新、關係國務院特實行大調動、故決乘此機會解決一切問題、於使館昇格、已得日本應諾之回答、是以俟官制改正後盡不能急速實行云

駐歐大公使會議後 松平歸國報告

並將向外相作重大進言

松平駐英大使訂於七月中攜六月中旬在巴黎舉行駐歐大公使會議協議結果就賜假歸國之途、屆時聞向廣田外相報告當日本退屆聯盟實效期到來後、歐洲各國之對日態度及關於

一、決行單獨廢棄華府海軍條約後、列國、尤其英法意德諸國之軍縮對策

一、一切命運寄託於英國之善處、斡旋之海軍々縮正式會議的蠡測

一、以德意志廢棄凡爾賽條約條瑞之歐洲一般政情、就中因法蘇締結互助條約蘇聯之對歐洲政策及對遠東政策之動向

一、英國經濟團結、以金本位國團結爲中心、歐洲諸國所實施之對日通商防遏措置對策

及其他等亦作重要的現地報告、此外並有所進言、聞武者小路駐德大使亦於七月內自柏林啓程就賜假歸國之途云（國通廿四日東京電）

日本與巴西 經濟的接近已呈具體化

最近日本與巴西之經濟的接近尤其以日本經濟使節訪問巴西爲轉機、日方購買巴西棉花、漸次具體化、對此頗爲留意之大阪商船、預定使日下建浩中之七十噸級貨物船二隻中一隻、使用於南美航路、但仍感容量不足、故又計劃建造一萬噸二十一海里級快速之優秀貨客船二隻或三隻、即現在在該航路使用中之船、僅有九千六百噸十九海里級之里約熱內盧丸兩隻及七千三百噸十七海里級之門的比迭約號三隻、均係以移民爲主要目的而建造者、是以欲運輸如棉花等一時擁擠之貨物、該等移民船即按性質能力言之、亦不適當、故決定建造以棉花爲目標之世界優秀快速貨物船云

滿洲國之鹽政（一）

一、鹽政沿革

清朝初年本着寬大愛民的宗旨、對於人民的養鹽、運鹽、賣鹽等事、完全任其自由、不加絲毫的限制、並且也不課稅、從同治六年以後、方立了徵收釐厘的章程、但是地方官兼辦、並未專設鹽務官廳、可是鹽務行政、便從此開始了、其後經過了種種的變遷、到了光緒三十二年、在奉天省城內設立東三省鹽務總局、於各產鹽的區域、又設立許多的分局以徵收鹽厘、並取締密運對於吉林、黑龍江兩省設立官運總局、以實行官運商銷的制度、宣統二年八月間、把東三省鹽務總局、改稱奉天鹽運使、以掌理鹽務行政一切事情、並且把吉林、黑龍江兩官運總局、改稱兩個榷運局、吉林榷運局設在長春、黑龍江榷運局設在哈爾濱、全歸財政部直接管轄、民國二年北京政府爲統一全國鹽政起見、將奉天鹽運使改稱東三省鹽運使、吉林黑龍江兩榷運局歸併一起、改稱吉黑榷運局、並於同年四月間、以全國鹽稅收入作擔保、締結五國善後大借款、准許他們設立鹽務稽核總所於北京、另設分所於鹽運使所在地、稽核處於榷運局所在地、以監督鹽務稅之收入存儲支出等事、於是在營口就設立奉天鹽務稽核分所、在長春就設立吉黑鹽務稽核處、直到滿洲國成立方將稽核所稽核處一併裁撤、並把吉黑榷運局改爲吉黑榷運署東三省鹽運使公署改爲鹽務署

二、鹽務機關

滿洲國地方鹽務機關有二、一爲鹽務署、一爲吉黑榷運署、

鹽務署設在營口、專管理產鹽、徵稅、緝私、並其他鹽務一切行政事宜、在各產鹽區域、設有場務局六處、每局下又設有灘務所若干處、直接監督產鹽銷鹽並看守灘坨免被鹽犯偷盜等事、在各私鹽侵入區域設立緝私局九處由每局下又設立分局分卡若干處、直接擔任取締私鹽並兼驗過往鹽觔的責任所在熱河赤峰縣設有鹽務署支署辦理收買蒙鹽、銷售海鹽緝捕私鹽、並其他鹽務行政事宜、支署下又設立緝私分局分卡若干處、直接擔任取締私鹽事情

吉黑榷運署設立新京、辦理舊吉黑兩省區域官鹽專賣、並取締私鹽、及其他鹽務一切事宜、其所屬的機關在營口有採運局辦理購買、保存並運送官鹽事宜、在舊吉黑兩省重要地點、設有鹽倉三十六處、辦事處八處、以批發鹽所於鹽店、令其轉行供給地方人民食用、至對於取締私鹽、在間島地方設有間島緝私局、於該局管下私鹽侵入的地方、又設立緝私隊、二十九隊在各鹽倉管內、設有緝私隊二十六隊、均直接擔任取締私鹽事情、又在興安北省設立海拉爾榷運局辦理收買白音諾爾湖鹽、並採運販銷、這湖鹽的事情、至於監督地方鹽務官廳的中央官廳、就是財政部、司其事者爲稅務司內的鹽務科

三、鹽政方針

從前軍閥時代、把鹽務視爲利藪、歲入不足、必增加鹽稅鹽價、好供使用、民國十四年鹽每百斤祗徵收鹽稅二元七角五分、到十五年就增到四元、十六年又增到八元、食鹽本來人民必要的食品、無論富貴貧賤、沒有不食的、而尤以貧賤的人食的較多、苛征如此、人民實在受不了、所以農村疲弊、日甚一日、至於鹽場如何整理、灘戶如何救濟、鹽產如何增加、鹽質如何改良、全不顧及、所以鹽出荒廢甚多、灘戶困苦萬狀、鹽政上種種不良現象均次第發生、實在令人慨歎自從推倒舊軍閥、建設新國家政府、關於以前種々弊端方另立方針、總要福國利民將這根本方針說給大家聽聽

一、減輕國民的負擔以休養民力

二、獎勵生產以增進灘戶的利益

三、培養財源以確保歲入二千五百萬元

政府現就本這方針、着々進行、總期於國於民、兩有裨益、如廢止吉林的餐費鹽捐熱河的人民食戶捐、並於康德元年三月一日乘帝政大典之際由每石鹽稅減輕三角、舊吉黑兩省專賣區域、每石官鹽平均減輕鹽價一元、又以低利借給灘戶製鹽資金、鹽田復活資、設立鹽業公會輸出工業並改用鹽（未完）

英揆告退內閣將總辭 鮑爾溫組閣殆已確定

新閣至遲當於三星期內實現 以愛登長外交西門調任內務

麥克唐納總理、近以健康關係、有人勸告其辭職、乃決定一俟英皇銀冠式告一段落後、即於六月上旬請辭、而內閣亦當與麥總理辭職同時舉行總辭職、組織後任內閣之大命據觀、將降於集興望於一身之保守黨々魁現樞密院長鮑爾溫氏故第三鮑爾溫內閣之誕生殆屬確實（二十四日倫敦電）

麥克唐納總理之掛冠、據觀殆爲既定之事實、故關於後任鮑爾溫內閣閣員名單、早既有種種風說、愛登任外長張伯倫之仍任財長、已爲無疑義者同時且謂西門外長將轉任內長、鮑爾溫內閣之名單大體如次

總理 鮑爾溫

樞密院長 麥克唐納

外長 愛登

內長 西門

財長 張伯倫

再新者、內閣、據觀、最遲亦可於三星期內實現（廿四日倫敦電）

銀團對滿投資 今後益增大

以促進滿日兩國經濟提攜益形緊密目的、渡滿考察新興滿洲國之經濟、社會情況之日本財團視察團一行、業在京城解散、該團々長菊本三井銀行會長、廿三日抵下關轉赴東京、談視察結果如左

滿洲國經濟之發展、殊大有可觀、各方面悉呈活況、惟關於開發資源、胥有賴於日本援助者頗多、吾等銀行團今後之對滿投資、爲應必要、將能益行增大云（廿四日門司電）

京濱線列車途中發生障碍 開到時間變更

二十三日夜、於京濱線顧鄉屯沈家屯間、由新京出發赴哈爾濱之列車、因連結機發生障碍、故遂陷於進退維谷不得運轉之地步當派遣救援列車努力修理結果於廿四日晨一時始修理終了、似於二十三日午後九時達到哈爾濱之列車、二十四日午前二時始達到、而二十三日午後十時由哈爾濱出發開向新京之列車、亦臨時變更爲二十四日午前三時由哈爾濱開赴新京云

蔣在昆明體育場 對滇學界訓話

湘慈石邊界散匪已肅清 皖南之殘匪匪首亦就獲

昆明訊、蔣委員長十九日上午九時赴臨體育場、對各級教育人員及初中以上學生訓話、八時二十分龍主席及各省委廳長省指委各機關長官等先到省市客廳恭候、九時委員長翻臨主席及各人員隨即陪往體育場、在軍樂聲中全體人員及學生行敬禮、旋由周啓賢恭請委員長訓話、委員長即從容開始訓話、精神健旺、態度和藹、娓々不倦、約一小時餘、各生員嚴肅靜穆、受極深刻之感動、旋委員長講畢、旋在客廳小憩並與龍主席合攝一影、十一時半返行轅 又蔣夫人十九日下午赴醫院慰問傷兵、該院有三百餘傷兵將夫人均贈毛巾、肥皂、牙刷、罐頭、畫報等、各傷兵均高興異常、稱謝不置云 重慶訊、軍息、據睢水關十八日電、一、我軍十八日晨正與白家林之匪激戰、並向干佛山猛攻、雖山勢陡險、仍奮勇前進、二、大埡口千佛山一帶山形險峻、匪工事甚堅固、十八日午我軍賡續猛進、至午後三時已進攻大埡口、 長沙訊、十六師章亮基電稱擬踞慈西長安橋芳花界一帶之匪、十五日拂曉、經我何友松徐自乾夾擊、匪傷亡甚衆、殘部向桑植邊界潰竄、慈西已無匪蹤 漢口訊、行營頃據孫師長元良報告、該師淸剿皖南殘匪由搜獲之反動文件及匪供詞中、得悉皖南尙有僞皖南特區革委會之秘密組織、其執委共三十三人、其中十一人爲主席團、寧逆春生、除被推選爲僞主席團主席外、又兼僞講政部長及僞裁判部副部長等職查僞獨立團即由寧逆負責指揮、頻經搜剿、該逆率獨立團殘部百餘人、流竄於地理溪附近、當以皖南殘匪現僅餘此股、寧逆實爲巨魁、爲此即懸賞二千元、飭令各部緝拿、頃經某團在地理溪附近之一小村落中、設計將該逆弋獲、等情、行營據報後、業准照賞額給獎云 重慶訊、顧祝同十九日午由漢飛渝、稍停即轉昆明謁蔣請示、

施丹德雷參加演習 啓程赴檀香山

海次謂密島未設根據地 爆炸機與主力艦起衝突

美國海軍參謀總長施丹德電爲參加目下在北太平洋舉行大演習、啓程赴檀香山、途次舊金山時談

此次大演習主要作戰計劃其目的在使美海軍將士熟悉美國領土內港灣狀態、故外國言此言彼殊屬無辦法況阿琉鮮群島距日本領土有二千哩之距離乎（二十四日舊金山電）

地亞哥途中、已達火奴魯魯該次官有如左之談話

此次之大演習、被注目之密得威島問題、對此並未有設置航空或潛水艦之根據地云（火奴魯魯電）

二十一日午后九時演習中之美國海軍所屬爆炸機6P十七號、於密得威島東南方五十海里地點、因機關發生障碍落水、該同僚機6P十號爲救助而下降時、竟與主力艦佩爾威尼亞號衝突、遂致墜落、搭乘者五名慘死（二十四日舊金山電）

朝夕數片可爲壯健之源泉！

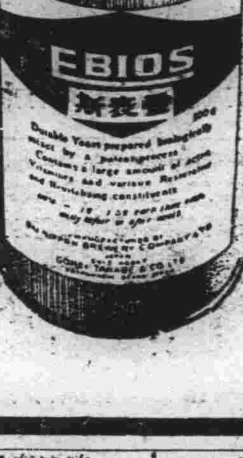

強力榮養素 愛表斯

酵母療法即維他命B療法也。夫麥酒酵母以外之酵母（如糖蜜酵母或麵包酵母）皆不能集積維他命B、故無藥効價值、其理由亦在此耳。「愛表斯」乃酵素與濃厚維他命B之自然的結合物、故投之於衰弱病人即治癒從速、且具有強壯胃腸之功、若與醫藥併用時、則能緩和藥劑之刺戟、且有補助其効力之益處、於榮養上或治療上實極至寶之良劑也。

病後服之體力自強

「愛表斯」與向來之榮養劑不同、其自身爲榮養分、同時因其所含之酵素、維他命保爾命樣物質等刺戟人體細胞、賦與活力於內臟諸機關。故衰弱之機能得依「愛表斯」恢復其活力、即至今委靡或發育不全者、亦活潑開始活動、得完全發揮其機能抵抗力漸高、以促進疾病自癒也。

小兒服之發育佳良

幼兒及小兒若見食慾減退、體重不增、血色蒼白、筋肉軟弱、元氣喪失、神經過敏等之症狀、當爲維他命缺乏症無錯、對此若投與「愛表斯」則食慾增進、諸症狀消失、體重增加、發育狀態躍進良好者、蓋爲小兒科醫諸氏所公認者也。於是、對小兒之榮養、無論任何滋養物之先、宜先給與「愛表斯」、可以增加食慾而改善榮養狀態也。」

產婦服之母子皆亨

孕婦或產婦、須平時之五倍維他命B、苟缺此則後日母子當患維他命B缺乏症。如此者若投與「愛表斯」時、不但補充維他命B、且能促進母乳之分泌旺盛、保持母體健康、助乳兒發育成長。如於懷孕中服之、可保安胎、分娩順調、康泰無比。」

全國各藥店均有出售

錠劑（三〇〇錠…日金一円六十錢）（一〇〇〇錠…日金四圓八十錢）

粉末（一〇〇瓦…日金一圓七十錢）（二五〇瓦…日金三圓五十錢）（五〇〇瓦…日金六圓）

農學博士 藥學博士 谷 創製 監製

愛表斯

虹星牌、太陽牌、天女牌、沙碌牌啤酒釀造元 大日本麥酒株式會社

總批售處 大阪市東區道修町三丁目 株式會社 田邊五兵衛商店

東京市日本橋區本町二丁目 株式會社 田邊元三郎商店

聲明誣良爲盜賠償名譽啓事

謹啓者本人徐政章今爲誣良善事於本年陽曆五月十五日夜九點南街順興閣裱畫舖鄭恩榮（十四歲）至敝店買取碎皮適值紛失黑皮鞋一雙當時誣爲鄭童所盜後經再三檢查始知係惚所致並未見失然恐礙及該童將來之學業及名譽起見合亟賠償罪認罰當蒙鄭家父子僅允包償藥費洋五元（因該童受其父責打成傷之故）此外敝人特登報認罪賠償名譽以廣週知

金州南街路東連友鞋店 主人徐政章啓

訥河天益永啓事

敬啓者小號接兌龍江訥河縣天義永雜貨商店一所該號所有貨物補佃等々並外欠賬目一切全部接兌前所有各項另有兌單合同載明業在商會双方立案天義永先知特登報端各事盡歸原經理人負責不與小號相干恐未週知特登報端俾便證明

訥河天益永啓

訥河天義永出兌聲明

啓者敝號向在龍江訥河縣開設天義永雜貨店一所刻因欲經營合將天義永一切動產貨物舖店等々並外欠賬目均出兌於天益永名下經理自出兌後所有擔保事項一概撤消並對各相契家及川換商號恐未週知故此登報聲明

出兌營業商營口天生永趙玉堂啓

錦縣玉華工廠董事會啓

爲聲明事敝工廠經理李寶順字潤璞因有高就經董事會議決准許辭退爲後倘再藉敝工廠名義在外往還擔保等情敝工廠不負責任再有以前經該經理自手辦理錢欵以及擔保等事若無總監理蓋章均歸無效謹此登報聲明

遺失圖章聲明作廢

敝人居住普蘭店管內三十里堡會賓山屯有自用圖章一個係刻曲連甲三字不意遺失遍尋不見如有拾得者請爲作廢無論落於誰人之手發生事端概作無效特此聲明 本人啓

東化學研究所滿洲駐蓋總代理店招募代理廣告

逕啓者敝所發明滅掃流殺虫劑功効偉大對於衛生俾益匪淺曾經請准日本帝國政府化驗有效無害許可註册獨銷在日本廣島縣設立製造工廠出品優良頗承一般人士嘉許此次爲推廣營業計特在滿洲國蓋平縣城內老鷄鴨市街設立駐滿總代理店以期推銷如有志願代理函索簡章即爲奉寄無論各省市縣及中國各地均准代理獨銷賜顧諸君勿失良機恐未週知特此登報廣告

滿洲國憲兵學兵募集

一、資格

一、限滿洲國人家在滿洲國落戶多年並此後永住滿洲國者

二、年齡限十八歲以上二十二歲以下

三、學力程度須在初等小學卒業程度以上

四、體格身體强健品行端正者

五、永住滿洲國內有家族身元確實須有縣長證明之保證人者

二、身分及待遇

一、學兵之身分、採用後入各軍管區憲兵隊約兩星期後入吉林憲兵訓練處受十個月教育卒業後爲憲兵上等兵在此期間中按階級給與薪俸被服均爲官發

二、憲兵之待遇、憲兵上等兵除發給上等兵薪餉外每月並發給憲兵加俸七元五角能力優秀者六個月昇進少士後一年進級中士其後得逐次進級至將校 在訓練處內教授日本語優秀者給與通譯加俸

三、募集人員 八十名

四、領取志願書地點 軍管區司令部及各縣公署

五、呈遞願書日期 自五月二十日至六月二十日

六、試驗日期 自七月九日至十三日

七、呈遞願書及試驗地點 第一軍管區司令部（但奉天安東兩省管內）

八、呈遞志願書方法 逕向第一軍管區司令部參謀處教育科函詢可也

九、詳細章程

軍政部大臣 張景惠

康德二年 月 日

鳴謝

廣泰德代理英商商業聯合保險公司賠欵迅速信用卓著

敝人 徐紫宸啓

由統計上之鉄証 腸弱則早死

細菌學者梅朱尼哥夫曾就腸與壽命之關係論述畧謂、腸內異常醱酵而來之腸自家中毒、須知刻々剝去人類的壽命云々、試就最近醫學界所報告之國民死亡原因統計、因腸加答兒腸炎等疾病而死亡者佔全死亡數之二成、即處首位、如因腸結核及腸窒夫斯而死者、則達二成五分如再嚴密言之、腸既爲榮養機能之

★根幹★

而培養身体諸器官、故如上所算以外因腸虛弱等間接的原因而死於他項病者、亦當不少㐲、爲保全生命計、腸有如何重要性、可以想見、惟一般人雖對肺、心臟等格外重視、然對腸器官則猶如假子、置之不顧、如稱不愛自已生命、則已、苟有愛惜之念、須多加愛護與認識也、雖然、人類之腸爲小腸至大腸止全長三十尺迂餘曲折之長管、故如在此有病即起種々症狀、且雖爲同一症狀、亦隨患部位置、應施之調理不一、則治療之困難、亦所不免、例如患下痢時、外行人以爲只服止瀉劑類似之整腸劑即可、其實、下痢所起之場所、視其在於小腸之上部、下部、或在

★大腸★

任何部位、其調理法、自須各異、便秘之時、亦非條判定是屬神經系障碍、食餌性、或分泌異常而來等之任何一種、然後施行調理、始能有効、但此之確斷、雖醫師亦非容易、雖然此項困難、係由生理之分析的、療法之對症的考察而來者、蓋云下痢或云便秘、如加病原的考察、則均歸腸管組織之異常一点則如講求能矯正腸管組織之異常則由此而來之諸症皆恍然痊癒也、

★幸而★

最近有名爲『若素』、係以病原治療爲目標之一種生物藥、一劑而含十數種之活性酵素、阿米諾酸、維他命等榮養素以及克利可尼基因、與貴新等植物性雀爾蒙等諸多成分之綜合而起之所謂細胞原形質賦活作用、對於衰弱中之腸細胞切實生効、使之甦生恢復原有機能、結果一藥兼治急慢各性腸加答兒便秘等諸症狀、且『若素』與從來之對症的整腸劑或利劑不同、雖亙於長期接連使用、絕無習慣性或副作用、故以此當作家庭常備藥尤合理想也

結核與神經過敏症

昔人白隱禪師、曾患沈重肺癆、苦惱中所記之日錄中云「一升些事生五斗氣」結核患者大槪爲神經過敏、小事易怒常鳴不平、結果使病情愈趨惡化、如此心理之來源、由醫學以言、則結核菌毒素刺戟大腦神經中樞所使然也、故將此項癖氣、欲由外部矯正尤屬難事、然如服用「若素」則因其酵素之作用、解消結核菌毒同時因燐、蛋精等腦神經之特殊榮養素之補給、神經之異常即歸正常結果過敏易怒之癖氣無形消退也、

內服而無副作用之 結核刺戟体療法

最近治療界、有刺戟体療法之新提唱、但此並非新發見、從來亦附種々名稱、利用於各科疾病之治療、例如鍼灸及注射療法等、大概可認爲一種刺戟体療法也、

原來人体如接受某種外來之刺戟、或有某種新組織物進來、則各臟器爲

對抗

此項刺戟計即開始活動此種對抗力、一面成爲克服疾病之力量、刺戟体療法之原理、即係利用如此人体天生具備之良能、而企達治療目的者也、例如施行灸法、則皮膚上發生炎症、受此刺戟、該局部之蛋白、遂而變質、復起另一刺戟、因而發生能救治全身疾病之力量、據醫學實驗、此時、具有喰菌作用之白血球、亦受蛋白体之刺戟、而遽見增加、注射之治療効果亦出同樣理由、例如選取一種與人体未曾具有之蛋白質（製自牛乳）注射於身体、因受此新物質之刺戟、体內生成抗病体、同時白血球遽而繁殖、此項之注射、施用於結核治療、可有相當之効果、蓋結核病、迄無直接殺滅結核菌之特効藥或療法、故爲克服結核病、非由提高身体抵抗力外、別無途經、是以

學理

上亦頗注重蛋白注射、雖然實際上爲使此項注射有効、非對蛋白体之性狀及分量、細加注意不可、否則因刺戟之反作用、碍難轉換於抗病力量、且因其强烈的刺戟力、反有病情惡化之危險、故結核治療界莫不渴望更有合理的方法之出現、幸而最近有黑菲菌劑『若素』雖屬內服藥亦能達成刺戟体療法之目的、且無注射之危險、而喚起各方面莫大之注意、蓋『若素』含有各種各樣之酵素及活性物質、因其綜合作用、

患体

各器官衰弱細胞、飜然甦生、恢復健全之活動、且黑菲菌所予之刺戟、直接成爲身体全細胞之原動力、故絕不起何等副作用反而黑菲內之蛋白以次維他命A、B、D、E等榮養素、或使白血球增殖、或使患体榮養增進、各盡各之職能、結果提高患者之抵抗力、加强胃腸之活動力促進結核之治療効果也、

購買『若素』者須知

上文係記者介紹新醫學之常識供獻於讀者以保健或療病之實用爲目的、惟個間既已提及「若素」以作例証、故記者豫料讀者中閱後必有欲試服用該藥者特不厭求詳補誌該藥、以作參考、「若素」分錠劑與粉末兩種、其價格試就一月份量以言每一瓶錠粉均爲日金一元六角、因其低廉或能惹人疑惑、亦未可知、然如一悉內容、諸疑必可釋然、蓋本藥之總發賣處榮養與育兒之會、如其名所示、非以單純之營利爲目的即以增進人類之健康、助長嬰兒美善之發達爲宗旨向來貢獻於社會事業非淺凡本藥創製者澤村博士爲人仁愛、對於藥價夙有主張即藥須救萬衆之病、絕不可貴、乃榮養與育兒之會承此博士之宗旨、竟出此低價、以問世者也、至於購入該藥之途、即聲價膨湃於中外、已爲世界的大衆藥、故華滿各地著名藥房皆有代售、即先就近藥店尤爲便利云

療養通信

血痰盜汗不眠 三個月而癒好

（京城）金銘秀

去年五月、患肋膜炎、爾來因醫師治療、病情畧覺輕快、（中畧）至本年六月中旬一夜與友談中、全身遽而發冷、已而一咳略出多量肺血、急請醫師受診、判爲肺結核、精神異常恐怖、如在死神手下（中畧）爲咯痰、咯血、盜汗、潮熱、食慾不振、不眠等所纏、身体日益衰弱（中畧）、一日接到家書、係長兄所賜、內有療養費並附記養生法、其中一項勸餘速購『錠劑若素』每日三次每次服四五錠等旨、（中畧）遵兄命購來大瓶一個一千錠自六月廿四日起開始服用（中畧）翌朝醒後大覺飢餓（中畧）自服用第十日頓体熱畧降爲平熱咳嗽亦止、咯痰、血痰、盜汗、不眠等無形而退、及至九月末即服後第三個月許、已復平常健康（後畧）

鹿胎沒香丸

根治經血不調赤白帶下久不孕育一經服用無不立効

婦科大王 藥料高貴、效力確實、每盒四元 每打四十元 （說明書）函索卽寄

發明 查鹿胎由化學之分析研究內含有極豐富之胚胎腺（卽內分泌液卵巢等）而內分泌液卵巢等又爲醫治婦科子宮病及經脈不調久不孕育等症之有效劑已爲世界醫學上所公認冷香丸主人有鑒於此乃發明用化學方法配製鹿胎冷香丸蓋採取遼東壯年牝鹿原胎配以世界珍貴藥品聘請藥物學專門家以最新科學原理抽取鹿胎內之胚胎腺配製以成者故對於女科諸病可稱效力絕大有効劑也

主治 婦科聖藥鹿胎冷香丸專治婦女經血不調經前經後錯下經脈閉止經來腹痛色氣不正紫黑成塊子宮寒冷赤白帶下腰腿酸痛夜不安眠午後發燒心熱自汗盜汗癆病咳嗽氣虛血虧或胸腹脹飽飲食少思或子宮病多年不孕或屢次半產連傷數胎以上各症一經服用無不立見效藥力昭著誠婦科第一有効劑也

特長 本藥內含有鹿胚胎腺故對於婦女因卵巢而發生疾病者有效凡經脈不調及閉止不姙姤半產腰腹疼痛交接快味缺乏之顏面早老等均有良效因卵巢發育不良難以受孕育者尤爲有效

定價每盒四元每打四十元 總經理處奉天鼓樓西金城大藥房 函購貨欵先滙寄費在內 說明書函索卽寄

龜齡機

龜齡機裝在美麗金盒中

龜齡機具有極豐富之滋補力老年服之轉弱爲强生殖力還少後活青年服有健腦强精元氣百倍凡生殖器病腎虛早洩性慾缺乏貧血作事厭倦消化不良視力減退等及女子經血不調子宮寒冷赤白帶下半產及卵巢發育不良難以受孕等尤爲有効

龜齡機養身固精之有效

兒女的仙丹返老還童的實筏其一盒之効力遠勝中國參茸一斤故凡吸鴉片者年老衰弱者青年腎虧者均宜速服「龜靈機」

「龜靈機」是專治男女性病的良藥是男女愛情中秘寶缺少「靈機」無不見效

定價每盒大洋一元五毛現仍在特賣期中買一盒送一盒（即一元五買二盒）外埠函購欵先貨惠郵費在內

大連華西藥房　長春中西藥房　四平街大德堂　安東瑞祥泰　吉林五洲藥房　吉林中西藥房　大連德記　洮陽鼓樓西全機　西藥總批發

鐵嶺和發久　哈濱環球藥房　千金寨信仁堂　遼陽義和堂　普蘭店康德記　開原保康藥房　濱江亞洲藥房

江省中西藥房　公主嶺三合德　營口中西藥房　本溪濟生醫院　洮南德慶仁　洮南永和堂　洮南和發順

金城大藥房總經理

美男美女的憂鬱 立刻就能回復 君童貞潑溂的健康

靈効卓著的妙藥 治淋藥界的寵兒

奏効如神 無副作用

腦保諾爾膠球

腦保諾爾膠球何以獨受世界醫藥界如是之歡迎呢？

市間之治淋藥。擢髮不勝計。何以獨此「腦保諾爾膠球」藥。出世未久天下馳名。譽滿全國爭相購用。在實驗界如旋風般的流行。成中外注視之焦的。備受世人絕大的信服與歡迎。自必俱有其他藥所望塵莫及之優點在也。

一、藥性純正和平。病癒後照常生育。絕無妨礙。

二、服之絕無副作用。連用亦不害消化。絕對不發生胃腸障害。刺戟腎臟等流弊。

三、巧妙的滲透粘膜。搜索殺菌之作用。絕大之殺菌、滅毒的治癒力。爲任何治淋藥。所望塵莫及者。故其治療淋病。永遠斷根。不復再發也。

四、成分靈驗。見効極速。且富有鎭痛防腐之功。一經服下。痛苦頓除。專治屢醫無效。屢藥不靈之終身白濁。莫不藥到病除其身。

五、服用容易。絕無痛苦、及可厭之臭味。

六、無手術注射之麻煩、與痛苦。及耗費手術費以及其危險。而其功効之靈速則過之。

七、藥價既比他藥廉賤。奏効則較他藥神速。可稱藥靈價廉。十全十美之佳品也。

凡此種々特點。均非他種治淋藥品所能企及。無怪乎全球醫藥界之一致推崇。悉認爲現代最新進步的科學結晶品。淋濁斷根唯一特効靈藥矣。

詳細說明書函索卽寄

專治症

急性・慢性・五淋白濁。膀胱炎。攝護腺炎。尿道炎。淋濁性關節炎。及女子陰門炎。膣炎。子宮炎。卵巢炎。輸卵管炎。子宮周圍炎等

定價 三〇粒・壹元　五〇粒・壹元五角　百粒・貳元七角　二百粒・五元

總發行所 株式會社大阪藤澤友吉商店製藥廠 大連支店・大連市山縣通七番地

總經理處 大連 日本賣藥會社支店 大連市浪速町

全國各地有名大藥房均代售

奉天

警廳預防病菌之傳染 曉諭商民等極力撲蠅
衛生科頒發各署販賣冰糕許可 調查理髮營業無執照者即取締

瀋陽警察廳衛生科、查蠅爲傳播病菌之利品、今屆夏初正蠅繁殖活動之期、爲事先預防計、乃於本月廿三日通分各署、轉飭各家商民、急速安設紗窗紗門、購置蠅拍蠅罩等、撲蠅用具、令澈底曉衆、並隨時派人檢查、以期除蠅務盡云

又訊、該廳因近日天氣漸熱冰糕之販賣許可、可即發放本年規定由各署發給、故於本月廿三日、該廳衛生科已將許可證台賬、及存根等按分別發下、南關與西關面積廣大、商家衆多、故均發二百五十份、其他各署較少、共計約有一千七八百份云

又訊該科近得本市理髮組合報告現有多數理髮營業者、未領許可、竟敢搭布棚、或蓋板房營業請轉飭取締、日前准理髮行商有執照者、但可在適宜地點搭布棚或蓋板房營業、無許可者當然可濫等充數、故亦訓令各署派員調查、無執照者、可當時取締切勿玩忽云

娛樂場中 兩人被綹

大南關娘娘廟會每年開幕時有很多的小販及娛樂事項、概因藥十廟與該廟毗連、會期又相仍在該廟附近營業、距不遠、故每日午后之遊人仍屬不少、該販亦因之大獲其利、而於昨日午后六時許在該廟東頭空地有老少二人在該處說書、正在熱鬧中間忽聽人群中大呼小偷、彼時各人均看視自已之財物、有無丟失之際、不憶竟有一年約二十許之鄉下人、衣兜被割破、錢包已不翼而飛、惟內中僅當票一張、國幣一元三角、而大呼小偷者、劉姓系該處附近磨房之櫃夥、同時亦被掏去錢包一個、內有零錢三角五分、並無別物該失主二人、一因是櫃夥偷空出來遊逛、一是鄉下人來城串親、不便聲張、故均認倒霉而去也云

省署組宣撫班慰勞 東邊剿匪軍隊
並宣傳功績使人民感激 一行三人六月下旬返奉

奉天省公署爲慰勞東邊道討伐賊匪之友軍、及我討匪皇軍、故特組織宣撫班派遣前往軍地、並宣傳討匪功績、使人民生感激之思想、軍兵精神愈想煥發、以期賊匪即滅永遠和平宣撫班由警務廳特務科科員任芳春君教育廳禮教科徐慶文君、與宣撫小委員會會員廣川吉之助君三人編成、於今日五月廿五日起程赴東邊各地、携帶蓄音器照像機各種藥品小冊本、手巾斯民報等慰勞品並帶謄寫版等宣傳用具、繼赴各地宣撫、定至六月廿五日卅日內完成工作、始行返奉云

三匪乘隙行搶 擊傷一更夫 未獲一物潛逃

奉天小南關官燒鍋胡同門牌六十八號、住戶徐慶玉、乃合興久糧舖財東、在城南種地甚多、於本月廿二晚七時廿分、車把周倫甲由地趕車返家、將開大門車將入院之時、忽有匪人三名闖至、一匪隨車入院更夫王雲仲急外逃報警、匪乃開槍射擊王更夫右臂受傷、並將轅騾打倒匪恐警察聞槍聲來捕、乃急逃、並未行搶、家中幸未受其他損失、亦可謂不幸中之幸云

木器行小火警 被救未蔓延

奉天大西邊門外南三經路十一緯路、門牌二〇五號住戶東茂木器行、執事杜秉臣心中無事、於五月廿三日破曉約六時十分、後院正平房一間內、住伙計徒弟等將洋油燈碰倒、油洒於八仙棹油漆上、以致起火、杜某急告城內消防隊消防車即刻往救、但伙計等早用水澆滅矣

商會催繳 防空獻金
通知各商家 限月底交齊

奉天商務會代收之防空獻金各商家多已交齊、已將足十萬元預算額之數、但尙有少數商家觀望不繳、關係方面催促甚急、故商會於本月廿三日通知未繳商家、限本月底一律交齊、以憑持繳勿再延誤爲要云

乘父母不備 隨情人潛逃
既未禁之於先 事後指控何益

商埠南市場榮行北胡同、住有販賣鷄蛋之宋某、年四十許、裏省人、其妻任氏、生一女頗有姿色、現年十七歲情竇早開、終日招引得狂蜂浪蝶、不離其門、宋某常不在家、其母又不知禁、因之該女竟爲所欲爲、忽於日昨上午十時許該女覺告失踪、及至宋某午後來家、方始覺查、當時即赴各處尋找、終無蹤影、該宋某夫婦後又檢點女之物品、見有一照片、係某署某分所警士某之照片、該宋某因女失蹤、正在情急之下、故不論眞僞即以照片爲憑、赴該管分所指控警士誘拐其女、隱匿不交等情、該分所正待訊問其指控之理由、而警士某已於勤務中路過該分所門前、宋某見之當時說明拐逃伊女者即是此人、該所遂將警士某喚入詢問、該警是否有其事如果屬實、願代爲了解、但該警士並不承認有誘拐等情該所長見案關指控、又與警察名譽有關、故將兩造送交警署、如何結果尙不得而知

省署體卹災民增加 春耕貸欵廿萬
呈請財政部已得批准 農民耕種有着可無恐

奉天省公署民政廳、近日屢得各縣報告、食根不足、農村疲弊已極、請求省署增加各縣金融合作社春耕貸款資金、故省署爲體恤人民起見於日前乃向財政部呈請增加二年度農民春耕貸款資金預算額百八十萬元爲二十萬元現已得財政部批准增加、故奉省各縣農民可勿恐慌春耕種子之無着云

三匪貪夜入室 擊傷老媼而逃

瀋陽縣三區双樹坨子村、住戶馮慶山家、於昨日廿二日夜間十一時許、突來匪人三名入室威嚇、馮母由夢驚醒年老神昏、覺大叫不止、匪怒開槍、打傷馮母左臂、而馮某見母受傷、乃性急奪門外逃、到村中廟前鳴鐘鄉團齊集故匪逃去、及警署派人前往時、匪已逃之無踪云

省署奉令調查 各縣圖書館 設備經費狀況

奉天省公署頃奉文教部訓令謂圖書館可補助學校教育之不足、增進人民之知識、故一國內圖書館之設備如何、即可證明該國文明程度之深淺我政府當局亦特別注意圖書館之設立去年已將全國各地圖書館所有圖書目錄收集齊全備案、現更爲詳細明瞭各館內容起見、令各省署轉飭各市縣急速調查各處圖書之設備、房舍之建築、與每年經費收支狀況均當詳細填表呈報以資參考、備將來之改善或增添等、該省署奉令後當即分發訓令通知本市々瀋陽縣與其他各縣々署遵照辦理、限六月十五日前報齊月底即轉報文教部云

兩車大口角動武

大西關大街馬路甚窄車馬行又人多近來市署在馬路北側又敷設水道工程中、交通上因之時有擁擠之勢、並不時發生事故、交通警頗有無暇排解者、昨天午後四時許、大什字街附近有黃汽車、及其他各車約十數輛、竟而堵塞、彼此不能前進之際、忽有一洋車夫與馬車夫因互相嘘擾、發生口角、繼之動武後經交通警將其他各車指揮走開、始趕到二人面前詢明口角動武之理由、該警士見彼二人因不置之小事、竟起爭端、並擾亂交通之秩序、遂分別賞賜耳光子數個喝令東西走去、一場交通之小故事始告閉幕云

零賣所內獲二匪

奉天大南邊門外有白面館兩家於同日夜晚九時、亦爲二匪人所搶、搶去白面十五、但於當晚城內憲兵隊即在大南關一品香鴉片零賣所乃將二匪抓獲、可見鴉片零賣所乃惡人之犯事窩云

滿日貧民籌賑 畫展之成績
收入五千餘元

奉天社會事業聯合會主辦之滿日貧民籌賑義務書畫展覽會、於五月廿四日上午九時已開始展覽、本市各界士紳前往買劵入場觀覽者甚夥聞該事前即已售出觀覽劵四千張、當日又售賣數百、故已收入五千來元、但日前所給本市孔學會奉天紡紗廠觀覽劵均行退回云

冰糕營業許可 改由警署辦理

瀋陽警察廳因每年夏季、商民多以製賣冰糕爲業、維其製品四、是否純良、極有關市民之健康、殊有管理取締之必要、昔年此項許可、概歸廳內衛生科辦理、今爲商民請求提便、故改由各署分別辦理由署許可、詳情依照台賬格式具報、現已將許可證及台賬分發各署云

東京府主事 下招氏來奉
調查社會事業 活動之狀況

日本東京府主事下招掛馬氏於日昨五月廿四日來奉、係調查滿洲社會事業之活動狀況、故奉天社會事業聯合會特別派人往站歡迎並招待一切、引導至各處參觀、該氏或將對我滿洲社會事業、有所指導云

瑣事拾零

△釣平掛館開幕 奉天南門臉順城街路南日昨忽有釣平命館之開設、當日即有牟聘三潘雅齋等本市士紳前往問津經詳談後釣平先生確深曉數理、經驗有年、言談無不順理牟潘二君謂釣平先生將有與郭經九先生並駕齊驅之日云

新京 兩旅行團先後來京

友邦日本鹿兒島第一高女子專科學校(學生旅行團一行三十一名、業於二十一日午後四時二十分搭乘南滿路列車來京、當晚投宿於頭道溝新都旅館、並豫定在京少作逗留、於二十三日復乘南滿列車南返云云

又日本山口高等女學校、學生旅行團一行二十二名、業署於二十二日七時三十五分搭乘南滿路列車來京、旋於是日午前九時二十分復乘北滿路第四次列車直抵哈爾濱並豫定於二十三日午後七時二十五分由哈返京、當晚投宿於頭道溝常盤旅館、二十四日午前在京遊覽一週、至午後四時乘南滿列車、而就南行之途云云

奉天法院旁聽記

張松臣巧使詭計 出租別人女孩
原被兩造均到庭各說一理 供詞極曖昧內中或有別情

有徐吳氏者今年五十一歲、原籍海城縣人、因家境困難來至本城老媽店賺錢、以維持生活、有一女孩、現年十二歲、乳名小够子、在徐吳氏來至本城住在老媽店住的時候、接識了一個分所長名張松臣、現年五十歲、去年瀋陽警察廳裁人的時候、該張松臣就被淘汰下來了、以後張松臣的行爲、就無所不爲、也是因爲經濟困難、所以到處設法弄錢、專門跑老媽店、以花言巧語、玩弄一些上年紀的老媽子等人、恰好於今年三月二日、和徐吳氏在老媽店相遇、當時張松臣就對徐吳氏說、你有個十二歲的姑娘、爲什麼不把計出去呢、得幾個錢、現在比當老媽好多啦、現在正有一家要討一個女孩子、把你的小姑娘討出去好不好、沒有主義的徐吳氏、聽了他的話以後、心中亦有些動意、而張松臣見她有意、於是更加進攻、後來果然張松臣把徐吳氏的小姑娘帶走了、同時對徐吳氏說、我先把她帶去商量妥了、以後你再去、徐吳氏以爲是好意、遂答應他了、張松臣領着徐吳氏的小姑娘、就到日本站青葉町三番地、王福祥處爲使女、立合同八年爲限、得大洋百元、張松臣得錢後、回來給徐吳氏只拿出四十元錢、同時又說馬車錢花了兩元、先借給我十一元、你留二十七元、而這時候的徐吳氏還在作美夢呢、覺究也不知道自己的女孩到底幹什麼去啦、把錢接過來住了好些日子、想着去看々自已的女孩、在那裏作什麼、再三的叫張松臣領着去、但是張松臣總是以花言巧語敷衍她、結果她也沒去所以等不了的媽々要看女孩子心切而不能去、急的沒有法子、竟在本埠南關警察署報告此事後、又送至瀋陽警察廳、現在由廳又轉送地方法院、正式開庭審理今將當時之情形記於下面

問、張松臣你現年多大歲數啦
答、我今年五十歲
問、你是那兒的人哪
答、我是瀋陽縣人
問、住在什麼地方
答、住本城小南關
問、你是作什麼的呀
答、我在南關當過分所長、現在已經被淘汰下來啦
問、你家裏有產業沒有呀
答、我沒有產業
問、你打過官司沒有
答、沒有
問、你和徐吳氏怎麼認識的呀
答、因爲她在小南關老高家老媽店住着、我當分所長常去查店、就認識啦、她親自對我說她有一個女孩子給人家作女工、也賺不多少錢、所以託我給找一家人得幾個錢、比當老媽子好的多、所是以我一份好意、就把她帶到日本站青葉町三番地賣鷄鴨的王福祥家當使女
問、你得多少錢呀
答、一百元錢
問、你交給徐吳氏多少錢哪
答、給她二十七元
問・一百元錢怎麼交給她二十七元呢
答、那些我給她放出去五分利息、現在還沒妥呢
問、你不是說討了四十元錢給她二十七元嗎
答、她聽錯啦
問、你們在外邊都商量好啦是不是
答、(未語)
問、當時你們立了幾張字據呀
答、兩張
問、這兩張字據都給誰啦
答、就是徐吳氏有
問、不是兩張嗎、
答、寫錯了一張、又另寫一張
問、誰寫的呢
答、王福祥寫的
問、字據寫了八年爲期、若是在八年以內沒有了人怎麼辦呢
答、沒有了人找我呀、我也有家有業沒有錯
問、這字據你沒念給徐吳氏聽嗎
答、我不識字不能念
問、徐吳氏你多大歲數啦
答、我五十一歲啦
問、那縣的人哪
答、我海城縣東關的
問、現在住那兒
答、我在小南關娘娘廟胡同老郭家住地方
問、你有女孩子嗎
答、是有
問、叫什麼名子
答、乳名小够子
問、今年幾歲啦
答、十二歲
問、每月你賺多少錢呀
答、兩元錢
問、怎麼那麼少呢
答、只帶個小孩不作別的活
問、你告張松臣爲什麼事情
答、他說給我姑娘找婆家想不到把她討出去我若去看他不叫我去、所以才告他
問、他怎麼送去的
答、他說帶出去看々就沒回來
問、你怎麼認識他的
答、在老媽店認識的
問、他多咱領去的
答、今年三月二日
問、領去以後怎麼辦啦
答、以後就給我二十元錢、孩子我也不知道那去啦
問、你怎麼不知道呢
答、我糊理糊塗的什麼也不知道
問、你在警察廳供的很明白現在怎麼就糊塗呢
答、(未語)
問、當初是你託他啦嗎
答、不是
問、要錢沒有
答、要錢啦
問、要多少錢哪
答、要二十七元
問、不是共四十元給你二十七元、馬車費二元、十一元借給他啦嗎
答、法官哪、我一上火就糊塗啦、也記不清啦
問、你在字據上畫押啦嗎
答、沒畫押
問、字據怎麼寫的、你知道嗎
答、我不知道
問、拿去幾張
答、一張
問、王福祥你多大歲數啦
答、我五十六歲
問、你是那兒的人哪
答、我是山東人
問、現在住那兒
答、現住在日本站青葉町三番地
問、你是幹什麼的
答、賣鷄鴨
問、有小孩沒有
答、我沒有小孩
問、你的買賣多少本錢呢
答、百來元錢
問、你幾時買的小孩呀
答、今年三月二日、張松臣到我家我還沒起來呢、他現把我叫起來、問我要小孩不、我還沒說一定、第二天就把我領到茶館去叫我等等、他就把徐吳氏的姑娘領來說是他的乾姑娘、我問他能有麻煩沒有、他說沒有、勿論有什麼事情都是我的、所以我才敢買
問、立字啦嗎
答、立啦
問、誰寫的
答、張松臣寫的
問、怎麼寫的
答、照租的寫的
問、人還好租嗎
答、(未語)
問、你女人多大歲數啦
答、五十五歲
問、一百元錢給誰啦
答、交給張松臣啦
問、你沒見着徐吳氏嗎
答、沒見他說有錯是他的
問、你對於小孩打算怎麼辦
答、因爲我女人有病、爲的是叫她斟茶倒水
問、你是爲當丫頭嗎
答、是
問、你也不是有錢的人還買丫頭嗎
答、(沒正式回答)
問、冷鳳春你多大歲數啦
答、五十七歲啦
問、那兒的人哪
答、瀋陽縣的人
問、住在什麼地方
答、在日本站住
問、你是作什麼的
答、我當瓦匠
問、你認識張松臣不
答、我不認識他
問、你認識王福祥不
答、認識他
問、你怎麼給介紹買呀小孩
答、有別人介紹認識的
問、你得多少錢呢
答、沒有得錢
問、不是給你二元馬車錢嗎
答、沒有
問、誰託的你呀
答、王福順託的
問、你有什麼好處呢
答、我一個銅子也沒花着呀

王福祥的辯護人桑野四郎、(日本人)起立陳述云

本案被告人王福祥、按起訴書內云、並沒有多大犯罪事實、請停止羈押才好、倘有意外、本律師負責

推事又問、王福祥你能打出一千元的保證金嗎、若是能就准你、以後傳一回、若不到就沒收保證金、還得收押

桑野律師又請求少幾百元行不行王福祥也請求少幾百元

問、若打就得一千元、不然不准仍押
答、好我張羅々々看吧
問、徐吳氏你的小孩怎麼沒帶來呢
答、有病來不了
問、下次把她帶來吧
答、是(遂閉庭)

雖然說小孩沒來、但是確在候審室等着呢、不知道他們都是什麼用意

交通事故又一起

記者於二十一日午後四時許行至市內商埠大馬路郵政管理局附近、見有首警乘用第一〇八七八號之營業載客馬車由北而南駛行至該地因乘客下車、車夫突然將馬掠住同時又有第三一二九號之營業馬車、亦馳至該地因馬駛正速、站止不住、致馬頭撞於前車之後部、乘客腳着地、亦隨之摔倒、臉手部着有輕傷、後車之馬負痛倒地、車轅上之韁繩掛於前車之上、致前車驅之不前、後車之馬亦打之不起、嗣經多數路人將前車擡起、並將韁繩解開、始各稱謝、分途而去、該乘客亦徒呼倒霉不已而去、一段交通事故始閉幕云云

竊取皮靴犯 被警官捉獲

新京日總領事館警察署警官谷口刑事、於二十日午後六時許、在城內大經路與西四馬路交叉點遲帶密秘偵緝中見有一人手持黑皮靴一雙、由西而東形色倉惶、當即上前盤詰言語益形支離、嗣經一再嚴訊始據該犯柏海樓供年二十八歲、原籍長春縣柏家屯人、現在無一定之住所因無正業、於日前在興安大路某日本家竊得皮靴一雙、希圖變賣、不料被獲等語、當經谷口刑事帶署嚴加究辦云云

警廳採用警士 試驗合格者
共爲四十六名

據首都警察廳發表於五月十一兩日採用警士試驗成績優秀合計者計四十六名、預定於本月末日入所合計者氏名如左

滿人警士採用試驗合格者

楊景三、張承義、李士祥、施承華、劉靜恩、李坦、張潔甫、王中年、魏永年、周祥吉、赫恩富、戚國華、于世芳、紀書雲、曲桂芳、鄒作勇、楊斌生、郭德厚、楊春山、徐升九、葛長年、李嘉春、張振武、楊乃鼎、王永福、劉長是、韓學勳、李雲龍、陳鴻陞、張景奇、李致忠、金振九、范遜仙、董雨霖、趙雅民、張新民、高世祥、于春明、劉文昇、朱希田、盧明齊、魏永貴、徐德陞、趙聲遠、董振裔、胡慶瑞、以上四十六名

營口

漁船初次入港 成績頗良好

本埠西海關碼頭水產公司魚市場、日前實行成立、取締從來舊制、施行新法、結果成績良好、該公司之專屬漁船、於昨五月二十二日滿載網獲魚類歸來、此爲該公司成立以來、漁船初次之入港云

墳墓被掘 屍身全無

市警五分署五台子分所管內有住戶村民于大海家、新近喪一老媪、年五十餘歲、死有二十餘日、於昨經死者之姪發現、其嫗母墳土被掘、棺蓋掀開、屍身蹤跡全無、會該于姓家、乃係貧寒者、屍身並無貴重品、既無金品僅將屍身盜走、有何用處耶是以頗屬疑問云

各商宣傳廣告 不准隨便粘貼

本縣當局、鑑於市內各商、宣傳商業、在隨處墻壁上粘貼之廣告、五光十色、實屬有碍觀瞻、嗣後各商除在規定之廣告板粘貼外、即在各處之電柱繪畫塗寫、不准隨處粘貼以壯觀瞻云

海城

爲鞏固治安 成立遊巡隊
一署已實行

本縣警務當局、以天氣亢旱已久、貧民日形增加、常此以往、難免不有不安分之分子、挺而走險、爲防患未然計、特組織多數之自警團、分發各區、以補警察之不逮玆城廂警察署、現下新成立遊巡隊一組、帮同警士、警衛城廂、計南台、新立屯、石井堡、大甲屯、各分所、每處長住十名、擔負巡更下卡之責云

指導官榮轉 各界赴站歡送

本縣警務局保安股警察指導官、飯田氏、現奉上峰訓令調赴阿城縣指導警務、於二十二日午前八時、搭乘北行列車、携眷前往、是日到站送行者、有陳縣長、大道寮事官、小宮井、佐藤、池島各指導官、及一科四局各領袖、悉到月台、歡送飯田氏北上云

民政廳長蒞海 視察畢赴營

奉天民政廳長劉負初、原定二十二日上午十二時五十分由奉來海、視察政治狀況、各節、業誌前報玆聞該廳長竟於二十一日、到海當下榻於縣六署、在此視察一過、當晚轉赴營口矣

警署嚴令取締 賭博以淸盜源

本縣城廂警察署長張鐵航、自視事以來、對於城關治安異常注重於月之念二日、特向外勤署員等、傳示手諭謂欲清盜源、當先掘匪窟凡城關商民、以及其他各團體若有藉賭博作消遣、或假賭場爲利藪者無論誰何一概查拿以免不良份子潛入云

(本版小說暫停一日)

本社啓事

逕啓者玆委任周和君爲本報雙城分社記者嗣後各界如有訂閱報章或刊登廣告者希與周君接洽可也此佈

瀋陽電影院 四經路 七緯路

明星公司出品

殘春 徐來主演、

二對一 全部對白、

兩套影片合演

樓上樓下一律兩角

注意(廿三日至廿五日、演三天 每日下午一時起循環連演)

本院下期 開演! ?

奉天大西關大街 天光電影院

價目照舊

樓下二角 三角 樓上五角

明天星期日上午加一場

明星公司 有聲有色 無聲無色 連集巨片

第四集 啼笑因緣

下期開映 滑稽大會串 (一)拍片場珍景 (二)漫畫 (三)好好先生

痔瘡救星

您若患痔瘡便血、肛門裂創、痔瘻痔核、一般肛門病時、可到奉天鐘樓南一署前胡同三號李郁生寄廬診治不收診費貧者施藥

•永備牌電池•

質精 力足 到處 風行 屹立 首位 久而 彌固

哈爾濱英商祥茂洋行大連南北滿總經理

奉天英商祥茂洋行分所 鐵道沿線及各大都市均有出售

電影與戲劇

（週刊之五）　第八期

『桃花人面』雜劇（一）

劉滄雲

孟子若桃花人面雜劇、共兩折、五齣、詞藻典雅、意境超脫、爲全所最喜！其副末開場、鷓鴣天詞云：「年去年來花自忙、擬將紅紫鬪新鮮、花容人面兩相似、一夜秋風總斷腸！停歌板、對斜陽、閑愁燕子訴興亡、昔年好事今成夢、祇有相思恨轉長！」此種低細宛轉之絕妙詞句、一咏三歎、眞有迴腸盪魄之勢、使人愛不忍釋

第一齣先上長安城南小莊葉老之女蓁兒、唱「沉醉東風」一折、即由生扮崔護遊春、唱「點絳唇」一套、首折詞云：「芳草天涯、水雲煙際、香光細、踏遍春堤、總是傷心地」靈妙可誦、其道白亦簡練美好、如：「眼下春光如醉、不勝伊人一方之想、早來飲酒數杯、且自踏青散悶去者」：正是：不暖不寒天氣、半村半郭人家」在舞臺上、但能實用

生扣門、女問是誰、生乃自道姓名、及求飲之意、女始開門說一句：「郎君請坐」即未道一語、遞取水持上、妙、生接打背躬、唱「寄生草」已、女先窺生、生復覷女、女低鬟整衣、不勝羞澀、此眞絕世妙文、妙景、活畫出小兒女之態度、春情無限、善在不傷雅、不近邪也、次生問姓名年歲、女一一簡答之、問「許了人麼」女不應、再問、乃以搖首對、益妙、生始進而挑之、詞亦佳麗可喜、如：「姐姐、你：這半簾芳草、色有餘姿、一樹桃花、笑還未足、村莊之內、竟無一人爲伴、可不冷落人也」？女低歎不語、此中呼之欲出、生動蘊藉、不言可喻、以下若凡手、必再進一步之形容矣、乃此作恰到好處、生即告辭、如此方不失詩人溫柔敦厚之品格告辭時白云：「……以杯水相贈、桃花無恙、此意無忘、只恨的無緣對面、後會何期」？女作注目不應、遂生、生回顧、女長嘆掩門云：「早知相見難傍、何似今朝不相見」！乃下、生唱曲白云：「小生今日可怎生回去也！舊路依然、增了新愁無限」於是唱「賺尾」下場、深情密意、俱在默默無言一聲長歎中、廻腸蕩魄亦在若即若離中、相見爭如不見、舊路依然、新愁無數、此眞餘味無窮、不能不令人向往也、如此收煞、誠爲文章妙手、言簡意賅深情婉婉、可作小說劇本作者之模範當無疑義

第二齣寫葉女幽思自憐、不邪不亂、純係一派淑女氣象、較之牡丹亭又高出萬萬矣！如道白之：「訴我愁者惟聞啼鳥、對照我影者、唯有花枝、眞好傷心也呵」小梁州曲之：「萬點飛紅墻外過、自券煙月消磨、小庭空與花奴坐、送春歸、奈春光先去何！」何等清幽淡遠、哀而不傷、又如道白之：「想他相見之時、幾回顧盼、好不多情、又喜是妾還未嫁、他還未娶、兩下姻緣、似有可期、事奈咱素昧平生、一言難訴」何等大方何等有趣、純係一派少女天眞無遮遮掩掩之態度、尤妙在「似有可期」之句、至文詞美妙耐久讀不厭之作、如普天樂云：「有意遣愁歸、無計奈愁何、斷腸荒草、處處成窩、思發在花前、花落眉還鎖、乾相思害得無邊淵、影兒般盡裏情哥！待撇下怎生撇？待重見何時重見？只落得病犯沉疴！」情致生動者以「待撇下……」及「待重見……」兩句

在無可奈何中、偏有兩鄰女前來尋訪、見彼惆悵、乃相偕出外散悶、一種小女兒氣、極爲動人、最後道白云：「天色又早晚也、咱們且家去、明日再來看你」始下、何等雋逸、尾聲葉女唱云、「家住在寂寞章台左、盼佳期無始末、便做道浣紗人未老、怕再沒個尋春人兒來見我！」亦殊清幽悽婉

第三齣、由女父道出今日恰是清明、即喚女兒掃墓云：「今日正値清明、咱和你到你母親墳上拜掃去哩」此種失母之少女、令人倍覺可憐、眞文章埋伏有力處、蓄無人不以爲早當有家室之歸之感也、女之卜場白云：「同思舊事渾如在、恰對新花又一年」一極美、以下即崔護上場白後、歌新水全三曲又云：「一徑行來、風景依稀、俺那姐々還在呵」！落梅風曲云：「細雨洒輕寒、綠楊芳萋淺、隔溪的沙鳥愛處如相見、滿旗亭花開儼然、盼不見去年人面」！至此感情已形激動殆白云：「此間已是他們門首了」甜水全曲有云：「則教我對花枝空憶當年」得勝令云：「千種恨向誰言」？折桂令云：「淚洒風前、哭如痴、吟如醉、……住不可、行不能……讓自俄延空、自斷煙波畫船、空歷遍雲山臺田」則步步緊張矣、又白云：「甚風兒響動敢有人來也？呀、却又是飛花亂落呵」一空靈可喜、末枝曲、作行而回望狀、甚有餘意不盡之勢、非體貼入微不能擺此

作者利用父女上墳機會、使崔生只見重扉靜鎖、題詩敗興而歸、又使葉女回家時得睹詩句、感機會錯過之痛、此種絕妙關鍵、極自然、極神來！

崔生於雁兒落曲後、白云：「便是他已嫁人了呵！却怎生和門兒都鎖上也？待我題詩在左扉之上、儻他回來見了、也知俺今日重來、不過而去」前兩句輕後委曲、一時驚疑感歎之狀、有如活現

第四　女先上云：「今日同俺爹拜掃回來、村途寂靜緩步先行、凄然隻影、不覺淚下」拋下老父先行、乃得充分發揮感想——唱賞花時集賢賓一套——妙極！又云：「不覺的到咱門首、你看點々桃花、依然如故、眞好傷心也」一處々不忘桃花寫照詩、益覺凄苦、仍不即見題詩、好極！——比見題詩、白云：「一門上誰人題詩在此？」讀科、乃曰、「呀、崔郎你來也？」即轉身趕科、又轉身白云：「崔郎你又去了！哎！」隨坐地上、此種乍驚乍喜、轉苦轉悲、一種傷心失望之緊張狀態、非此不足以形容！如此名著者、居然不及牡丹亭流傳讀誦之廣、殊爲可惜、文章亦有幸有不幸也

女父見其驚疑感歎、不寧之狀、打背躬白云：「怪哩！看俺孩兒自去年來、常忽忽若有所失、如今這般模樣却是怎麼？想是困倦、且待他將鳥片時再來問他、暮歸誰向燈前笑、祗餘寡女睨人孀！」乃下、上段白、氣勢極嚴重、直至「却是怎麼」下邊却輕輕一轉、竟云：「想是困倦」眞奇文矣！下場聯「暮歸」兩句、傳永可誦、無眞實文學力量者、絕想不及此！

臉譜論（下）

小梅

三、臉譜之與戲劇組織

臉譜之與戲劇組織其關係之複雜、非一二語所能盡、而自大要言之、約可分爲二種、其一由於支配角色上之關係、舊劇角色、分類甚多、而飾男者僅「生」「丑」「淨」三行、以若許之男子僅以是區區三者飾之、（老生小生武生末外均爲生）不特太不完全抑且不足引起觀者之興味、外國劇中、生之一門、分爲「莊嚴」「滑稽」「反正生」諸種、莊嚴生之意近於「淨」、滑稽生之意近於「丑」亦角色支配之方法也不過此種分配之法、吾以爲甚不完全、僅由性節上爲之判、而不於聲調上及裝束上爲之稍有區別、則淨之與生區別將不可復見、故臉譜之創、實由角色支配而來、非貿而無根據者也、其「二」出戲劇保持美觀而來、今設一例使「青石山」之關公、周倉、馬童、一律以索面飾之、則其莊嚴之配置、與夫均勻之配置兩俱稍失、亦將如新戲之滿台活人、不復更有所判、此更有何意趣且此種之繪面、其花紋之美、頗有爲美術上色所希有者、如「鄧恩」「徐世英」「楊七郎」之面花紋細緻而美觀故可自美術學上言之、臉譜之繪畫、確有其不可磨滅之價値、故了解舊戲寫意之其意者、知臉譜之用並非寫實（非寫實即非代表人現的象、不過一種理想上的形式而已）亦不必囂囂爭論臉譜之廢棄、以破壞舊戲組織之方式也（凡戲劇組織之方式、最忌一律、故外國戲劇惡人必邪眼尖鼻、豈惡人盡邪眼尖鼻耶？毋亦爲戲劇組織方式起見爲此不得已之辦法耳）

四、臉譜之分類法

中國戲劇之臉譜、約畧計之、即有千數、使盡人而有定式、即令臘亘若斃、亦將不能盡其崖、而記其別也、然則臉譜之分類法尚矣、吾國人研究一物向無「統系」故此臉譜之分類法、亦無定型茲僅就余個人之理想、杜撰一二臉譜茲分類凡四、妄謬之多更僕難數、同志賜教、感盼不追

「一」臉譜之示特別形狀者、此種中均有一定、如姜維額上之太極、閻仲三目、張飛環眼、包拯額有月牙、七郎臉有虎字是也（此類不多）

「二」臉譜之示忠奸者「忠者」大半赤色、「奸」者大半白色、然關公之與李克用、關太之與趙匡胤曹操之與司馬懿則大不同、此中區別雖微、要在觀者仔細辨之而已

「三」臉譜之示色澤者何路通面黃、北俠面紫、徐世英面青、凡此等次要人物之臉譜、其式樣亦有一定、但以色爲別、其特殊徵狀非各中人不能爲別也

「四」臉譜之無定式者、除上三項外、凡武行中之打英雄、其臉譜從無定式、喜光則光喜圓則圓、此等臉譜、其發生已至臉譜作用大明之時、故其用亦至廣、數亦至多、再進一步、則爲「副」、副再進、則爲「丑」丑之而上、鼻部白色、亦臉譜之一變形也

縱上所述、臉譜在戲劇組織上、極有重大之關係而其爲物、初亦未嘗悖於論理及美觀的精神、其不應廢、「勢所必然」要之今日、新劇之支配宜寫實故不宜有臉譜、舊劇之支配宜寫意、故唱白背射等動作不廢、佈景砌末車馬舟轎之類、不能畢肖實物、則臉譜之存廢當暫置勿議也

今之論臉譜者、「一」則不肖眞「再」則曰近野蠻前者論此、吾固無以難、然試問車馬舟轎之肖眞何由而可、且人之行也、「决無唱」人之行也、「决無工架」、唱工工架之不廢、而獨於臉譜、則亦惑矣、後者論此、雖亦有片面之理由、要其於舊劇之理由、毫無研究可以斷言、囂囂爭論、臉譜之存廢者、閱此或亦憬然悟乎！

……未完成的交響曲……

男主角蘇貝爾特（漢士·雅萊飾）　女主角嘉洛琳尼（馬爾妲·愛格爾飾）

未完成的交響曲

凌飛

燈克的影片、到大連——到亞洲來：「未完成的交響曲」要算是第一次！何況廣告上還宣傳着：「轟動世界影壇的名片！」「偉大的藝術作品！」「德意志樂聖蘇貝爾特半生的寫照！」呢！同時、牛活又是這般枯燥！這般單調！也許要調劑一下、需要陶醉陶醉——更正確地說、需要麻醉它一下！

在這種種意義上、便偕着C去看這部「名片」說到了「批評」我想還是「廻避」一下子好、現在祗把它的本事寫在下邊：

「花之都」維也納——十九世紀的維也納！這裏的人們都是樂天主義的信徒、所以街頭總充溢着歡欣時的蕩漾着喜氣、他們喜愛音樂、——比世界任何地方人們都喜歡音樂、可是對於音樂——歌曲的作者卻沒有那般重視

所以、福爾芝·蘇貝爾特所作的名曲、雖陸續問世而爲維也納市民們終日吟唱、但蘇貝爾特却總度着典當的生涯

是他在小學校作教師時光的事、有一天、他由常去典當的當舖、而對他有好意的當舖掌櫃的女兒愛密、借來詩人歌德的一本詩集

他讀了這本集子裏面美麗的詩句、那時並不知道是歌德的、受了靈感、於是不知不覺地在教授算術中間在黑板上演題中間——譜起譜來、五線譜寫滿了黑板愛好音樂的維也納兒童、於是一齊站起來高聲歌唱歌聲被校長先生聽見了、便把他革了職然而舒貝爾特並沒有任何懊傷、反而狂喜、認爲這是他出世的絕好機會

那時期、金士基公爵夫人邸、每星期六都開音樂會這是無名的音樂家們登龍門的無上捷徑、舒貝爾特也被邀到這個音樂會去

舒貝爾特藉着愛密姑娘的力量、得到了她父親的許可、借來一套禮服、禮服上面扦着典當證、這位馬馬虎々的舒貝爾特先生、就那麼穿着去赴會

舒貝爾特這天奏的、是他的近作——「Lo短調交響曲」是由三章組成的一篇名曲

正在音樂會開始進行中間、有一位遲到的美貌姑娘走進來、一邊跟她的未婚夫綏々低語、一邊微々地暗笑、而且時々向鋼琴那邊飛轉動人的秋波、但舒貝爾特面含微笑、早已飛昇到藝術的陶醉境中去了、這位美貌的姑娘、終於按捺不住情火的燃燒、突然高聲大笑、與會的人們、於是吃了一驚、視線都射到她的身上可是她却馬上閉了口停了笑、似乎毫不在意的樣子、但是舒貝爾特以爲這是冒瀆了藝術「怕」地一聲關上了琴、說！

「不用我說、諸公也都曉得、這並不是招笑的音樂」隨即轉身走去、可是這位姑娘却向在座的人打聽舒貝爾特的住址、然後歸去

因爲被學校免了職、所以債主們都逼上門來、愛密因爲音樂會中發生了那椿事、氣憤得很、於是去找介紹人開談判、正在這鬧得不可開交的時候、忽然、從匈牙利艾斯特爾哈柴伯爵家中、來了一位使者、說是要請舒貝爾特作音樂教師

驅着車馬、馳過葱鬱的草原、來到了宏壯的伯爵邸中、跟伯爵寒喧了幾句之後、就有兩位小姐出見、伯爵很客氣地介紹說：

「……都嬌生慣養任性的了不得、希望先生耐心教誨……」舒貝爾特望了望這兩位姑娘、心中不禁愕然那位姊姊、不就是在金斯基公爵邸音樂會中發笑的那個姑娘嗎？

可是這位姑娘呢？對着先生——舒貝爾特却嬉皮笑臉可是心中又似乎在希求他原諒那天夜間的事、說道「因爲想見您、所以才請您來」

她的名子叫嘉洛琳尼、也就是伯爵家的長女了！

在教授音樂中間、舒貝爾特聽見她唱他作的戀人窗前夜曲——「我的歌靜々飛去」唱得好、這使蘇貝爾特驚異了！

其實、嘉洛琳尼早已愛上了他、在金斯基公爵邸的音樂會中——尤其是當他認爲冒瀆藝術而看不起那幫貴人憤然歸去、表現他那崇高的藝術家態度的時候、對他就已經發生了憧憬、芳心禁不住有愛的波紋在微々蕩漾

她一個機會也不放過、向舒貝爾特傳情、然而這位偉大的藝術家、却似乎沒我們那位「標準東方才子」張君瑞那麼敏感、不過這一切一切

時光輕煙般地飛逝、不覺已是深秋了、伯爵的非闌舉行「秋收祭」並且公然邀吉卜西人（是西洋一種流民族、擅長歌舞）來表演娛樂、嘉洛琳尼聽說蘇貝爾特也去參加、就隨後趕了來

在狂熱的吉卜西音樂節奏聲中、嘉洛琳尼奔放地狂舞着——跟蘇貝爾特狂舞着、沉醉、沉醉、不覺東方已發白了、嘉洛琳尼這才急忙忙地越草原向家中飛奔蘇貝爾特現在才曉得她已愛上了他、於是拚命地隨後追去、倆人在露珠嵌衣的野草的放香中、接了甜蜜熱烈的第一次吻

回到家裏、她便向父親懇求允許她們的婚事、可是她的父親、對於這既無爵位又無名譽的窮音樂教師、自然要看不中意、然而表面上却和顏悅色地說：「好了、可是先得調査調査、請回維也納靜候吧！」未經世故的嘉洛琳尼、心地單純的蘇貝爾特、都安了心以爲成功了、於是、蘇貝爾特向伯爵說了一句『希速賜佳音』就回到故國去

等了又等、等了又等、佳音終竟渺然！

這是蘇貝爾特返維也納後的第三個月、終日憂鬱的蘇貝爾特底臉上、忽然浮出喜色、原來是那邊有「佳音」來了

「請即來切里市！」

舒貝爾特於是行色匆匆、飛赴切里市

準備結婚的蘇貝爾特、到了切里市、誰會想一變而爲參加嘉洛琳妮與他人結婚的結婚典禮的客人了！這眞是再殘酷沒有的事！

「姐々成天哭泣、所以才請您來！」

那封信原來是嘉洛琳尼妹子寫來的！

好容易寫成的『Lō調交響曲』那麼、當作紀念品送給她、然後自己『死了心』回去罷！

於是到伯爵家去、承嘉洛琳尼妹妹的好意關照、參加了結婚宴、並且奏了這部曲

可懷念的曲子——金斯基邸的那一夜！秋收祭夜甜蜜的酣舞、草原中擁抱相吻的清晨——一幕一幕地又浮現在嘉洛琳尼的心頭、她終於按捺不住感情的催動慟哭失聲、在座的人們都驚異萬分

「現在又冒瀆了先生的藝術了、」可是這一次不是笑而是悲痛情不由衷的別淚、請您不要再爲我這樣人作曲了、人間多半是不如意的事情、我想到這裏纔忍痛拋棄了您、請多多原諒、希望你幸福、希望您的藝術永遠奮鬭下去、這就是嘉洛琳尼的幸福了！

嘉洛琳尼說了這些話、就用手絹掩着臉、到隣室去了

「我的愛沒完成、這個曲子也不要完成罷」

蘇貝爾特寫了這兩句話以後、就把曲子後部三頁扯碎丟去

一九三五、五月二日

▼……知道嗎？

秀蘭鄧波兒（Shirley Temple）看來不過六歲的小孩子、可是現在她已是好萊塢第一流明星了、說來你也許不相信、然而她底聲譽的確是竿頭日上、啊、登在自動機腳車上的她、是如何使人可愛的一個小孩子！

所謂『女兒經』

非子

宣景琳飾的宣淑、她是一個不能自立的女性、青春消妲、被丈夫遺棄了（丈夫是逝反角的王獻齋飾的）於啪做苦很深、瘋狂了似的在暴風雨中亂奔、去找生路了、題材很好、尤其是兩位演員熟練的表情、對白、導演李萍倩也很努力

這位宣女士講完她的故事、於是第二位續說

嚴素、嚴月嫺飾、故事和宣淑相反、她是個有手段壓服丈夫的女性（丈夫龔稼農飾）丈夫喜交女友、遊蕩、而她用巨妙的法子、沒收她丈夫的經濟、用溫柔的情調把丈夫的二位女友約了來、當面把做妻子的大方、親愛表演給這二位女友看、到明天這二位女性被玩弄了、自動的拒絕了他……這裏的導演程步高先生仍然失敗、非但有滑稽地方、像夫妻間在晚上互摸錢袋、使觀衆莫名其妙、尤其在表演日子的過去、却用一隻手轉着日曆碼、而號碼竟一躍半個月

高華、高倩蘋飾、把一個女性、拿婦女運動來做假面具、這裏全部揭穿了她秘密、她拿着一個大皮包、到處演講、逢人誇張、而反面却專門從事做媚人的工作、騙一個中年人的金錢、故事平凡導演尤不堪一提、而這位高女士、身上有很重的兒子在肚子裝着、來表演這幕戲、簡直是勉强之至、導演是一位由影評人而做導演、專門打文章官司的姚蘇鳳先生

朱雯、朱秋痕飾、這是抓取一個婦女職業痛苦的故事全劇演出寫一個家庭寒苦的女性、服務於百貨商店裏、因衣服不摩登、被經理叫去囑她換漂亮點兒、同來看見家中殘廢老父、及失慈的弟妹、正在鬧着肚餓、不得已向朋友借了一件、明天朱小姐特然漂亮了、同事中諷刺經理看中她、顧客們日爲花瓶、便被一個股東的兒子調戲爭端、而致將衣服弄污、地位解散、全劇悲慘緊張、因爲惟年齡問題相差太遠、這次敘談是相別十年的同學們敘談、故事也是十年中各人的遭遇、那末、現在的朱雯、不過二十歲模樣、十年前中學畢業不祗有十歲嗎？這是荒唐太極了、導演是吳邨先生、是個「日本通」這裏配的音樂、也是日本音樂費了許多心血、看準了幾十秒鐘時間做戲、然而吃力不討好、未免寃枉

徐梨、徐琴芳飾、題材是充實、表演一個嗜賭的婦女因被丈夫發現了秘密而自殺倒是逼眞、然而終是太過火些、飾丈夫的蕭英、是妙在身份洽當、導演是主角的夫陳鏗然、平平而已

夏雲、夏佩珍飾、假說女兒經中的故事有一幕是最悲慘的、那就是本段播音台的歌女、丈夫患了肺病、小孩子和爸爸親熱、被媽媽責怪爸爸、因爲怕傳染了孩子肺病、於是一句話傷了爸爸的心、自己也知道病是沒用的了、便在大雨中離別了家、媽媽找不着爸爹祇好安慰孩子睡覺、風是狂的、雨也暴、她還得去播音然而不幸、不幸的消息、鄰人匆匆來報告、說目睹她丈夫因途中發出盜劫而中了流彈、夏雲在狂風驟雨中奔哭抱住了將死的丈夫悲慘、這樣畫面能使觀衆感動得流淚尤其是飾丈夫的趙丹、每一個鏡頭、都深刻、都有內心表情、光綫是特別的美化、這是『怪物』沈西苓的傑作、演員的成功

徐梨、徐來飾、十足的交際花、跑馬、跳舞、還是老套、最後因爭風而大打出手不但太誇張、眞是不近情理可謂徐來失敗到十二分、連在鏡頭前拗腰兒的機會都沒有、那兩句藍青官話、聽了使人肉麻、徐欣夫導演不敢奉承

胡瑛（胡蝶飾）高國杰（高占非飾）鄭忠俠（鄭小秋飾）高國杰夫婦是本宴會的主人、他們的故事也放任最後叙述、大意是一位黨人因半途出警士手中脫逃、逃入警廳長宅中、夫人仗義救之、廳長聞報回來、以爲姦情、結果是彼此揭穿、叙出全係同志、劇意是陳腐、無可取之處、大名鼎鼎的高占非、對白不準、表演生硬、不甚出色、全劇最吃重、對白最多的胡蝶、她較前更加進步、是全部女兒經中最成功的一個、小秋也還不錯、因爲對白太舞台化、所以顯出了生硬、不柔和了、導演鄭正秋、因爲時間匆促、在一夜裏拍了四十餘個鏡頭、是空前的快、所以成了平凡、但無論如何、不能不說是總導演張石川到底是進步些

梅劇團在俄出演概況

——最近梅蘭芳致齊如山氏書——

（上略）我在上海臨走的時候、很盼望您到上海來、後來還是未能如願、自動身以來、非常的忙碌、所以老沒有給您寫信、我想您是定能夠原諒我的！蘭芳是三月十二日到莫斯科、住在都城飯店、休息十天、這十日之中應酬與看戲、更是忙碌、文化會方面、招待熱烈非常、二十三日開始公演、前一日是彩排、請各界批評參觀、台下甚爲歡迎、叫簾十數次二日正式表演、觀衆更爲熱烈、各報上批評沒有一句壞話、現已聚集不少了、又可以做一本評論集了、最受歡迎的是「虹霓關」比「刺虎」還好、報上的批評、我在台上表演時、平空的由袖內飛出一對白鴿子、和蝴蝶似的、從此台上就多添了十個演員這樣的恭維、眞是使我慚愧怨替我做的那本書、我送了他們幾本、他們都非常的歡喜贊歎、總之、這次來俄、又有了美滿效果、請您放心罷、莫斯科唱了六天、連請客一天、同在大使館請客一天、共演八天、現在又到寧格勒德、也是一樣的效果、再回莫斯科在國家大劇院演一日不能多續、就是因他們劇日是早定好了的、無法可想、但是我想已經夠了、見好就收罷！因爲我現在疲勞非常年歲不像從前了、昨天我接到您的少爺的信、他問我幾時到柏林、他好到車站去接我、我已經給他寫回信了、此將來一定要請他幫忙的、此地天氣甚是和暖、大家均好請您不必掛念、餘容再禀

（下畧）

茲將在俄所演戲目列下

莫斯科在大使館演三月十九日、盜丹、刺虎

在劇院請客演、三月二十日、汾河灣、嫁妹、劍舞、青石山、刺虎

公演三月二十三日、汾河灣、嫁妹、劍舞、青石山、刺虎

三月二十四日打漁殺家、盜丹、袖舞、盜仙草、宇宙鋒

三月二十五日、汾河灣、夜奔、思凡、虹霓關

三月二十六日、醉酒、嫁妹、木蘭、盜仙草、刺虎

三月二十七日、春香鬧學、盜丹、劍舞、虹霓關

三月二十八日打漁殺家、盜丹、梁紅玉、虹霓關

列寧格勒在劇院請客四月二日、汾河灣、嫁妹、劍舞、虹霓關

公演四月三日、殺家、盜丹、袖舞、青石山、刺虎

四月四日、宇宙鋒、盜丹、劍舞、虹霓關

四月五日、汾河灣、嫁妹、梁紅玉、青石山、刺虎

四月六日、殺家、盜丹、劍舞、虹霓關

四月七日、宇宙鋒、盜丹、劍舞、虹霓關

四月八日、汾河灣、嫁妹、木蘭、盜仙草、刺虎、思凡、虹霓關

四月九日、殺家、夜奔、

莫斯科國家大戲院、演四月十三日、打漁殺家、安天會、虹霓關

（轉載）

藝華通訊

應雲衛所編之「時代英雄」複審劇本已通過

外傳唐納將任某公司新片之主角、實屬不確

袁叢美自導演「暴風雨」以來、體重已減少五磅半

好萊塢有梅蕙絲脫、中國則有葉娟娟、葉娟娟在「人之初」中之熱的表情就與梅蕙絲脫在「儂本多情」中之作風相同

鄭應時已放棄「苦兒流浪記」劇本、另編成一新劇本、並已送京檢查

藝華露天攝影場中、近搭成昔日之閘北街道商店佈景、除人工外、單材料費已費去四千餘元、係備「人之初」戲中應用、聞此佈景將來不拆去、而用火焚之、使化成灰燼、蓋其中亦有一段因果也

應雲衛接到檢查會之「時代英雄」複審劇本通過之公文後、刻在埋頭分鏡頭中

小明星陳娟娟在「人之初」中有極好的演技

素有酒仙之稱的吳六言在袁叢美的「暴風雨」中飾一酒鬼

藝華排球隊、籃球隊隊員、近日在運動場上練習殊勤、現又成立乒乓隊

湖南新出版之建設報、日前寄聘請書一紙與胡萍請胡擔任該報之交際主任

魏鶴齡近患背痛、但仍「力疾拍戲」

章志直在「暴風雨」中客串一工頭角色

關胖子在「人之初」中大吃耳光、計吃二打之多、最妙的是他喊那個打他耳光的女人、要用力的打、因用力的打、他的表情才可做得深刻結果、關胖子的兩頰紅腫了三天

卜萬蒼已銷假「凱歌」繼續工作

「時代英雄」俟「人之初」全部完竣後、即上場（攝影場）工作、主角在嚴密選擇中

編輯室放送

漁光曲暫停一期

請讀者諸君原諒

萬有錦箋

梅蘭芳博士最近
旅歐之行踪
赴法考察後再行渡英 秋後始起程歸國

上海訊、據滬上某方接到報告、謂梅蘭芳自四月十三日在莫斯科國家大戲院作最後之公演完畢後、其劇團同人即由張彭春率領回國、梅氏及余上沅君勾留莫斯科、考察戲劇、並與蘇聯戲劇家文藝界臨別酬酢、至爲忙碌、英國戲劇界之名人戈登克雷氏適在莫斯科、曾與梅氏作數度之晤談、皆係關於戲劇問題、戈氏爲英國戲劇之耆宿年已八十、著作圖案布景、素爲歐西各國所奉爲圭臬者、聞戈登克雷此次赴俄係爲小劇院導演一莎士比亞之戲云

離俄前夕 三月十九日梅氏曾至文化會辭行、會長阿羅西夫請求梅氏將在莫斯科所演各劇之服裝、及舞臺上所用之道具、贈給該會以備在戲劇博物館中、闢一專部、陳列關於中國戲劇文物、即先從梅蘭芳部份着手、俾蘇聯人民、永遠留一印象並希望彼此交換戲劇材料使兩國文化藉以繼續聯絡、是晚梅氏曾往但眞可劇院觀劇由但氏親自陪伴、但氏爲蘇聯劇界之老前輩、與斯坦尼斯拉夫司基齊名、是晚開幕之先、渠當衆宣稱「今晚之戲乃專爲梅蘭芳博士而演」云

過波情形 二十日下午離莫斯科在站送行者甚衆、俄方並派衛士一人、翻譯一人、庶務一人、沿途護送、且出俄入諸先期電知波蘭政府、故於通過邊境時、備受招待、毫無困難、二十一日晚抵華沙、新聞記者往訪者不絕、梅氏下榻於歐羅巴旅館、由中國駐波公使張韻海氏陪往各處遊覽、在波小住三日、曾往新劇院及國立之波蘭劇院等處觀劇、並與名演劇家索爾敦氏晤面、此翁年已八十二歲、有六十年之舞台經驗、爲世界知名之演劇家也、二十三日公使館之茶會、到各界要人一百五十餘人、梅氏向各人表示歡意、盡波蘭曾一再電邀至華沙表演、因事實上頗有爲難之處故未能如願也

由德赴法 二十三晚乘車赴德、翌晨抵柏林、住艾登飯店、係中國駐德公使劉宗傑氏所預爲指定、在德共勾留八日曾受遠東協會之公宴、會長林德博士演說對梅氏備極推崇、有多數新聞記者往訪梅氏時、特將梅氏之談話攝入留音機中、曾於二十六晚七時四十分在無線電台廣播於全城可謂生面別開、梅氏在德曾與國社黨外交委員會主任羅生伯氏晤談、渠頗盼望梅氏能偕其劇團來德表演、現梅氏與林德博士、亦曾談及此項問題且聞德國政府方面、已將着手云、梅氏在德除與各界酬酢之外、已參觀不少劇院、曾至國立歌劇院觀歌劇及觀茶花女並參觀該院之戲劇訓練學校、由該院院長親自招待說明一切梅氏所得印象甚佳、現聞梅氏定於三日再往英國等處考察戲劇、其回國之期、或在金風送爽之時矣

故宮 太平花盛開
馬衡將邀各界參觀

北平訊、北平市故宮之太平花、爲花卉中罕見珍品、歷年開放之期、中外人士、多以先覩爲快、本年該花已於日昨盛開、顏色潔白、香氣馥郁、故宮博物院長馬衡、將於日內定期邀請各界名流到院參觀、並設宴招待云

蘇俄電影界 需要性感
窮鄉選佳麗

莫斯科訊、蘇俄攝製電影當局、因新片中需要性感、故已紛紛派人赴各大城市、甚至窮鄉僻壤、選拔佳麗、據聞美貌女子並不難覓、惟困難在彼等不善於做戲、故製片人頗多束手、無法開拍、現時蘇俄製片時、多偏重於人生之興趣從事於宣傳之工作者日少、以前拍攝關於集體農場之影片時、由鄉村婦女扮演、頗稱適當、但自作風改變後、則導演者勢不能不另行物色時髦之女性云

孽緣
南京中央飯店 自殺女性眞相

南京訊、南京中央飯店十七日自殺未死女子、眞名羅迪明、肄業中大、因受立法院編譯處長謝保樵資助學費、故兩人關係超過友誼、羅近悉謝使君有婦、且謝對伊已不如前、遂擬自裁、現羅準備向法院控訴云

山東昌邑近發生 極離奇慘案
廟內藏有婦人脚八隻 新由脚脖砍下者

濟南訊、山東昌邑城北一古廟內、去歲四月間在佛龕上發現纖小婦人足六隻、均新由脚脖砍下者、血跡斑々、經縣府查訪一年、迄未得破案、不料本年同月在二甲莊附近之龍池莊頭破廟內、大殿匾上、又發現婦人小脚八隻、與去歲無異、均著極工整之紅綠繡花鞋、並有兩足裹白綾、決非貧家、經縣府檢驗、足上有混泥、亦係穿過者、故證明爲活人足、而非死者、縣府以二年同月發生同樣慘案、深爲驚異、正嚴密緝捕中、惟迄今無線索

美國兩拳王 在平演絕技
北京飯店一幕喜劇

北平訊、美國體重拳王唐尼、來平表演後、一般對歐美拳技、均頗感興趣、最近有紐約國際拳賽大會會員馬林希爾者、外號體輕拳王、應美使詹森之聘、自上海來平、表演體輕絕技、同時有檀香山美國拳術家外尾羅斯、無意中旅行來平、經美國衛隊武官司徒凱得之介紹、兩人已定於二十日下午九時半在北京飯店舉行友誼決鬬、外尾羅斯外號「矮胖子」體重三百八十磅、至希爾氏、則以擅氣功著名於時、爲唐氏一流人物、今年四十歲、臂力可舉四百斤之鐵物、久摒上海國際拳界之牛耳、兩人技藝均佳、屆時自有一番精彩表演、北京飯店、爲限制觀衆起見、特規定入門票價、共分三元、二元、一元、三種

蘇聯發明 預防天花法
兩女醫研究結晶

莫斯科訊、蘇聯中央微生物學館管理研究所工作員托古諾伐與盤度秩伐兩夫人、發明一種純粹預防天花之注射血清、關於天花病成因問題、向爲醫學界之大謎、若干科學家以爲此係有巴欽微粒子存在所致、現兩氏已證明天花菌僅爲此種巴欽微粒子、自此以後天花預防問題固能解決、即治療問題亦能解決云

中山大學演 一幕怪劇
爭選校花皇后 兩派生大鬪毆

香港訊、中山大學法學院十七日晨九時發生大鬪毆、爭選某校花爲皇后、潮州四邑兩派生、各集三四十人、以木石作武器、院長制止無效、武警到始散、傷五人、校具多毀

山東滕縣 發現唐代磁器 將軍罐
現已携至濟垣

濟南訊、魯南滕縣、爲春秋之滕國薛國、近年來發現古物甚多、爲世所重視、最近該縣人葉道溪者、携帶一唐代磁器名「將軍罐」一者、來濟南寓金水旅館、供其友人賞玩研究、記者曾訪葉君、要求參觀、葉當出以相示、該罐長約二尺、其周圍大可合抱、上口較小、形似一水罐、外有磁釉、閃爍有光、質極重、足四十八公斤、牛毛紋開片、極稱寶貴、據物主談、此物係十年前在滕縣南五十里薛城里出土（古薛國舊址）初爲農民孫某掘得售與一李姓、作儲水之用、三年前始爲余購得、經人考察、或爲唐或爲宋、年代尙未考出、名爲將軍罐、罐之上口、有黏粘痕跡、證明其上尙有較大之罐、合套此罐之上、內中儲藏珍貴物品或以之作埋藏屍骨之用、初發現時、是否有上面之大罐、及罐內是否有儲藏物品、現均已不可考査云

華工程師 金芝軒新發明 替代彎
地軸機件已造成 最合船舶與飛機之用

滬訊、金芝軒君爲中國工程師學會會員、實業部登記機械工業技師、近以其二十年來所研究替代彎、地軸之機件、已告成功、曾經在英美各國調查、絕無同樣之發明、已由富綱侯技師進行向實部註册、並請求專利手續、據云該項機器、最合船舶與飛機之用、不特減低造價、且能減輕重量與增進效率、金君於工程界中素負盛名、曾於十九日內製造鋼盔二萬六千頂、現供職於上海實業家劉鴻生之開灤售品處

湘人黃劒白 發明飛船
自漢試航抵湘

長沙訊、湘人黃劒白、素習電及機械學、極有心得、經十數年之研究、最近發明一飛船、此項新發明飛船、行駛速率、比較商船大二三倍、曾於五月十六日、由漢口出發試航抵湘、將於日內歡迎各界參觀、査黃劒白係湖南湘潭人、現任旣濟水電公司工程師云

北平積極籌備 萬國獵犬會
定六月五日舉行

北平訊、北平狗展、經楊瓦特迭次召開籌備會議後、一切進行、頗具規範、十八日下午一時半、第四次籌備會又在東交民巷萬國俱樂部舉行、到會一百餘人當經決議成立「北平萬國獵犬會」負責籌備「狗展」一切事宜、當塲選舉楊瓦特爲該會主席達拉司爲秘書主任蒲藍遜爲總務主任哲尼根太太、芍克夫人馬克培、查貝、蘇海克博士、德阿爾騰等七人爲委員、即日起、在萬國俱樂部開始舉行報名、聞平市狗展、已決定在六月五日（即舊曆端陽節）舉行、一切章則、日內即可擬出云

濟南稀有之 倫變案
殺弟後誣與妹通姦 趙金蘭擬破腹自明
（續）

故吾寧犧牲肉體以將此事洗清、當余在法庭被訊時心痛如裂、曾幾次注意庭上之墻壁意欲一頭觸死、但又一轉念死亦落得不清不白、何不暫保此軀、俟冤情洗清後、立辭人世、余身受相當教育、又爲人師、爲能作此亂倫之事、余爲營救余兄、以致筋疲力盡、而兄嫂竟以此計對我、使我對於社會、對於人生、有一大覺悟、同胞手足尙且如此、其他更不必說、社會險惡、由此可見、故余今冤洗清、亦不願在此黑暗之人世中生存云

●趙母所談事變眞狀● 記者向趙母趙于氏、探問此事之起覺據其談稱、長子之將次子打死、實不過爲了財産問題、余家生活、胥賴房價收入、半年以前、房租事由長子經管、但彼收來房租、並不交家使用、自己在外另召一妓女爲妾、藉房租以過其奢華生活、二子金奎、在電話公司作事、雖收入甚微但能顧及家計、故對其兄所爲、表示不滿、去年九月間、余將房摺收回交金奎掌管所收房租家中公用、金鐸無此收入、外面之小家庭無法維持、隨即解散、但自此即移恨其弟金奎、事變之前夜、金鐸自外歸來時、金奎正在整理房摺、金鐸即以怒目視之、頗呈嫉根、翌晨即發生將其弟打死之事、此事變發生之眞因也、但歷次在法院開庭、只道係因神經錯亂、不過希圖減輕罪名、不料金鐸殺弟之後、又信奸言、出此下策陷害其妹在彼不過想將罪過推到其弟及其妹身上、則其弟之死則該死、其妹亦不能留於人世、而彼之罪名減輕不久當可出獄、余則年老體弱、痛兒憐女、更不能久活如此彼夫婦即成一家之主、主意不算不好、而心也不爲不毒云云現聞金蘭自那日出庭日來不飲不食、言語錯亂彼生平愛名如命、如今發生如此不名譽之事、焉得不急焉得不氣故彼健康頗爲可慮

●請求驗血以定虛實● 現趙金蘭已呈請法院檢查血液、是否處女、血液當有重大之區別、據趙金蘭之表示、如驗血不足爲憑、彼願當庭剖腹、以明其事、十四日上午法院又開偵察庭、訊問有關各方面、因係偵察庭、禁止旁聽、記者於趙金蘭退庭之時、趨前詢問據趙金蘭談已規定明日（十九日）上午八時到庭檢驗、但余對此事頗有疑問、自余兄將弟打死、至今將近三月、其間費過十餘次之審理且余兄亦不斷與家屬及記者先生等接見談話、出余與弟通姦之話今於判罪之後、忽出此言、豈可深信法官亦當有主觀之批判、以辯其僞、孰意此判決以前從未道及判決之後始出之背叛常情之言、遽爾深信、據而推究、從不少顧女子臉面、余雖請求檢驗、但此請求係因日前法官對我之訊問而發但一女子之身體、豈可輕宜任人檢驗、故必有所爲、而法官欲檢驗吾身究爲何事、如爲吾兄而質之吾兄、彼必不能與吾當面對質、如爲法律、法律亦無隨便檢驗女子身體之規定且今日開庭之前、吾兄自看守所提出、押於候審室中、吾嫂與之密談、達半小時許、吾嫂談話、余欲與兄問詢數語、法警即予制止謂「不准接談」何一般家屬兩樣待遇、且余曾親自聽見法警囑咐我兄謂「到庭上有話儘管說、別臨時變卦」似此是否法警應說之話、又今日弟婦趙張氏在庭上時、法官令其查驗擊斃吾弟之木棍、見已另換一條不是原來凶器、較原來者又細又小、凶器爲法律上之主要證據、可否更換、似此疑點甚多、吾輩爲百姓者、素不熟習法律、遇事不明不白任人擺布、余對以上諸疑問希望憑法律的予以解答云（完）

勿令花鳥笑人

此寥寥數字殊覺冷語氷人非但爲衣食終日奔波者對之不無慚愧即爲疾病常年伏處者讀之亦當無地自容君不願爲詩人冷嘲不顧輸與花鳥占領春光則常保健康實爲要務保之之道不時呑服一劑清導丸每可奏效此丸清腸胃健臟腑性和效大凡一切因腸胃失序而起之疾病如便秘頭痛肝火胆疾頭暈神倦食積面疹口臭痔瘡等症防治均宜

山東德縣天主堂庶務主任王君文華來書云『鄙人曾患便秘致飲食無味精神不振疲勞困倦殊深痛苦直至服用韋廉士紅色清導丸方始告痊現已身體復强精神丕振矣

清導丸導滯平肝盡美盡善凡經售西藥者均有出售或向上海江西路四五一號韋廉士醫生藥局購備每瓶七角六瓶三元五角郵費不取

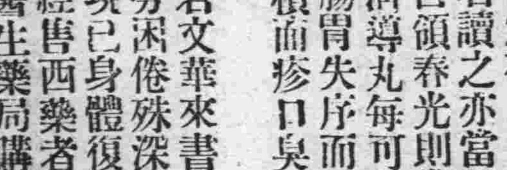

治淋聖藥 利比兒

利比兒效力絕大

特製利比兒奏效最爲神速爲現代治淋藥中之首屈一指者日本內地自不待言雖海外諸國到處莫不博得絕大之信用服用特製利比兒後使淋菌戈諾克根恰等注熱水然

依化學的最微妙配製之內服藥故大率吸收於腸之粘膜內旋至膀胱變爲强力殺菌性之尿將菌隨殺隨排結果使迄今憂鬱之患者比及次晨覺有莫可言喩之爽快藥效之說明與其費千萬言不如聽徑驗者之一語或及身試服此藥五日而愈

本劑之特徵

一、服藥之次晨尿變藍色且排泄帶利比兒强烈之臭氣同時自身感覺不可言喩之爽快經數日後可得無上之歡喜

一、從前在尿道內繁殖之無數淋菌爲藍色尿所完全殺滅與尿一同排泄體外是以如用法麻煩且有危險之自家洗滌法絕無施用之必要

一、特製利比兒之藥效爲使之確實認識起見可取服藥後之尿請求專家用顯微鏡檢查最爲捷徑蓋服藥後尿中淋菌逐日殺滅之現象在顯微鏡下可以具體觀測足令患者滿足

一、凡由異國人種而傳染之病毒具有猛烈性尤爲頑固故普通治淋藥毫無寸效惟特製利比兒對此猛毒性淋菌有完全滅絕之功效極爲顯著

洗滌之危險

凡患淋病之人必欲一度洗滌尿道不知必貽後悔茲將洗滌可懼之弊害實例略示一二三

一、因使尿道分泌之膿及推入尿道深處逆侵睪丸忽起睪丸炎恐致玩腫疼痛發熱等症使身体感不能動之苦痛

一、患者之尿道旣甚靡爛更注入藥物則尤與一層之刺戟是以排出膿汁及較前更多甚至排出混血之尿

以上自家洗滌尿道有百害而無一益效果微弱請加注意爲要

發售本舖 竹村製劑所 大阪市東區南久太郎町二丁目

奉天出張所 奉天住吉町八番地 電話六五四四番

日本滿洲海外到處藥店皆有販賣

君患肝火否 我有潤腸丸

肝火中燒、最易激怒、世人往往因小不忍而亂大謀者、由於憤怒、實由於肝火

君有肝火否、盍服第威德潤腸丸以平之、藥料完全植物質、毫無刺激作用日服二粒、肝氣不作、祝君前途更多勝利

第威德潤腸丸

價格低廉祇售兩角

第威德 潤腸丸

各大藥房均有出售

大連物價

▲標準零賣價目

鐘表眼鏡

大連浪速町二丁目 慎昌鐘表眼鏡公司

▲鐘表部(金票本位)

德國製二音天文中 每只貳拾九元
大號二音天文中 每只貳拾元〇五毛
二號二音天文中 每只拾五元五毛
德國製實用天文中 每只貳拾貳元五毛
德國製鳩叫鐘 每只拾貳元五毛 又每只拾壹元
五寸單鈴馬蹄鬧鐘 每只壹元六毛
四方玻璃台鐘 每只壹元參毛八分
瑞士製16形鋼壳双卡字懷表 每只拾壹元
瑞士製16形極扁鋼壳双卡字懷表 每只拾八元四毛
瑞士製黑鋼洋錢邊双卡字懷表 每只六元二毛
又 瑞士製15形青年懷表 每只拾五元八毛
瑞士夜光製表 每只壹元七毛八分
瑞士製12女用新式鋼壳双卡字手表 每只拾五元
瑞士製4 21狹長方同鋼壳双卡字手表 每只貳拾四元
瑞士製10形石方式鋼壳双卡字手表 每只九元五毛
瑞士製5 21十八金長方金壳双卡字手表
七元4 21每只四十七元五
10毛形金壳双卡字手表 每只拾九元

▲眼鏡部
12No.夾白金有邊架 每付拾元〇五毛
夾金軍裝架 每付六元五毛
12K同 每付五元五毛
又 每付參元五毛
美國製夾金托鼻無形架 每付六元五毛
美國製金匣博士架 每付五元五毛
德國製金匣博士架 每付參元五毛
德國製金匣碩士架 每付四元五毛
司令玳瑁架 每付五元五毛
又 每付參元五毛
水晶養目鏡片 每對貳元至捌毛五分
茶晶 每對拾元至六拾元

▲洋貨
純銀風景烟盒 每只二十四元
又 每只十二元五毛
旅行烟合 每只自一元五毛至二元五毛
美術煙合 每只自一元六毛至二元三毛
彈璜煙合 每只壹元貳毛
自來火 每只至壹元四毛
客廳擺煙缸 每只自參元四至八元五毛
寫字台煙缸 每只壹元五毛
摩登煙嘴 每只自貳元五毛
寒暑表 每只自貳元五毛
遠鏡望 自六毛至壹百五拾元

放大鏡 自壹毛至七元
學生用顯微鏡 自壹元五毛至拾元

▲賽銀盾(鈔票本位)
特號二十二寸 四拾元
頭號二十寸 三十二元
二號十七寸半 二十四元
三號十五寸 二十一元
四號十三寸 十八元
五號十一寸 十四元
六號十寸半 十一元
七號八寸半 八元
八號八寸 五元八毛
九號六寸半 四元五毛
十號六寸 三元五毛

綢緞雜品

大連奧町五十二 同昌百貨商店

▲綢緞類
絲絨女料 二元至二元三
芬芳綢等女料 六角至八角
銀星綢女料 六角五至一元五
青春綢女料 一元七角五
蘭香綢女料 九角至一元六
維也納女料 九角至一元五
香月綃女料 一元三角八
印花麗英綢 二元八角五
印花印度綢 二角五至五角五
花素軟緞 三角八至五角五
國華緞 三角五至四角五
三閃緞 三角五至四角五
香蝶綢 七角至一元一
鶴齡錦 八角至一元三
毛綿葛 一元三至二元
影霞綢 一元二至一元五
素杭緞 四角五至一元五

▲毛布類
西裝洋服料 二元四至九元八
西洋格毛布 三角八至九角八
印花毛布 三角五
織花毛布 二角八
平紋毛布 四角
素毛布 三角至四角六
條毛布 三角六
禮服呢 七角五至二元
華達光 五角八至一元

▲綿布類
印花扣絨 一角八
花斜紋 九分
花細斜 六分
印花毛缶 一角三至四角五
花伏紬 八分至二角
冲毛缶 一角四至二角四

▲綉花類
綉花旗袍料 廿五元至卅元
印花旗袍料 十四元至二十五元
綉花被面 廿元至四十元
綉花襖面 十元至十六元
綉花枱面 五元至十七元
綉花墊子 十元至卅元
綉花屛頁 七元至四十元
綉風景 一元五至四十元

▲化粧品類
各種雪花膏 二角至一元五
各種香粉 三角至四元
各種香皂 一角至八角
各種香水 四角至十五元

▲唱機唱片
高裝代無線電機 三百六十元

▲雜貨類
各種唱機 九元至五十五元
百代唱片 二元至二元六
高亭唱片 二元
勝利唱片 一元五
新月唱片 二元
崑崙唱片 二元
蓓開唱片 二元
長城唱片 二元二
各種唱針 三角至六角
俄國毛毯 十二元至卅七元
新式煙具 一元六至十七元
新式錢夾 八角至十元
各種時計 二元六至廿六元
各種雨衣 三元至廿五元
磁器茶具 二元至五元
跳舞絲襪 一元至二元六
結婚頭花 七元至十元
各種衣邊 七分至五角
各種麻雀 八元至二十四元
背坐烪 并一元三至三元
各種提包 一元五至十八元
大小皮箱 八元至十三元
洋服襯衫 一元二至二元六
洋服領帶 四角至一元六
各種呢帽 一元四至十四元五
雪茄煙葉 四角
各種洋酒 一元七至八元
西洋大磁盆 二元至四元五
文明手杖 五角至三元六
新式梳粧臺 三元至六元
女夾大鼈 二十元至卅元
木綿每磅 七角
鴨絨每磅 六元五角

皮箱皮鞄

大連西崗街壹百拾六番地 永安工廠 (每只大洋價)
大號樟木箱 十一元五角
大號二皮衣箱 六元
二號二皮衣箱 五元
大號頭皮衣箱 七元
二號同 六元
大號川皮衣箱 十元
二號同 八元五角
(下列一律金票本位)
九寸公事包 三元
一尺同 三元五角
一尺一寸同 四元五角
一尺二寸同 五元五角
大號皮麻雀盒 二元七角
二號同 二元五角
一尺二寸硬胎牛皮提鞄 四元二角
一尺四寸同 四元八角
一尺六寸同 六元
一尺八寸同 七元
一尺八寸硬胎包甲牛皮提鞄 八元
二尺同 九元五角
二尺二寸同 十二元五角
二尺四寸同 十五元
二尺二寸軟蓋牛皮提包 十五元
二尺四同 十八元
二尺六同 二十二元
一尺二寸帆布硬胎提包 一元五角
一尺三同 一元六角
一尺四同 一元七角
一尺五同 一元八角
一尺六同 一元九角
一尺八同 二元二角
一尺八寸帆布包甲硬胎提包 二元八角
二尺同 三元二角
二尺二同 三元七角
二尺四同 四元三角
二尺二帆布軟蓋提包 六元五
二尺四同 七元五角
二尺六同 八元五角
一尺二帆布鐵樑提包 二元五
一尺三同 一元六角
一尺四同 一元七角
帆布手提書包 六毛
帆布背書包 八角

大連東鄉町二〇番地

煙草

南洋煙草公司
十支美人香煙 每條廿五盒、小洋九角
十支飛輪牌香煙 每條廿五盒小洋六角五分
廿支浴美牌 每盒廿五包小洋一元四角
四分。
十支紅金龍牌香煙 每條廿五盒、小洋二元
空盒十五個、換畫一張、
空盒十五個、換本煙一小盒
十支高塔牌香煙 每條廿五盒、小洋二元
帶心空盒十二個、換畫一片
一張、八個換本煙一小盒
十支大長城牌香煙 每條廿五盒、小洋二元
帶心空盒十二個換畫一張
帶心空盒八個換本煙一小盒
五十支小白金龍牌香煙 每罐小洋六角四
五十支小紅金龍牌香煙 每罐小洋四角
五十支大長城牌香煙 每罐小洋六角

大連市越後町四十番地 英商拱石煙公司
十支刀牌王 每盒金一角
每大包金四元六角
十支小刀牌王 每盒金九分
每大包金四元〇八
十支粉刀王 每盒金一角
每大包金四元六角
五十支粉刀王 角五 每盒金五
十支大天橋 每盒金五分 每大包金五元
十支小天橋 每大包金二元 每盒金一角五
廿支天橋 每大包金二元二 每盒金一角二
二十支金咀大橋 每盒金 七分
每包金三元一角
十支第一 每盒金四分
每大包 一元八角五
十支欽差 每盒金三分
每大包金一元三角六
廿支美傘 每盒金七分
每大包金一元五角六
十支前門 每盒金一角六
每大包金七元二角
五十支前門 每盒金八角
每大包金七元二角
十支砲臺王 每盒金三角五
每大包金十五元九角
五十支砲臺王 每盒金一元七角五
每大包金十五元九角
廿支商神 每盒金一角二分
每大包金二圓六角八
廿支百利 每盒金二角五
每大包金五元六角六
廿支小砲台 每盒金五角 五分
每大包金十四元八角
五十支小砲台 每盒金一元六角
每大包金十四元八角
十支土耳其 每盒金四角
每大包金十七元九角
五十支土耳其 每盒金二元三角
每大包金二十元〇五分

大連鎖街 東亞煙公司 (每盒金票價)
敷島 一角五
朝日 一角二
吉野 一角
松島 五分
麗 一角
晨枝駱駝 三角
壽花牌 一角
駱駝 一角

金葫蘆 七分
金槍王 七分
金槍 六分
蝙蝠 五分
翠鳳 一角二
復興(一百根) 四角五
復興(廿根) 一角
人壽 三分
織女 六分
大樓 三分
壽花(鐵筒) 五角
(每甬金票價)
白梅 一元二角五
杜鵑 八角五
菖蒲 六角五
缸磚百個 七、〇〇

紙及印刷品

大連市監部通四三番地 福盛號紙菲

▲各種紙類(金票本位單位圓)
品名 單位 單價
模造紙 一磅 •二六
印刷紙 一磅 •一六
色牛皮紙 一連 六•二〇
代紋紙牛西洋 一連 五•六〇
同 東洋 一連 五•一〇
色勞路紙 一連 三•九〇
白勞路紙 一連 三•六〇
羅以斯紙 一連 一•八〇
硫酸紙 一連 三•三〇
白有光紙 一連 二•一五
色有光紙 一連 二•四八
黃毛邊紙 一連 三•三〇
白毛邊紙 一連 三•三〇
各色臘光紙各 一連 一〇•〇〇
黃表古紙 一連 五•〇〇
川表紙 一箋 •九〇
海紙料 壹塊 一•九〇
白玻璃紙三百番 一連 四三•〇〇
色玻璃紙 一連 三五•〇〇
因洲半紙千代 一丸 一六•〇〇
大洲半紙水仙 一丸 一六•五〇
因洲美濃瑞鳳 一丸 二一•〇〇
大洲美濃舞姬 一丸 一九•〇〇
同 鳳龍 一丸 一〇•〇〇
同 雲龍 一丸 一三•〇〇
半洲代用紙朝日 一丸 四•〇〇
同美濃木曾川 一丸 一五•〇〇
薄葉半紙張良 一丸 一一•〇〇
薄葉半紙千種 一丸 一三•〇〇
薄葉美濃韓信 一丸 一三•〇〇
薄葉美濃鐵兜 一丸 一三•〇〇
吃墨半紙牡丹 一丸 一七•〇〇
吃墨美濃富士 一丸 一六•〇〇
機械吃墨紙勝利 一丸 一七•〇〇
半機械吃墨紙正義 一丸 七•五〇
美濃紙

▲龍印印刷用油墨
品名 單位 單價
活版用墨八一號 一磅 四
活版用墨八三號 一磅 七
新聞用墨五〇四號 一磅 七、五
石版用黑二六號 一磅 七
活版用黃二號 一磅 四
石版用黃一號 一磅 五
活版用赤三號 一磅 五
石版用金赤三六號 一磅 六
活版用藍二八號 一磅 六
石版用藍四〇號 一磅 六
活版用別五號 一磅 九
淺黃 一磅 九
石版用黃 一磅 一•五
活版用綠A號 一磅 七
石版用紅〇號 一磅 一、二
粉紅一八號 一磅 一、二
紫墨一〇號 一磅 一•五
茶墨五號 一磅 一•三
白墨一號 一磅 一•四
轉寫油墨四分 一磅 二•二

▲印刷材料品
泥司油 一磅 五•〇〇
品名 單位 單價
大磨石 一磅
小磨石 一塊
墨滾子 一根
石版 一個
墨鏟 一個
手皮 一組
大海綿 一塊
修版針 一根
修版刀 一把
樂墨 一頂
松香粉 一磅
化石粉 一磅
浮石粉 一磅
砑膠 一磅
金剛砂 一磅
細來樂紙 十枚
東洋樂紙 十枚
押板皮子 一尺
裁紙刀 一把
鑵子 一把
雛子 一把
野切鋏 一個
寫切機五號 一架
野切機 一架
斜羅切機 一架
九番水線 百枚
九番矮線 百枚
五分書邊二號 十根
五分書邊四號 十根
六分書邊二號 十根
六分書邊四號 十根
五分鉛條二號 十根
五分鉛條四號 十根

工業藥品

大連市山縣通六七番地 株式會社乾卯商店大連支店
(一瓩一〇〇〇瓦、一瓩二、二四磅)
(金票本位單位圓)
品名 數目 批發價目
菱印城料子 100瓩 八•六〇
洋字牌城料子 100瓩 八•〇〇
重曹菱印 五〇瓩 七•〇〇
火鹹 三〇〇瓩 五•〇〇
同 五封度
硅酸 五〇瓩
同 五〇瓩
亞硫酸 五〇瓩
海波大粒照 100封度
像用海波工業用 100封度
過酸化曹達 100封度
鑑印漂白用 五〇瓩
同 金貨
面鹹(八〇封度)
黃血鹽 五〇瓩
赤鐵炭淡鉱 100瓩
紅攀 100瓩
炭化鉀(山乳) 100瓩
綠化鉀 五〇瓩
鹽性鉀 五〇瓩
苛性加里 三〇〇瓩
過滿俺酸鉀 五〇瓩
鹽酸二〇度 100封度
鹽酸局方 100封度
白鹽酸三〇度 100封度
稀鹽酸 五〇封度
純鹽酸 五〇封度
硫酸六六度 100封度
稀硫酸 100封度
純硫酸 五〇封度
硝酸四〇度 100封度
草酸 五〇封度
石炭酸 100封度
石酸(酸礬) 五〇瓩

檸檬酸(酸礬) 五〇瓩
醋酸 二〇瓩
冰醋酸 二〇瓩
硼酸末 五〇瓩
硼砂 五〇瓩
同末 100斤
丹礬 100斤
硫酸 五〇瓩
錂格而礬 五〇瓩
炭酸鋇塊 一六封度
同粉 二三封度
白陶土 二五瓩
鹵粉面 100瓩
同 面
鹽化灰塊 一五瓦
(乾燥用)性煆化灰
炭酸鈣 五〇封度
沈炭酸鈣 一四〇封度
紫礬 五〇瓩
白礬 100斤
養粉松一 100瓩
號牌養粉S 100瓩
養粉藥用 100瓩
鹽化鉛亞 五〇瓩
鹽化銀 五〇瓩
硫酸銀 五〇瓩
亞鉛粉A 100斤
合利鹽 100斤
同(藥用) 100封度
炭酸鎂 五〇瓩
火酸硝 100斤
菱子粉 100斤
椰黃 100斤
硫黃 100斤
脫酸硫黃 100斤
硫子油(六〇〇斤) 100瓩
奶糖 四〇封度
蓖麻子油 四〇封度
同(藥用) 四〇封度
亞硫仁油 三〇瓩
松節油 三〇封度
阿西頓 一四〇瓩
安母尼亞水 三五封度
藥用 一〇〇瓩
同二〇% 五〇封度
佛光馬林 五〇封度
無水酒精 四〇瓩
依的兒 一〇〇斤
甘子油 一〇〇斤
硬脂酸 一〇〇斤
梗脂 一〇〇斤
甘油 一〇〇瓩
方形衛生塊 一〇〇瓩
同 粉 一〇〇瓩
衛生球 一〇〇瓩
裏頭面 一〇〇瓩
松香H 一〇〇斤
松香H一桶入 一〇〇斤
同 一〇〇斤
膠粉(工業用) 三〇封度
膠粉(藥用) 三〇封度
膠塊 一〇〇斤
滑石粉 一〇〇封度
黃土塊 一〇〇貫
黑鉛粉 一〇〇封度

甘草 五〇封度
灰鶴子 四〇封度

▲香料
依蘭依蘭 四五〇瓦
同 一二五瓦
玫瑰 四五〇瓦
同 一二五瓦
紫蘭花 四五〇瓦
同 一二五瓦
紫蘭花S 四五〇瓦
別拉木油 一二五瓦
培格馬油 四五〇瓦
同 四五〇瓦
同 一二五瓦
山茶花 四五〇瓦
同 一二五瓦
蘭花 四五〇瓦
同 一二五瓦
花露精 四五〇瓦
內花茉莉 一二五瓦
水仙花 四五〇瓦
香蘭花 四五〇瓦
冬綠花 一二五瓦
哈是哈是 四五〇瓦
同 一二五瓦
求末尼而 四五〇瓦
同 一二五瓦
羊齒花 四五〇瓦
龍涎香 四五〇瓦
同 一二五瓦
阜香油 四五〇瓦
同 一二五瓦
茉莉花 四五〇瓦
同 一二五瓦
長壽花 四五〇瓦
素蘭 四五〇瓦
人造麝香 四五〇瓦
風信子 一二五瓦
同納林 四五〇瓦
凡馬林 一二五瓦
苦草 一二五瓦

麻雀翠玉

大連市浪速町三丁目一二九番地 北京商會 (每種金票價目)
一號全白大化學牌代皮盒 金廿二元
二號全白大化學牌代皮盒 金廿元
三號全白大化學牌代皮盒 金十八元
一號帶紅面化學牌代皮盒 金廿四元五
二號帶紅面化學牌代皮盒 金廿二元五
三號帶紅面化學牌代零盒 金廿元五
一號帶綠面化學牌代皮盒 金二十四元五
二號帶綠面化學牌代皮盒 金二十二元五
三號帶綠面化學牌代皮盒 金二十元五
一號帶黑面化學牌代皮盒 金二十四元五
二號帶黑面化學牌代皮盒 金二十二元五
三號帶黑面化學牌代皮盒 金二十元〇五
竹牌 三元七角至四十元
洋服水晶袖釦 三角至八角
黑石表墜 自一元至四元
翠石手鐲 五六元至千元
鑽石手鐲 三十元至貳千元
實石手鐲 三四元至五六十元
露賓石壹克拉 貳角參分至二毛五分
變石壹克拉 三毛八分
翠表墜 五六元至四五百元
象牙快子
象牙煙嘴 二三角至三四元
其他各種寶石 壹克拉 三毛至五六元
自來火 自五六角至二三元
煙盒 自四角至二元
洋服翠袖釦 自六角至三元
洋服瑪瑙袖釦 自十元至一百
洋服各種寶石袖釦 自三毛至三元 自三元至五十元

鐵材五金類

大連市佐渡町三〇 進和商會

▲元鐵部 (每百公斤價)單位圓
二分 一一、〇〇
二分半 一〇、八〇
三分 一〇、二〇
四分 九、八〇
五分 九、八〇
六分 九、八〇
七分 九、八〇
一吋 一〇、二〇
一吋二 一〇、五〇
一吋半 一〇、五〇
一吋二八 一〇、八〇
二吋 一一、八〇
二吋半 一一、八〇
三吋 一一、五〇

▲方鐵部 (每百公斤)單位圓
二分 一一、五〇
二分半 一〇、〇〇
四分 一〇、〇〇
五分 一〇、〇〇
六分 一〇、〇〇
七分 一〇、〇〇
一吋 一〇、〇〇
一吋半 一〇、五〇
二吋 一一、五〇
二吋半 一一、五〇
三吋 一一、五〇

▲板鐵部 (每百公斤)單位圓
一分厚 一〇、〇〇
二分至四分厚 一二、〇〇
五分至六分厚 一〇、五〇
七分至八分厚 一〇、〇〇

▲洋釘部 (每桶價)
六分 一〇、九〇
一吋 九、一〇
一吋二五 八、八〇
一吋半 八、五〇
一吋七五 八、二〇
二吋 八、〇〇
二吋半 七、九〇
三吋 七、八〇
三吋半 七、七〇
四吋 七、六〇
四吋半 七、五〇
五吋 七、四〇
六吋 七、三〇
七吋 八、〇〇

▲平白鐵部 (每張價)
三十號 〇、八〇
二十八號 一、〇〇
二十六號 一、二〇
二十四號 一、五五

▲新鉛絲部 (每捆價)
五號 六、八〇
六號 六、四〇
七號 六、五〇
八號 六、一〇
九號 六、二〇
十號 六、三〇
十一號 六、四〇
十二號 六、五〇
十三號 六、六〇
十四號 六、八〇
十五號 七、〇〇
十六號 七、二〇
十七號 七、五〇
十八號 七、八〇
十九號 八、一〇
二十號 八、四〇

▲鐵板鐵部
(三尺寬六尺長)(每百公斤)單位圓
五厘 一三、三〇
七厘五 一三、〇〇
一分 一二、八〇
一分半 一二、五〇
二分 一二、五〇
(四尺寬八尺長)
五厘 一三、五〇
七厘五 一三、二〇
一分 一二、八〇
一分半 一二、五〇
二分 一二、五〇
(五尺寬十尺長)
五厘 一四、五〇
七厘五 一三、八〇
一分 一二、八〇
一分半 一二、五〇
二分 一二、五〇

鐘表眼鏡

大連市浪速町四十三番地 史惟記鐘表眼鏡行

▲鐘表部(每種金票價)
德國製報刻五音天文鐘 每只六十五元
德國製二音大文鐘 每只二十九元五毛
德國製二音天文鐘 每只二十七元五毛
德國製實用天文鐘 每只二十三元
德國製鳩叫鐘 每只十二元八毛
瑞士製16形實用鋼克双卡子懷表 每只十一元二毛
瑞士製5 21婦人用新式同 每只十五元五毛
瑞士製4 21狹長方同 每只二十四元三毛
瑞士製10形15石鋼克双卡子手表 每只十元五毛
瑞士製10形 inuicta 999 每只十二元
双卡子手表新式女用 4 21 18K長方金克 每只二十七元五毛
每只三十八元五毛
10 99 18K金克双卡子表 每只十九元五毛
16 18K金克同薄形懷表 每只六十五元
每只八十元
14K金克双卡子懷表 每只五十五元
16 每只五十三元
每只五十七元五毛
13 每只六十四元五毛
13 14K 每只五十元

▲眼鏡部
新式桃形夾白金眼鏡架 每付十八元
美國製夾黃同 每付十九元
美國製托鼻夾白金美國製新式無形架 每付六元五毛
二毛美國製 每付十九元
同金匣博士架 每付七元五毛
新式魯克眼鏡架 每付一元
新式魯克架 每付二元
新式魯克架 每付三元
新式魯克架 每付四元
水晶眼鏡片 每對五元
茶晶 每一對 自十二元至百二十圓

▲寫眞部
二寸三張 金六角五分
三寸三張 金壹元貳角
四寸三張 金壹元五角
六寸三張 金貳圓五角
八寸大張 金四元五角
八寸一張 金貳元
十寸一張 金參元五
十八寸一張 金四元五
廿四寸一張 金七元

小說 劍骨琴心 (六十八)

第卅七回 擬公子餘痛悔前情 惡道人燒符甚寃鬼

那尤大娘眞利害殺人我未開言就換他幾個掌嘴我是不肯回手打爛了我兩隻蒲葵扇拿ム仔去煽風爐那琴姑娘乃也精靈古怪、小媳婦見人千萬、也沒有見他這樣玻璃心肝鐵石性情的人兒、老爺有什麽仔主意、再去打算他呢、公子呆了一會、道你且出去、待我再作計預、有你用處、你却不可推辭、公子打發了四嫂々出去、便把從前所作之事划算一遍、到書房和衣上床不情不緒的睡了、大奶奶出來看了幾遍、放心不下喚醒公子、問爲何早膳不吃只顧沈睡、公子歎口氣道、多管、就有病來、你摸摸我頭上看、大奶奶道、我摸過兩遍、有些微熱、想是連日早起、冒了些高寒、因吩咐一家人、請了一個醫生、吃了一帖發散藥兒、到得夜來、反是大熱不退、大奶奶著忙叫了大姨三姨、同到書房、相伴了一夜、次日又請了三四位高明醫生、公議一方、也不過是解表寬中之劑、壯熱雖退、仍帶微熱、醫了兩日、總退不清、兼之心緒不佳、不食飲食、日復一日、一個精壯後生、竟弄成弱症光景、大奶奶求神問卜、外補裏修、百般調理、只不見效、因考問書童、總把圖謀琴姑之事吐出道、自從李四嫂、給了回頭、便得此病、其中細底、須問李四嫂方知、大奶々吃驚道、這是想思病了、怪是百藥無效、如今蘊姨愛紅俱死、何妨再添一妾、但他如此圖謀、不能上手、可見其事、甚難的了、如何是好、因急々的去叫了李四嫂來、四嫂也就不能隱瞞、只得從頭說了、大奶奶不敢怠緩、慌忙換了衣服、吩咐把住房的男人、都教暫住[illegible]門外一避、帶着了頭僕婦、拿了氈條茶具、覓到琴姑房中來、琴姑與吳氏、自從張必古夫妻病臥、都是他兩人去燒茶煮飯、照管門戶、重新富起人家、却喜公子有病、心上放寬、嫂不來羅唣、耳根清淨、倒也安然無事、這日忽聽紛紛傳說、夫人要出來、定有緣故、正在猜想、只見許多了頭僕婦、簇擁着大奶奶進房、只得起身相見、大奶奶把二人一看、估量那年少小姑娘的、是琴姑、暗忖道、怪是相公百計謀他、愛紅那雙眼兒、也自嘖嘖嘆羨、原來有如此美貌、眞個我見猶憐、吳氏與琴姑、把大奶奶一看、暗道容貌雖不甚莊重、却也不輕狂、舉止雍容、可是大家風範、大奶奶先開口道、妾身不知二位降臨、失于迎迓、抽夫還有許多冒犯、更乞寬容、二位請上、受妾身一拜、玉梅便把紅毡鋪下、吳氏連忙去扯道、妾等小家女子、何敢與夫人抗禮、姑姑年幼性執、或有衝撞公子處、還望夫人寬恕、吳氏琴姑、正在謙遜、那知大奶奶已是拜將下去、只得急々跪下、拜了四拜起

來、大奶奶叫了頭、擺進三張交椅、讓姑嫂二人上坐、吳氏道、夫人係何等之人、賤妾等敢於侍坐、大奶々道、二位雖暫屈蓬門、俱是大貴之相、理該上坐、不必過謙、吳氏道、就是夫人以貴下賤、也只可容妾等侍坐、况且下榻于此、幸辱先施、何敢僭妄、大奶々道、二位下榻之地、即係妾家賓主之禮、是一定的何須過遜、吳氏與琴姑告坐、大奶々一把拖住道、這是怪妾身沒有告坐了、二人讓了一會、只得僭坐了、了頭送上香茶、大奶々把吳氏粟看、暗忖若沒琴姑在坐、也就是上等姿容了、復看到琴姑、眞覺眉目之間、有絕世聰明、流露出來、越看越愛、幾如欲以目成因說道、妾身有一句不知進退的話、不知可好冒瀆否、吳氏道、夫人有何見示、大奶々道、此位想是琴姑、妾閱人多矣、未見令姑之丰神綽朗、氣度冲和、麗麗明珠、潤如美玉、令姑姓尤、妾幸同譜、五百年前合是一家、意欲結爲姊妹、以表仰慕之忱、雖以交淺言深、實乃班荆傾蓋、不識可許兼葭得倚玉樹否、因琴姑暗忖此惡奴若肉計也、正色道、夫人乃月中仙桂、奴家係爨下焦桐、夫人雖雅意下交、奴家則何敢上瀆、這却是萬萬不可、大奶奶見琴姑聲色俱厲、爽然若失、沉吟一會、會過意來道、姐姐莫非疑我以縞紵之辭、爲弓修之計乎、愚夫婦感入心脾、抽夫既痛悔前非、愚妹更力圖後報、若所信非出衷腸、則天日在上、當使愚妹身首異處、聖人許多改過、姐々豈絕人自新、望姐姐勿念前嫌、俯從鄙意、爲幸、琴姑見大奶奶、語意眞誠、誓詞激烈、因謝罪道、奴是驚弓之鳥、是以見木而號、鄙之見、尚祈原諒、勿以介懷、但結拜之事、究非正理、奴家寒賤、實恥仰攀、還望夫人憐察、大奶々沉吟道、結拜既非正理、姊妹自可相稱、豈同姓之人、亦作異姓稱謂耶、因逼着琴姑改稱、琴姑只得改稱姐姐、大奶々連連答應道、一萬福、說是妾身差長、竟是僭妄、改稱妹子、因復逼着吳氏、吳氏也只得叫一聲姑娘、大奶々便連呼嫂々、一面吩咐家中備酒送來、一面叫了頭僕婦叩見吳氏琴姑、連忙去扯、却被大奶々攔住、只得受了、大奶々把愛琴姑、眞如嫡親姊妹一般、百般親熱、琴姑也不免略致殷勤、講到後來、漸々投機、連吳氏也不記前嫌、坦懷酬答、須臾酒席送來、便不甚推辭、照前坐下、酌酒談心、飲至幾杯、大奶々叩問琴姑、臈算之外、還精何技術、琴姑謙說百無一能、大奶々認是良賢深藏、因說道、承賢妹稱我爲姐、則抽夫就是賢妹姐夫了、他的病、是賢妹顯的神通、望推愚姐之愛、寬一線、使他病體霍然

森永牛奶粉

嬰兒時代靠父母
乳哺安眠體格強
一旦母乳不及用
為父也做袖手郎
自從森永奶粉降
兩者再無枯瘦郎
第一代替母乳品
籍比美譽東西揚
滋養豐富味香溢
乎屈堪稱乳中王
經賢買驗獎質品
有益衛生較牠強
森永牛奶及奶粉
本是嬰兒幸福王
久食不厭漸肥胖
那能捨此買別樣

一蒙小兒科各醫學博士推獎

為育兒用最理想之榮養品也

森永牛奶

滋養豐富　耐久不变　配合精細　絕無雜質

森永糖果公司　完全代替母乳之二大製品

百利戒煙片

每瓶現洋兩元
輕癮一瓶重癮三瓶

德國百利藥廠出品本藥性質溫平不乾燥不升降不補瀉補氣益血通腸寬胃清火解毒消辦退癮令癮者將至重之癮棄如敝屣雖下愚亦決定悔悟而返矣

八大特色

一、幸能頂癮、又能逐漸戒除、愈後百病不犯
二、決無頂藥毒藥、服後決不舌燥、全身發燒、面紅過耳
三、癮除後決無眼花之弊
四、癮除後增進大孔散、女生殖機能、定廣子嗣
五、癮除後決不犯癮、愈後永無夢遺水瀉之弊
六、陰天決不想再吸、即有吸者、聞之必作嘔作吐
七、癮除後決不犯之苦、倘消毒不完、致有臆擒之患
八、免去注射之苦、在短期間內將癮戒除、照常工作

奉埠各大藥房均有代售　外埠函購酌加郵費兩角

總經理　奉天小南門裏東路　興記大藥房

秋農醫院

地址奉天大南市場◎滿電話三一〇一一號

診療科目
●內科　皮膚花柳科
●外科　耳鼻咽喉科
●兒科　產婦科眼科

附設　戒煙　鴉片嗎啡　白面巴比　那兒等癮

不論年久癮重及身體虛弱者均可醫治不用瘋藥麻藥無痛苦七日至半月全癒鄙人等在南滿醫院當醫師多年見我國人因言語不通殊感困難今為國人便利計自設醫院設備完全香各種手術均能施行庭園寬闊植樹木花草病室清靜備有澡堂自來水夏有電扇冬有暖氣隨時入院看護周到收費低廉

院長　苗秀新啓

看!看!

春貨到齊特別犧牲大拍賣本行特由歐美各大名廠定織花素絲絨衣料織錦綢緞綉花巧奇紗料仕女應需物品一概俱全存貨無多務請惠顧諸君切莫錯過機會爲幸

布路洋行　印度綢緞莊啓
奉天浪速町十番地

感謝孟天成院長

鄙人久患鼠瘡苦楚異常幸經博愛醫院孟天成院長暨日沖副院長爲之割治烤電服藥不數日竟行霍然矣感激之餘無以爲報特此鳴謝

大連市常盤町六四　楊蕙清啓

記念品　表彰品　贈呈品　御用達

高級美術寶飾商　金華號

(滿洲國向美術七寶燒特賣)

金銀・香洋盃　煙草具・花瓶類　茶器・置物類　美術工藝品一切

艾羅療肺藥

主要藥作用

清肺補肺　兼擅勝場
質味甘芳　老幼可服

一、疏解肺中積痰，使稀釋而易於咯出
一、宣化肺中積熱，使氣管粘膜返於正規狀態
一、補充肺組織之營養，能使腐肺重生
一、激發肺之抗病力，俾能尅制病菌之發育

主治諸病症

一、流行性感冒(傷風)
一、新久肺結核(初期或後期肺癆)
一、急性氣管枝炎
一、慢性氣管枝炎
一、氣管枝喘息(氣喘)
一、氣管枝擴張(老人咳)
一、流行性肺炎
一、百日咳等

上海中法大藥房發行

經售　奉天中街　中法大藥房

新京　益發銀行

分行：營口、安東、上海、天津、北平、樂亭、山海關、留守營、昌黎、奔城、大谷、楊家河、濟南、泰安、周村、濰縣、德州、煙臺、青島、太原、綏遠

本行　營業部日電話二二〇五　匯兌部日電話二三六一　電報掛號華文四一三五　總經理室日電話二九六　儲蓄部日電話六七三　電話三六三

本行專辦各處匯兌並代收各種款項外放信用保證貼現抵押收存定期活期均可相商規定利率無不公道兌匯計分匯票電匯四票匯等類悉從客便所收匯費特別低廉信用素著手續簡捷久爲各界諸君稱善並爲便利顧客起見收付各款匯兌等項於營業時間外猶可通融玆將通匯各處地點列下、哈爾濱、黑龍江、安達站、雙城、張家灣、三岔河、烏吉密河、一面坡、安岡、望奎、拜泉、克山、北林子、佳木斯、富錦、吉林、樺皮廠、下九台、四平街、大連、開原

滿洲各商埠地均有分莊匯兌　河北　江南　山東　山西　各省城鎮匯價低廉手續簡便

獅子牙膏

貴公子的齒牙必須堅强
虫牙於兒童發生尤特容易
預防虫牙則每日要使
兒童養成用品質世界
第一之獅子牙粉刷牙
之習慣是爲最要

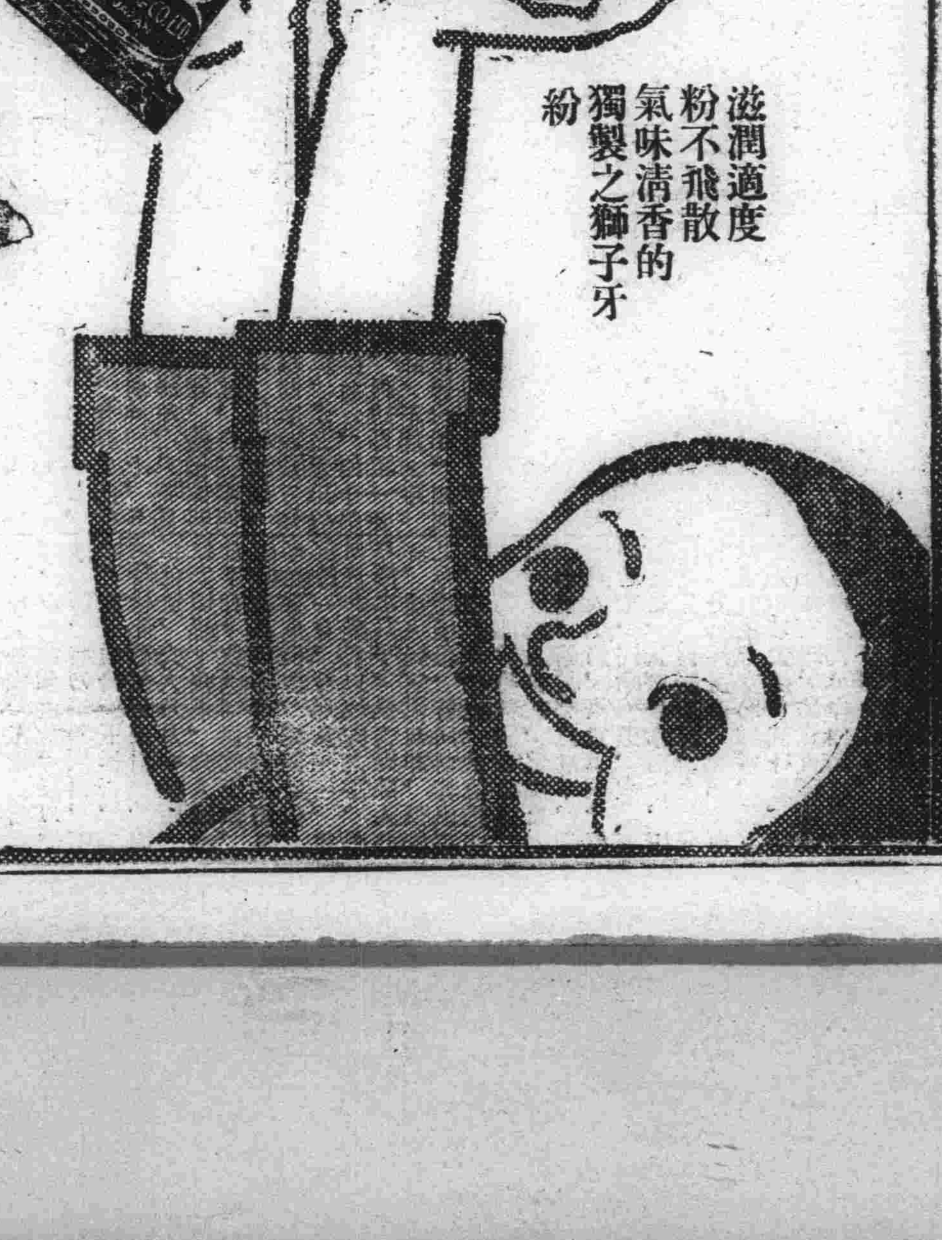

滋潤適度
粉不飛散
氣味清香的
獨製之獅子牙
粉

余有皮病必用

兜安氏馳名藥膏

諸君亦用此藥乎

兜安氏馳名藥膏爲皮病之最佳藥品久爲用者所公認專治一切皮病瘡瘍瘰癧癬疥濕疹痔瘡爛脚蟲咬刀傷等純用貴重藥料製成奏效神速治愈之人數計萬千雖重性皮病亦無不治愈而愈後不留疤痕尤爲難能可貴此所以兜安氏馳名藥膏能馳名天下而各國人士之所以樂予介紹患者盍試之

各埠藥房均有出售
此膏分大盒小盒兩種
上海江西路四八九
兜安氏西藥公司

學生欄

奉市立第三小學 開家長懇談會
邀請全體學生家長出席 並組織音樂隊表演新劇

奉天東關市立第三小學校、校長王良職氏、現爲學生家長聯合共同督促學生修學敎品、以期速進起見、故將於本月廿五日上午十時在該校禮堂舉行懇親會、邀請全體學生家長出席、由校內職員報告學校近狀、並請學生家長指導不週之點、更由學生組織音樂隊及表演新劇、以作懇親會之餘興云

用假文憑報名 被當局查覺

奉天教育廳奉天兩級中學報名處、於本月廿二日上午、即將截止報名之日、忽有遼中縣立兩級中學十七級學生毛鳳章、持一毛振生中十五級畢業證明書前來報名、該聽花科員、見證明書塡寫不詳、乃查卷求實、知十五級無毛姓學生、後再細查乃知證明書上所寫毛振生之毛字係王字所改、經嚴問該生、彼已承認借他人證書、彼乃十七級學生現尚未卒業、曠青年學子、純眞未失、如何覚作此欺人之事、可見學識無多、教品未到、但聞遼中初級中學校長、乃年高有德之老辦學者、特別注意學生之品行、而今有此欺人學生湧出、亦或德感未週云

協和小學 校長得人

雙城協和兩小學校之聲譽夙爲各界景望、此固因各位教員之循々善誘、教學有方、有以至此、實亦該校校長之得人所致也、玆聞學界人談、該校長周樹棠、前任本邑視學多年、爲人和藹、學識淵博、經驗宏富、辦學有方、此次來掌斯校、尤能不遺餘力、督飭各教員努力進行、校務大見起色、據客冬之會考論、該校學生均列前矛、而德體二育、均爲本邑各校之冠軍、聲譽之隆、殆非記者之筆所能形容、該校之莘莘學子、得此春風誠人之一大快事也

教局長榮陞 內務局股長 繼任人選已定

雙城教育局長接事以來、即力加整頓、對於所屬人員、純拘人材主義、審愼委用、近查局內禮教韓股長、轉升內務局股長、遺缺由永安兩級小學校長王世恩接充、所遺校長之缺、由本校高級教員趙鍾勳接充、以專責成、現已發表、當即令各員等分別辦理接交、而利進行云

縣署教育局 籌備運動會 重要事項議定

泰來縣教育局長夏文宸氏、爲人謙和、學識淵博、且精通東文、富於教育經驗、任職以來、即稟承縣長劉公興學育才之旨、對於教育興革事宜、積極整頓、故縣內文風丕振、絃誦遍野也、玆訪聞五月十七日、午后一時教育局主催、慶祝大典運動會籌備會、當時列席者爲縣公署各科局首腦部、及各機關、各法團代表者、計三十餘人、討論各項事項歷三時許、玆將議決事項、披露於后

泰來運動會籌備會議決事項

一、運動會期間、訂於六月五日(印端午節日)

二、會費、預定四百圓、由縣署負擔一百元、國民慶祝會結餘金撥給九十元、餘額則由各機關、各法團及各學童、共同捐助、並募集之

三、場所、泰來車站廣場

四、各部職員推定如左

一、總指揮部々長夏教育局長文宸、二、庶務部々長、馬庶務股長振興、三、記錄部々長王理財股長玉珊、四籌備部々長、鄧內務局長東麟、五、進行部々長史學務股長萬鐘、六、裁判部々長孫財務局長正甲

A徑賽主任、高征收股長文源

B田賽主任、關承寀、偶宇

七、招待部々長、孫鹽倉長鴻慈、八、奬品部々長、張總務科長希玉、九、警備部々長、候警務局長銘彝、十看護部々長、張院長志新、福音醫院、十一、宣告部部長、王館長、民衆教育館長

石頭城學校開 成績展覽會

鳳城縣立石頭城學校校長高執中、歷任師範主任、及小學校長十有餘年、作事老成少年英俊、對於校務尤爲動奮、久爲上峰所嘉許、玆爲鼓勵學生向上起見、爰呈請教育當局核准、擬於國曆五月二十日舉辦成績展覽會以資比較優劣、想屆時當有一番盛況云

旅大參觀日記 (十三) (萍實)

今後去滿服務的人更能不少、還請諸君聯絡起來、這是我特別感謝的

現在有學生一千多人、分四組共二十級、球術上對野球成績特別好、籃球和排球現在也正練習呢、昨天曾得一優勝紀念碑

學生的成績因爲好、所以貴國政治機關已特別樂於採用、敝校對學生訓練上、完全注重人格的陶冶、所以日本學校對中國之禮樂典章、都很努力研究、從前敝人在學校裏、對於勞作很覺不滿意、所以我現在到社會來特別注意在此處、今天早晨我還領學生打四十多山鳥、又講很多關於他的教材、學校的玻璃和一切用俱壞了、都是由學生修理、今天因爲修理課室、不能領諸位按屋看々、實在抱歉得很

報告完了、由校長領着到各處參觀、先到操場、正在作軍事操、都是全武裝、他們每週三點鐘軍事操、教官共三位、一位陸軍大佐、兩位大尉、由操場回來到武器庫、裏邊都是軍人的用品、有槍三百多枝、由武器庫出來、到成績室、學生作的都是應用品多、有用薄木片刻的樓塔人物、日人買去、當作滿洲土屋、作間操時我看各各的精神特別雄壯、眞令人佩服無怪友邦現在强盛我們後起的國家、正應奮力直追、使我們黃種人永遠存在世界上、不致淪亡在白色人的手裏

教滿語的先生、都是友邦的教育家、說的滿語特別流利、着着滿服、若不教校長說穿了、我們都疑是我國人

到關東州盲啞學校、校舍的設備非常的好、足見友邦對於殘廢教育的熱心了、從前在殘廢教育沒有人注意的時候、不知有多少人在黑暗的世界裏過活、第一年的學生都在練習口音、第五年生已說得很好了

由盲啞學出來到大連早苗高等小學去、路上經過大連公共運動場、裏邊的設備實在好、可惜前天的陸上競投我們沒得暇來參觀、眞覺得可惜

到在早苗學校參觀多時、校舍的設備和商業學校不相上下、對於兒童的訓練、各個先生皆不遺餘力的作、所以那學校的前途、將來的發展正不可量呢!

最後大家向滿鐵株式會社鐵道工廠去、由內部人領我們各部走、

吉省現任教職員 二次檢定試驗
應受驗者姓氏及科目

吉林訊、文教部本年施行之各省區立中等學校現任教職員之第二次檢定、早誌各報玆將吉林省公署已應受試驗者計廿一名、及受驗科目呈報教部其應受驗之教員、及受驗之科目如次

吉林省立各中等學校教員受驗科目表

姓名、年歲、現任校名、擔任科目、受驗科目、備考

牟文毓、三十二、吉林師範學校教員、教育、教育

戴柏雲、三十五、同、體育、體育

徐紹康、四十四、同、圖畫、圖畫

李興華、四十三、長春師範學校、體育、體育

張碩先、三十六、同、教育、教育

李桂林、三十三、同、手工、體育、該員前曾擔任、體育現雖任手工仍兼課外指導

臧瑞崗、二十六、吉林女子師範學校教員、教育、教學法

康福英、二十四、同、體育、體育

李 蔭、三十、同、書畫、圖畫

丁盛文、三十二、吉林兩級中學校、心理論理、心理論理、因該校爲普通科中學校無教育科

陶德魁、卅十、同、體育、體育

徐鴻飛、三十、同、體育、體育

申佩芳、二十九、吉林女子兩級中學校、圖畫、圖畫

楊冷香、三十九、同圖畫、圖畫

唐玉春、四十二、同體育體育

劉煥章、三十三、吉林初級中學校、圖畫、手工、圖書

時萬咸、三十、同體育、體育

奚明哲、三十二、吉林工科兩級中學校、體育、體育

李光裕、三十五、長春初級中學校、圖畫、圖畫

逵長興、二十九、同體育、體育

楊國屏、二十六、同體育、體育

吉教廳飭屬 報預算狀況

吉林省教育廳、現飭所屬各機關、自上年十二月一日至今年六月三十日、務將預算資金狀況、據實詳細塡報、以憑考核、總期欵不虛糜、用得其當爲主意、現各屬奉令後、均已遵照塡報云

南金書院學童 義捐臺灣震災

金州東門外公學堂南金書院各學級學生兒童、今爲臺灣發生震災事項、特一同捐出義金四十九圓三十八錢、經託滿洲日報支社寄往大連本社發往災地云

縣署籌備建國 紀念運動會 聘委員徵奬品

永吉縣公署教育局、籌辦之縣屬學校建國紀念運動大會刻正着手進行籌備、而大會一切委員等、必須事先敦請以襄盛舉、該局刻已發函邀請矣、又大會參加學生頗多、擬備置奬品用資鼓勵學童、現已由局向財廳內各局職員、募集捐欵、並在各運動會所在地徵集奬品云

建國運動會 各部分擔者 大致已確定

吉林訊、六月五日之第四次建國吉林大運動會、吉林省當局爲籌備一切進行事宜、曾於十三日午後二時、假女子兩級中學禮堂、召集各關係者開第一次籌編委員會、其內部組織及各部系之分擔者已大致確定、關於辦公地點之規定、爲體聯盟吉事務局、運動部長趙恭福君乃於十六日召集本部各系委員、於教育廳會議室開會、關於該部一切應進行事宜有所討究云

尋常小學校 學生旅行 北上赴京奉

金州南門外日本尋常高等小學校、高級學生四十二名、今爲作春季旅行事宜、曾於五月二十日由該校先生率領之下、經大連乘車往奉天、並新京旅行見學視察云

粵省擬行秋季 中學畢業會考

粵訊、廣東省教育廳、擬於本年七月舉行全省秋季中等學校畢業會考業組織秋季畢業會考、委員會、籌備考試事宜、預算是項會考經費一萬五千四百七十六元、並經黃教廳長提由省府會議通過在臨時費項下撥給

廣播日語講座 (每星期二、四、六、午前七點開始講授) (中等日語課【本教科書】)

第二十三課 家伙 家具

1 有棹子和椅子。 1 机ト椅子ガ アリマス。

2 棹子上有煙和煙灰盤 2 机ノ上ニ煙草ト灰皿ガ アリマス。

3 椅子上坐着人。 3 椅子ニ人ガ腰カケテイマス。

4 書箱裏有書。 4 本箱ノ中ニ本ガ アリマス。

5 掛着鐘。 5 時計ガ掛ケテ アリマス。

6 牆上掛着匾額(用木框鑲的字和畫等) 6 壁ニ額ガ掛ケテ アリマス。

7 屋裏有話匣子。 7 部屋ノ中ニ蓄音機ガ アリマス。

8 架子上有茶碗和玻璃盃等。 8 戸棚ノ中ニ茶碗ヤ コップ等ガ アリマス。

9 把洋燈點着了。 9 洋燈オ燈シマシタ。

10 把木板鞋(日本人普通所穿的東西)放在箱子裏了。 10 下駄箱ニ下駄オ入レマシタ。

11 打掃屋子的時候使用各種的器具。 11 掃除オ スル ニワ 色々ナ道具オ使イマス。

12 使用笤帚・撢子・簸箕・展布・洋鐵水桶等等的器具。 12 箒・塵拂・塵取・雑巾・バケツ等色々ナ道具オ使イマス。

13 因爲天冷了把洋爐子安上了。 13 寒クナリマシタカラ ストーブ オ据エツケマシタ。

(未完)

片假名發音一覽表 (日語字母發音一覽表)

ア阿	イ衣	ウ烏	エ噎	オ俄
カ卡	キ克—衣	ク哭	ケ哭—噎	コ刻
サ沙	シ西	ス司	セ塞—噎	ソ索
タ他	チ乞	ツ粗	テ貼	ト托
ナ那	ニ尼	ヌ奴	ネ內	ノ諾
ハ哈	ヒ呼—衣	フ夫	ヘ黑	ホ霍
マ麻	ミ米	ム母	メ妹	モ莫
ヤ牙	イ衣	ユ油	エ噎	ヨ約
ラ拉	リ利	ル魯	レ雷	ロ洛
ワ哇	ヰ衣	ウ烏	ヱ噎	ヲ俄
ン恩				
ガ嘎	ギ葛—衣	グ古	ゲ給	ゴ個
ザ雜	ジ基	ズ玆	ゼ賊	ゾ作
ダ大	ヂ基	ヅ玆	デ得	ド多
バ巴	ビ比	ブ不	ベ貝	ボ波
パ怕	ピ批	プ浦	ペ配	ポ破

最新電氣收音
天馬商標
每張僅售國幣一元五角
各埠均有代理
特期樂亭影唱片出品
奉天代理處
德盛行　吉順隆　裕泰盛　老天合　裕泰東　吉順絲房　興順西　中順恒
奉天大西邊門外 榮利唱機公司 日電話六三九〇番

各官署指定 琺瑯製品
琺瑯製品一切　琺瑯美術區額
琺瑯各種招牌　琺瑯鐵器門牌
如蒙訂製 製作迅速外埠本埠決不悞期
奉天稻葉町十一 新利琺瑯製作所
工場 鐵西芳野町二
日長電話六三六一
電話三五二一三

本年度新書出日
讀書的好機會
預約對折或六折發售
付少數定洋、享廉價利益
全年新書、任意選讀
定洋有餘、年終發還
另印簡章及書目備索
瀋陽商務印書館謹啓

力勝楚霸王
「保衛爾」

神效牛肉汁
霸王力大人所共知然垓下一戰卒至烏江自刎未保天年何則蓋心志頽喪精力消失心身不健有以致之耳近今科學昌明「保衛爾」應運而出驅除此種缺點猶疾風掃枯葉此各國醫博士及衛生局所共認而證明推奬者也「保衛爾」內含貴重成分足能改造體質增加血液健腦壯心添益精髓促進新陳代謝補體强骨精神飽滿作事不倦遇事果決具大無畏大殺力精誌神一金石可開效莫大焉霸王其下陳者耳
(滿洲帝國全國各商埠各大藥房商店均有出售)
奉天三緯路日長電話四一八四番
總經理 英商 和記洋行

補血强精丸
閨醫藥界新紀錄 創家庭中聖補劑
此藥乃係本藥房世傳經驗屢試屢效之方也早經官准化驗行銷藥性溫和不寒不熱對於主治腎虧體弱各症服之有莫明奇妙之效可稱全球無二之補劑也自發行以來風行各處頗蒙社會所信仰函電索寄臨門購買聲譽久已素孚功效神驗爲二十世紀空前絕後未有之最佳神藥也凡患此症之人速服此藥則早得全癒一日矣是藥專治腎虧不固夢遺滑精諸虛百損五勞七傷腎虛腎寒精冷精淸不能生育房勞過度陽萎不舉舉而不堅再交即洩精神恍惚身體虛弱腰酸腿痛形容枯瘦夜不安眠頭暈眼花行動心跳動作氣喘週身虧力腦力健忘惡夢盜汗老年精衰子嗣艱難少年破身太早或思慮過度腎虛潮濕常出凉汗虛勞痰喘精血兩虧等凡係腎虧所患各症服之咸宜功效最速其效如神服法另詳功能滋陰補腎扶陽固本大補元氣添精益髓强筋壯骨長陽種子之神藥也腎關不固夢遺滑精等服之大見奇功腦力薄弱精神不足頭暈眼花三盒復原房勞過度陽委不舉甫交即洩半打保愈惟子嗣艱難者先固精血服之數盒元氣充足一索得男以慰晚年每盒現國幣一元六盒國幣四元注意外埠函購郵費免收藥洋先匯空函不郵郵票代價亦可即無舛錯
總發行所奉天大南門裏路東 新大陸藥房
各埠藥房商店均有代售

愼昌鐘表眼鏡話匣美術禮品公司
新京商埠大馬路西

長日電話二一九〇
滿洲電話一八一一番
信用第一
首創多年老店
○各貨存積充溢
現在削碼推售
○只要够本就出
認痛犧牲水脚
○情願賠耗利息
並非濫貨騙人
○開票保用信實

德國白濁專藥
梅濁克星
認明猩星商標
五淋白濁 一盒斷根
▲創造透膜殺菌的特效療法
▲專治醫藥罔效的新老淋濁
▲打倒誇張失實的普通淋藥
▲開闢淋病自療的安全途徑
□創製:本劑爲全球醫藥界一致推崇之愛迪耶博士所發明、由德國最著名之威瑪鄧大藥廠監製。
□成效:本劑獨創透膜殺菌之特殊成分、凡注射電療洗射內服一切療法失效之男女五淋白濁、服之永遠斷根。
□信譽:本劑曾經全球四十五國名醫實驗贊許、在中國亦經中央衛生試驗所化驗、並經駐滬德總領事切實證明、絕非市上冒充德貨之投機劣藥可比。
□注意:購時必須認明盒樣及猩星商標、以防劣藥誤病。
上海柯爾登洋行獨家經理

「贈劵」
玆奉上郵票十分請寄下梅濁克星樣品一份及淋病療養新書一冊此致
柯爾登洋行
(姓名蓋章)
柯爾登洋行總理
哈爾濱道外六道街口
五洲大藥房 總批發處
奉天鼓樓南
經售處
▲大源、華泰、德記金、華西▲營口、中西、瑞祥泰▲長春、中西、中法▲哈爾濱、泰▲吉林、五洲▲黑龍江、五洲、中西▲鐵嶺、義和堂▲洮滿、和發順▲營蘭店、康德記▲及附近各埠各大藥房均出售
五洲▲奉天、大成▲遼陽、義和堂▲安東、華西

消閑世界

關於壞天氣的話
（天問）

假設現在外面正飄着漫天的黃風、或是下着傾盆的大雨、你就會發見街上的行人特別地稀少、這些稀少的行人冒着風雨而行、一定是有着他們自己的苦衷的、至於平日在街上熙熙攘攘的那大多數人都到那里去了呢？而他們又在作什麽呢？

這問題是不難解答的、祗要粗粗一想、便可想到

壞天氣、人們不能到外面工作去、祗有閟在家裏、枯坐而無人談話、睡神便溜々地走來、於是便將嘴張成個立着的鴨蛋形打起呵欠、倒在床上、拽雙被子、便蒙頭睡去、醒來時、不知是晝是夜飯也不顧得吃、仍舊朧朧睡去、像這樣的人、以百分來估計、大約估百分之三十

不甘壞天氣枯寂的人、多要想一種消遣的方法、找二三個朋友下象棋、或是聽無綫電與留聲機、或是自己唱朱買臣休妻一類的小唱本、藉以忘掉外間的風雨的蕭颯、這樣的大約估有百分之二十

有賭博或鴉片嗜好的人、在壞天氣一定賭得最兇、吸得最利害、好像天氣壞了、對於這種墮落的行爲、便情有可原似的、這樣的人大約也估有百分之三十

好看書的人要想排遣這無那的壞天氣、祗有將心神貫注在書中、一任風雨飄搖、而行走坐臥手中全離不開書本像這樣的人、我想、祗不過有百分之十

此外尙有一小部分人在家中利用這壞天氣、作點好天所忙不過來的工作、譬如農人便有許多在家紮刷子與綁掃帚之類的、這樣的人、大約也佔有百分之十

以上所述、多半是可以自給以上的人、至於許多窮苦人家在壞天氣裏、就有「揭不開鍋」之憂、縫窮婦便是個好例子、假如將這再加內的話、則壞天氣給人們的好的影響實在少得可憐

房龍的地理告訴我們說丹麥的天氣是非常惡劣的、整個冬季平坦的田野裏刮著强烈的東風、東風更帶了寒冷的陣雨、因此、丹麥人便不得不跟荷蘭人一樣把大部分的時間消磨在室內、但丹麥之所以會變成讀書風氣濃厚的國家、這種環境的功勞却也不少、結果、國內的百姓個個有豐富的知識、每人儲藏的書籍亦非別國所能比擬

「有一利、必有一弊」丹麥的賭風也是甚熾盛的、然而和我們比較起來、總算强得多了、我們祗聽到丹麥是平民教育頂發達的國家、却沒聽說丹麥是像蒙托卡羅似的大賭窟、可見有一樣可誇耀的地方那醜惡便被隱了下去、而外人也能對那醜惡特別加以原諒

寫到這里、我不禁想起一段莊子來——

「宋人有善爲不龜手之藥者世世以洴澼絖爲事、客聞之、請買其方百金、聚族而謀曰「我世世爲洴澼絖、不過數金、今一朝而鬻技百金請予之」客得之、以說吳王越有難、使之將、冬、與越人水戰、大敗越人裂地而封之、能不龜手一也、或以封或不免於洴澼絖、則所用之異也」

同樣是壞天氣、丹麥如彼、而我們如此、這不也是「所用之異也」麽？

所幸的是、在我們國裏壞天氣並不如丹麥的多

從離開父母到現在
（香崖）

微微的清風、露出似笑非笑的春意、在某年的正月、我預備赴學校裏去讀書、那時我很快樂、知學校的生活高於社會一班、努力用功、將來或能得到一份充足的學問、與技能、翻看學校裏來的書信、恨不立刻即至開學的日期

忽然一陣犬吠聲、接着又有脚步聲、却是自S城來的人、將一封函件遞給我、父親是在S城作事的、當然便是我父親的信了

把信看過一遍、不知不覺的由喜態變爲憂容、其中幾乎使我淚下的、便是這「S城中兵匪殘路、你的求學、不是發生了問題嗎？」一句學校是不能去了、在家裏走來走去、好不像樣子「上關外謀事去吧！」我因處於困難、而發出請願的話慈愛的父親、和母親、怎能捨得把自已的孩子、送到千里之外、但是也沒有第二個方法、不得不應允下來悲淚聲中辭別父母、同了一個鄉里、便乘車首途了、在車中望着故鄉、越望越遠欲哭吧、又怕同行者譏笑、不哭吧、眞是難過極了

不到兩天的工夫、車抵新京、無能力的人、有什麽好事呢、只好在一個雜貨舖子裏敷衍生命、於是點煙、倒水、送貨、取貨成了日常的任務

我曾記得一天、方吃完早飯、整理那些被灰塵堆滿的磁器、不提防一個小茶碗、自架掉上來、恰巧經理從那邊走了過來、厲聲道、「你爲何這樣不小心、你是作夢呢吧、那個茶碗不是售價一角錢嗎、憑你一天的工資、能值一角錢嗎？」

我聽了這話、心裏暗想「我賠他一角錢就是了、爲什麽他、這樣的欺侮我呢？」

自從受了這次刺激、我覺悟了、無財產無學問的、便是社會上的罪人

又有一天晚上、才下過大雪、破舊的樓房、雪若化了還有漏水的毛病、沒別的法子、把雪掃除了吧、這個掃雪的主角、當然免不了我北風怒吼、天氣嚴寒工作到二十分鐘工夫、把手套兒都凍在手上了、此外那些人不能忍的痛苦、數也數不全了

唉！我自從離開父母到現在、已經二年了、仍在這無邊無岸的苦海裏沉沒着

一九三五年新京

零碎集
（續）（光丕）

愈窮的人愈不經濟、人家在三四月都脫了棉襖換上夾衣而他們仍然穿着、可是到了冬天、那棉襖恐怕要破了吧這種不講經濟的緣故、是因爲……

◇父親對孩子說「乖乖、給我個嘴吧！」孩子說「不、我留着吃飯呢！」可是、做女招待的、兼賣淫婦的、都不吃飯了嗎？不然、爲什麽把嘴……

◇作承保人的結果、是墊付、代償、或者受牽連、所以最精細的人、是不肯做的

◇世界上最快樂最幸福的人、就是子、因爲他除了吃睡笑而外、什麽事也不管

◇商老板的大肚皮、總不及學者的肚皮大、因爲學者的肚皮、裝過幾千萬卷的書、而老板是不能裝的

◇初次給人家當僕婦的女人、見太太屋裏擱的香水、芳香撲鼻、以爲好喝的汽水了、瞅着太太沒看見、就喝了一口、但並未覺得怎樣香、而且有一種酸澁的味道、於是眉頭一皺說「咳！眞怪、天下好嗅好看的東西、未必好吃！人呢……」

◇女婿對岳丈說「你的姑娘、爲什麽不跟我了呢？」岳丈說「因爲你不給她飯吃！」女婿怒了說「你曾給她飯吃難道說還能嫁你不成」

◇醫生按正理講、是不能死的因爲他什麽病都能治、你看他們廣告上說得多麽靈驗、什麽返老還童啊、長生不老啊……都可看到——但實際上却一個也沒有

◇李大問王二說「你的官司怎樣了？」王二回答說「別提了、輸啦！」李大說「你沒有理麽？」王二說「怎的！沒有理？他佔了我十三隴地、我還說沒有理嗎！不過沒有錢罷了」

◇時髦的女子喜歡穿高跟、文明的男子、穿着洋服繃腿包着脚後跟、我們要作事的時候、還得找一個偉大的跟、……哈哈！「跟」

一九三五五十於莊河

春日雜詩三十首
（七）（朱榮章）

春色滿前林、春波湖上尋、踏青人似玉、浮影月如金、柳荷東皇寵、花開上帝心、南山當戶轉、嵐岫下重陰。

長林春色滿、香徑幾停驂、遣興花偷折、消愁酒倍貪、人嘲叱猖狗、自縛誤春蠶、幽緒難盤解、於今未遂談。

空蘊識荊志、睽違已罷瞻、餘錢腰內減、華髮鏡中添、困頓須彰節、庸愚寬守廉、歸田如何得、好去奉慈嚴。

琵琶聞且住、司馬濕青衫、熱淚曾悲淵、塵心未了凡、橋邊思納履、海上欲收帆、回首看明府、奸邪正肆讒。

舊書雜俎

讀幼學瓊林
（二三三）

△宣帝詔求故劍

漢宣帝、初聘許廣漢女、即位、公卿議立皇后、皆心擬霍光女成君、亦未有言、帝乃詔求故劍、大臣知其旨、乃立許后、霍光女失望

常人尙不棄糟糠、況乃當朝一帝王、下詔無端求故劍、成君無望入昭陽

△桓冲忽着新衣

（世說）桓沖不好着新衣浴後、妻故送新衣、與冲々怒催使持去、妻傳語曰衣不經新、何由得故、冲聞言大笑、遂著之

不著新衣著舊衣、桓冲成見是耶非、至今新者人々喜、舊者無顏衆所譏

△李益防妻常撒冷灰

（合璧）李益有妬病、防妻過甚、有撒灰扃戶之談、時人謂之妬癡

李益防妻撒冷灰、妬癡堪笑亦堪哀、而今社會公開日、尼止無方只放獃

△志堅送婦任撩新髮

（雲溪友議）楊志堅、家貧其妻索書求去、志堅以詩送之云、金釵任爾撩新髮鸞鏡從他別畫眉、此去便同行路客、相逢即是下山時

其妻持詩、詣州刺史顏魯公、求別適、公判、妻笞二十、任自改嫁、志堅秀才、餉以粟帛、仍署隨軍聞者無不悅服

金釵任爾撩新髮、鸞鏡從他別畫眉、恰合法廳新法律、離婚改嫁也相宜

△鄧伯道存姪棄兒

（晉）鄧攸、字伯道、當趙石勒作亂、擔兒與姪同逃伯道謂妻曰、吾弟早亡、惟有此子、理不可絕、寧棄吾子、後可復育、妻泣從之、乃棄已子、其妻竟不復孕、卒無後、謝太傅哀之、曰、天道無知、使伯道無兒

情關骨肉出於天、遠近何須有倒顚、不信兩全無善策、親生獨子一朝捐

△柳仲郢視叔猶父

（唐）柳公綽、身處富貴、事叔猶父、公卒、其子仲郢、事叔公權、如事其父爲京兆尹時、出遇公權下馬端笏而立

顏淵視孔稱猶父、叔姪相稱事亦然、請看實行如仲郢、事生如死慰黃泉

△呂僧珍斥姪宜歸蔥肆

（南史）呂僧珍、出身微賤以販蔥爲業、逮貴、兄子求官、珍曰、汝等庸愚、宜歸蔥肆

呂公推薦亦多人、稱職方須慶屨新、愚者其宜返蔥肆、求官莫問我僧珍

△公孫氏望孫得返金刀

（晉）慕容德之諸子、爲苻氏所殺、兒子超、生十歲而祖母公孫氏、臨終、授超以金刀、曰、若天下太平、汝得東歸、可即以此刀、還汝叔父

寄語苻秦慢自豪、超乎嗣立返金刀、公孫氏死孫兒在、定雪前仇莫或逃

△孔子杏壇

孔子、周遊列國、而道不行、老乃設教杏壇、其從遊弟子、有三千人、身通六藝者、七十二、其教遂傳於萬世

泗水文章萬古存、天教木鐸振乾坤、妄思推倒儒宗者、不惜生猖隱怪門

抄掇及其他
（潤田）

抄者、謄也、晉書紀瞻傳：「手自抄寫」取也、三國志「抄略諸郡」是解題一、掇者拾取也、詩「薄言掇之」摘選也、白居易文：「博搜精掇編而次之」是解題二、抄掇掇拾而抄錄之也、唐書：「摘類相比、有如抄掇」是解題三、及其他者、言於抄掇之餘未嘗不可略加發揮、不免引申之也、必也正名乎？是爲之序

一

我並非宗老莊之學、但是每想到「天下本無事、庸人自擾之」則總覺是至理明言自已總是血氣方剛罷、每當抑制不住情感、常是要衝出禍來、直到痛定思之、馬上想到「禍福無門惟人自招」的俗語

同時是偶而遇到一刹那之寧靜、才讓我憧得了生命的妙趣、即使是一絲風的拂過你也會感到像愛人般的撫摸之暢快、但是這「熱中事業」的人們、可怎樣提得到這機緣？除非他被狂風眯了眼、才趕緊的採一下！

而塌天大禍的降臨、也是以這類人們爲主顧的了、固然天有不測風雲、但是被風雨糟塌的人、半是不會照顧自己的、起碼他是不到雨淋到腦袋上、不會覺醒的人、所以在這「熱心腸」下、什麽災害都是「不測」而降臨了、但是那怨誰呢！就只是爲避災、你也該會省事

蘇軾曾寫給李心撰說：「……杜門謝客、已旬日矣……近得筠州舍弟書、教以省事、若能省之又省、使終日無一語一事、則其中自有至樂殆不可名、此法奇秘、惟不肖與公共之、不可廣也……」這該是多舒服的境界其實他老先生也是遭貶謫之後才省悟到省事之道的、但是他能想到省事、已較我們死不回頭的勝過一籌了！我們若更要看到他的超然亭記將更會了解他的所以會省事的原因了

二

世事常是性靈生活之羈絆從古至今、有多少人在謀逃脫、一部分是爲了禁不住創痛、一部分則天性不羈、前者只根本不向功名利祿接觸、但是同時可有大部分的人蹤着眼向裏擠呢！這可沒有方法回答

我們讀陶潛詩、爲他的閒適所吸引、看到自已周圍的汚濁、眞愧慚煞人！到頭來忙給誰呢？

「若寵利紛華、不惟非素心所溺、就令心有所好、大抵晚年實能享者、於身所得幾何？」歐陽修說得多爽快呢？

所以在王績答刺史杜之格書裏所說的生活、是被我們所神往着哩！他說

「……意疎體放、性有由然、兼棄俗遺名、爲日已久淵明對酒、非復禮義能拘、叔夜携琴、惟以煙霞自適、登山臨水、邈矣亡歸、談虛語玄、忽焉終夜、雖居南渚時來北山、兄弟以俗外相期鄉閭以狂生見待、歌去來之作、不覺情親、詠招隱之詩惟憂句盡、帷天席地、友月交風、新年則柏葉爲樽、仲秋則菊花盈把、羅含宅內、空對長松一樹、高吟朗嘯、挈酒携壺、直與同志者爲群不知老之將至、欲令復整理簪屨、修束精神、揖讓邦君之門、低昂刺史之座、遠談糟粕、近棄醇醪、必不能矣亦將恐溺狗貽夢、㯉社見嘲去矣君侯！無落吾事」

三

曾記一書載俗語與詩句互對之聯數對、對語頗爲工整錄之如下

龍養龍、鳳養鳳
馬非馬、驢非驢
好馬不吃回頭草
宮鶯啣出上陽花
相欺蝦子沒得血
怕有魚郎來問津
又要馬兒不吃草
始知秦女善吹簫
天下老鴉一般黑
王母桃花千遍紅
十年難逢金滿斗
一生長對水精盤
吃了婆家飯、做與婆家看
甚愧丈人意、頗知丈人嗔
且見新人笑、那聞舊人哭
沒奈東瓜白、按着西瓜瓣

中多奇趣、或謂成都某名士所作

四

有詠村塾者、成村塾賦、把塾師之窮相窮形描寫盡緻可謂屬盡塾師、然亦非深知世故者、莫由言也、中有言曰

「三尺五尺之童、一楹兩楹之屋、到小人國中、自儼居長、在蜜蜂窩裏、由我稱王、爾其爲勞也、如持鈍錐而鑿頑石、如策跛驢而涉高岡、爾其如悶也、如蚊蚋之來集於座、如嬰孩之群號於牀、漢令欲伸、晉相欲盟、卻立屛後、防謝夫人之從事之躁在帳中……」

這裏雖表現着塾師之尖酸但亦足見其生活之困頓、或亦今之所謂幽默之義歟？

人生寶鑑
（張文海伯川輯）

怠惰恣肆、身之災也（明仁孝文皇后）

看人挑擔勿吃力、自上肩架嘴要歪（古語）

務實際、重力行（墨翟）

先天下之憂而憂、後天下之樂而樂（范仲淹）

精神愈用而愈出、不可因精神疲倦、過於愛惜（曾文正）

一心不能二用（古語）

一言既出、駟馬難追（古語）

欲穡有成、須得有恒二字下手（曾文正）

進之以猛、持之以恒（曾文正）

事有不可知者、有不可不知者、有不可忘者、有不可不忘者（唐睢）

行善之人、如春日之草、不見其長、日有所增、作惡之人、如磨刀之石、不見其減、日有所損

人孰無過、貴在能改（佛家語）

智者順時而謀、愚者逆時而動（朱浮）

水滸
（248）

第五十二回　戴宗二取公孫勝　李奎獨劈羅眞人

看看走到紅日平西、肚裏又飢又渴、越不能彀住脚、驚得一身臭汗、氣喘做一團、戴宗從背後趕來叫道：「李大哥、怎的不買些點心吃了去」李奎應道「哥々！救我一救、餓殺鐵牛了」戴宗懷裏摸出了個炊餅來自吃、李奎叫道：「我不能彀住脚買吃、你與我個充飢」戴宗道「兄弟、你立住了與你吃」李奎伸著手、只隔一丈遠近、只接不著

李奎叫道：「好哥々！且住」戴宗道：「便是今日有些蹺蹊、我的兩條腿也不能彀住」李奎道：「阿也、我這脚、不聽我半分、只管自家在下邊奔了去！不要討我性發、把大斧砍了下來」戴宗道：「只除是恁的般的方好、不然、直走到明年正月初一日、也不能住」李奎道「好哥哥！休使道兒要我、砍了腿下來、把甚麽走回去」戴宗道：「你敢是昨夜不依我？今日連我也奔不得住你自奔去」李奎叫道「好爺爺你饒我住一住」戴宗道、「我的這法不許喫葷、第一戒的是牛肉、若還吃了一塊牛肉、直要奔一世方纔得住」李奎道：「卻是苦也、我昨夜不合瞞著、哥哥其實偷買五七斤牛肉吃了、正是怎麽好」戴宗道：「怪得今日連我也這腿也收不住、你這鐵牛害殺我也」

李奎聽罷、叫起撞天屈來、戴宗笑道：「你從今已後、只依得我一件事、我便罷得這法」李奎道：「老爺！你快說來、看我依你」戴宗道「你如今敢再瞞我吃葷麽」李奎道：「今後但吃時、舌頭上生碗來大疔瘡！我見哥哥吃素、鐵牛卻其實煩難、因此上瞞著哥哥、試一試、今後並不敢了」戴宗道：「既是恁地、饒你這一遍」趕上一步、把衣袖去李奎腿上只一拂、喝聲「住」李奎應聲立定、戴宗道：「我先去、你且慢慢的來」

李奎正待擡脚、那時移得動、拽也拽不起、一似生鐵鑄就了的、李奎大叫道「又是苦也！哥便再救我一救」戴宗轉回頭來笑道：「你方纔罰呪眞麽」李奎道：「你是我親爺、如何敢違了你的言語」戴宗道：「你今番眞箇依我」便把手縮了李奎喝聲「起」兩箇輕輕的走了去

李奎道：「可憐見鐵牛、早歇了罷」見箇客店、入來投宿、戴宗李奎入到房裏、去腿上卸下甲馬、取出幾陌紙錢燒送了、問李奎道「今番卻如何？」李奎把著脚、歎氣道：「這兩條腿方纔是我的了」戴宗便叫李奎安排些素酒、素菜吃了燒湯洗了脚、上牀歇息、睡到五更起來、洗漱罷、吃了飯、還了房錢、兩箇又上路

行不到三里多路、戴宗取出甲馬道、兄弟今日與你只縛兩箇教你慢行些」李奎道「親爺！我不要縛了」戴宗道「你既依我言語、我和你幹大事、如何肯弄你？々若不依我、教你一似夜來只釘住在這裏、直等我去薊州尋見了公孫勝、回來放你」李奎慌忙叫道「你縛你縛」戴宗與李奎、當日各只縛兩箇甲馬、作起「神行法」扶著李奎同走、原來戴宗的法要行便行、要住便住、李奎從此那裏敢違他言語、於路上只是買些素酒素飯吃了便行

話休絮繁、兩箇用「神行法」不旬日迤邐來到薊州城外客店裏歇了、次日、兩箇入城來、戴宗扮做主人、李奎扮做僕者、遶城中尋了一日並無一箇認得公孫勝的、兩箇自回店裏歇了、次日、又去城中小街狹巷尋了一日、絕無消耗、李奎心焦、罵道「這箇乞丐道人！卻鳥躲在那裏、我若見時、腦揪將去見哥哥」戴宗瞅道「你又來了、便不記得吃苦了」李奎陪笑道：「不敢不敢、我自這般說一聲兒要」戴宗又埋怨了一回、李奎不敢回答兩箇又來店裏歇了

次日早起、卻去城外近村鎭市尋覓、戴宗但見老人、便施禮拜問公孫勝先生家在那裏居住、並無一人認得、戴宗也問過數十處

當日晌午時分、兩箇走得肚飢、路傍邊見一箇、素麵店、兩箇直入來買些點心吃只見裏面都坐滿、沒一箇空處、戴宗、李奎、立在當路過賣問道：「客官要吃麵時和這老人合坐一坐」戴宗見箇老丈、獨自一箇占著一副頭、便與他施禮、唱箇喏、兩箇對面坐了、李奎坐在戴宗肩下、分付過賣造四箇壯麫來、戴宗道：「我吃一箇你吃三箇、不少麽」李奎道「不濟事！一發做六箇來我都包辦」過賣見了也笑

等了半日、不見把麫來、李奎卻見都般入裏面去了、心中已有五分焦躁、只見過賣搬一箇熱麫、放在合坐老人面前、那老人也不謙讓拏起麫來便吃、那分麫卻熱老兒低著頭、伏棹兒吃、李奎性急、叫一聲「過賣」罵道「卻教老爺等了半日」把那棹子只一拍、濺那老人一臉熱汁、那分麫都潑翻了

麒麟牌碑酒
歷史上批評的飲料
世界上獨占的品質
招待上高唱的滿意
保健上適當的滋養
麒麟麥酒株式會社
KIRIN BEER

頭痛的問津去求雅翠

商部註冊　靈芝商標　天津
中央衛生試驗所化驗全國禁煙委員會張主席題贈（除惡務盡）
馮氏斷癮救苦金丹
天津特別市
展覽會得特獎（一百分）▲衛生局化驗註冊▲社會局出示保護
▲直隸省長傳諭嘉獎▲山西省署核准備案▲天津警廳化驗註冊太原警處出示保護▲漢口警處核准備案▲海關化驗通行無阻▲江西省政府化驗獎勵▲湖南禁煙會化驗獎勵▲全國鐵路及山東國展會均得優等獎▲上海商會給證獎勵▲全國風行海內六十八年本堂自清同治七年設立此丹專戒嗎啡海洛英等毒及鴉片煙癮輕者一盒用十天重者三盒分兩星期用功效偉大品質純潔藥性和平裝潢精美且飲食驟增精神煥發已呈各省官廳化驗註冊復興等天津台濟南河間黃縣沙河安國昌黎無錫宣化涿鹿紹興五十七處拒毒會試用成績卓著戒除者無不勝數收到各處謝函證明書▲前曾逐日在天津各報披露指每付僅收回藥本現洋一元四角由舊曆三月一日起每丸漲價兩角特此聲明本堂發售此丹已歷六十八年非似市上藉廣告售假藥騙錢欺人者所可比擬是以本堂備有影印功效證明錄如將此廣告剪下附郵票二分當即奉閱
總號　天津　天津西馬路大街　峻芝堂
分號　天津　天祥市場
△招請外埠經理處　請向天津總號函索簡章
哈爾濱道外正陽六道街口亨得利內柯爾發洋行經理
奉天總經理　大軍署街　震泰報館　電話四二一七
外埠函購須附郵票一百四十六分
凡東北各大藥房大商店願分銷者請與天津總號通函磋商可也

庚午醫院
住院隨意病室完備
戒煙
家庭戒法　住院戒法　百病不犯　安全戒除
內外科　花柳科　◎婦人小兒科　◎耳鼻咽喉科
▲院址奉天大西關大街路南

奉送　男子五淋白濁的　女子赤白帶下的
敖星來蘇草
男子五淋白濁、女子赤白帶下、倘或頑忽不治、不但身體弱、之嗣、猶爲壞廣、市下療治淋症、白帶之藥物甚多惟藥性劇烈者、服之則有倒提內蘊之虞、後患更不堪治想「來蘇草」乃婆羅洲特產、藥性純淨和平、治淋治帶確有特殊功效、本國種植以來、遠近患者爭相索服、效[illegible]
△上海奉賢正稻香村滿洲國啓△關門外路北興記全橡大藥房　電話三七四七號、大連、奉天早子西代理

採購化粧品者請注意！

白美人化粧品
白美人香髮油　白美人香皂　白美人雪花膏　白美人香水　白美人頭臘　白美人爽身粉
脫掉舊時衣的

聲明
此粉爲便於持携、裝運關係、一改舊時易碎易裂裝修、購者請認清「愛金生廠」金地藍字之證牌即不致悞
愛金生廠啓
奉天總經理（三三通田代千）新昌洋行
大連總經理（連鎖街京極通）伴野貿易株式會社

哈爾濱

修築江堤利在全國 係國家的事業
市署將先墊欵七月初動工 佐藤總務廳長由京歸來談

爲修築松花江江堤之經費、日前晉京向中央磋商之哈爾濱特別市公署佐藤總務處長、業已懇商完畢、於二十一日歸來矣、記者爲明瞭此次晉京請示之結果、特於當日午後四時訪問佐藤氏、據氏云中央方面、對於經費問題、目下以預算編制之關係、暫不能撥發、再者經費之分擔辦法、雖擬由市署擔任三分之一的計劃、但對此修堤事項、市署認爲利益全國乃國家的事業、非僅一哈爾濱也、故對於擔任三分之二之、尙無確定、但將來或仰擔負云、至於動工修築、一層定於七月初、暫由市署倒辦、經費三十萬元、先行開工云

勞工被人所算 負傷倒臥路旁

日昨午后一時許、在難民區三角池水泡子岸上、倒一滿人、身穿藍布棉袍、類似苦力者、流、其頭部右側不知被何人打傷甚重、早已不省人事矣、當經交通警察招救急車送往市立醫院、嗣後該人稍見甦醒、畧能言語、謂其名徐吉安、三十歲住道外十五道街、日再間又失知覺矣、視該人生命頗稱危篤云

統一市內發電所 增設大發電機 電業局之革新計劃

哈爾濱電業局、因市內所用電氣、向由馬家溝道裏道外三處發電所供給、此於統制上、頗感不便、今爲統制單一化、已於馬家溝、着手增設一萬四千基羅瓦之發電機一座、於本年末、可能完成、於此發電機完成後、馬家溝一處之發電量、即有二萬八千二百基羅瓦、於是道裏之發電所、將改爲變電所、道外之發電所、將移至鶴立崗、現在三發電所之發電量、在二萬一千九百基羅瓦、而市內之需用量、在一萬基羅瓦上下、道外發電所、已於三月廿日停至運轉、道裏發電所之四千二百基羅瓦之發電機、亦準備往馬家溝轉云

烏吉密車站 發現小股匪 當爲駐軍擊退

二十日夜十一時三十分、濱綏線烏吉密車站、突襲進胡匪多名、焚燒掠搶倍極猖狂、一時車站之空氣驟然緊張、所幸同時路警及駐軍均得報趕到現場、協力猛擊、始得驅逐出境、未致大受其害、至於詳細經過情形、尙不得而知云

刑事科捉獲慣匪 自認行搶不諱 供出餘匪多人可次第授首

警察廳刑事科搜查股朱股長、爾字隊飯田隊長王副隊長等、日前捕獲慣匪數名、已見本報、玆將已承認不諱慣匪、二名供認行搶經過、詳細記左、朱開山、王殿臣、二名供認、慣匪朱開山供稱河北省天津人、現住道外北四道街韓人嗎啡館無職業、現年三十四歲、原籍有六十二歲之父親、名朱有良、及六十歲之母親朱張氏、原在家耕種、於二十五歲那年六月間外出、到江北五里莫打秧草爲業、四年後即到黃山咀子修稻地二年、又到安達道東隨王把頭、於康德元年二月間到哈賓工、於康德二年零四月間、於康德二年一月間爲匪共行强搶兩次、同夥有姬實增、盛三、劉老四、王殿臣等、係在道外北四道街認識的、二年一月間、不記那天會同盛三、姬實增、在下午四時搶難民區下坎一個開小舖的不知姓名、係由盛三拿的槍杆手槍、同姬實增動手、彼在外把門巡風、又於月某日、下午七時在道外南十道街同劉老四、王殿臣、搶過買賣破亂的張鳳林家、係王殿臣與張鳳林相識、知其一切、是時王殿臣在外持槍把門彼同劉老四持尖刀到屋搶的、搶難民區下坎這時這家男的外出拉洋車未回、只有一婦同懷抱小孩在家看守小舖、並未搶出錢來僅搶出粉包煙捲十六盒、搶擧爲彼等分抽了、搶十道街張鳳林的時候、係由後門進去的、那時他家有男女二人帶一五六歲小孩、彼與劉老四進屋用槍威逼叫其家人在地下、這時彼等由炕棹抽屜內、搜出國幣四十八元後即逃走、到以先住的那個韓人朴姓開的嗎啡館裏分賍得國幣十二元、但是彼拿的槍槍是劉老四的他們怎來的不知、盛三姬實增住址不詳、劉老四住現在住的北四道街韓人李姓嗎啡館內、盛三年約三十來歲、中等身材、圓臉尖下額、右眼玻璃花、平頭內穿藏青色學生服、外套、青棉袍、時戴黑眼鏡、山東灰禮帽足穿禮服呢鞋、頭戴口音、姬實增年約二十多歲、大骼分髮方圓臉穿紅絲色花道布棉袍、外套、大藍布衫頭戴新灰禮帽山東黃縣口音、劉老四大骼長臉尖下額約三十餘歲、穿藍布棉褲、上身白布衫戴毡帽、本地口音、被所帶四捲鐵絲足預備行搶時綁人用的

慣匪王殿臣供稱河北清苑縣人、現住道外北四道街韓人嗎啡館、現年二十八歲、無職業、原籍有六十二歲父親、名王玉懷、六十三歲母親、王李氏、尙有三十二歲之胞兄名王殿五、及二十四歲胞弟王窪子、以前在家耕種、於十八歲那年三月出外、先到天津南關下頭馬廠義聚恒學織地毯、三年半於大同二年二月間來哈、在道外南十道街義聚興傭工織毯、於康德元年陰曆十二月下來的後、就在道外北七道街口小店居住一宿、即到北四道街韓人李姓嗎啡館扎針、康德二年二月爲的匪、共同夥五人、一、劉老四、一、朱開山、一、盛三、一、范永恩、共行搶二次、二月十九日下午八時搶道外中舞臺後身樓上居住之李得山家、於某月某日下午六時在道外南十道街搶過買賣破亂的張鳳林家、行搶李德山時、係盛三的表兄趙鴻賓插鏚、行搶張鳳林時係在十道街義聚興傭工時與其住斜對門知其詳細、搶李德三時同盛三、范永恩、等盛三持鎗桿手槍范永恩持尖刀進屋彼拿鐵棍在門把守計搶臣國幣十元、青布羊皮襖一件、灰洋毡一條、小孩銀鐲子一付、完畢即逃走、南梓廠、揷鏚之趙鴻賓家、分臟彼得國幣三元、銀手鐲給趙鴻賓家小孩啦、皮襖洋毯也給趙鴻賓當錢作盤費、全家往東山裏去啦、張張鳳林係彼把門、經朱開山拿搶同劉老四、持尖刀到屋去的、搶出國幣四十八元、逃往道外北七道街朴高麗嗎啡館分的賍、我得十八元、盛洛四是住在北四道街找住韓人嗎啡館、他是大絡長臉光頭、四十餘歲、有白面癮、盛三時同姬實增赴南十七道街煎餅舖張金梁家、係姬實增的親戚、惟盛三他年約三十多歲、中等身量、窪面卜額尖右眼皮有玻璃花、牛頭穿青色學生服、外套花布棉袍、時帶黑眼鏡、頭帶青禮帽、足穿禮服呢便鞋、山東口音、范永恩前在道外十二道街收容所戒嗎啡死了

哈大直通車 時間表已決定 同於九時開車

關於國有鐵道之行車時間、鐵路局定於八月三十日夜間、將南部線之改軌工作完成後、於九月一日、即另行改定玆僅將大連哈爾濱間列車行車時間列後、大連早九時開、當晚十時半到達哈爾濱、哈爾濱早九時開、當晚十時半到達大連、此列車以外尙有三列車、一直通奉天、二到新京爲止

慶祝皇上訪日回鑾 於公園內隆重擧行 克山官民參加者四千餘人 大會告畢後全體列隊遊行

克山縣路政當局各機關、共同擧行皇帝陛下訪日回鑾民慶祝大會、于十五日上午十時在本埠東南隅公園內擧行、由各機關人員捐款、以作紀念、當于大什字街中心高搭彩樓、裝設電燈、商民各戶懸掛國旗滿貼標語、是日各機關長官各法團各學校學生自衛團及市民與會者四千餘人、屆時升旗開會、參加人員肅立整齊、首由縣公署宋總務科長致開會詞、演說慶祝會之義意、次爲王縣長率全體向御影與國旗行最敬禮相繼恭讀詔書及祝詞、友軍湯潮隊長祝詞、李旅長祝詞、協和會祝詞、日本居留民會會長村越信夫祝詞、行禮如儀、攝影、最後由宋總務科長致閉會詞、乃即散會、繼而起始全體擧行、列隊遊行、全市內經過友軍〇部隊時、均高呼大日本帝國萬歲大滿洲帝國萬歲口號、長隊數里、蜿蜒進行、十分可觀、並合唱滿日交歡歌、行至縣公署前全體解散、晚間因有小風雨之故、提燈會籍養順延、並於晚間在戲內、均有要人講演滿日親善關係云

慶祝大會式次

一、開會辭（總務科長）
二、揭揚國旗
三、合唱國歌及滿日交驩歌
四、全體向皇帝御像及國旗行最敬禮
五、奉讀詔書（縣長）
六、慶祝辭
　縣長
　湯瀨〇隊長
　李旅長協和會祝詞
　日本居留民會長
七、當呼萬歲
　縣長三呼大日本帝國萬歲
　湯瀨〇隊長三呼大滿洲帝國萬歲
八、閉會辭（總務科長）
九、攝影
十、遊行晚提燈會（寫眞即大會盛況）

警察增薪實現在即 分爲兩期施行 自五月卅一與七月一日起 松田副廳長談可漸望向上

哈爾濱警察廳管下之警察、數達三千餘名、薪俸低微、最低者竟有月俸七元者、即平均言之、僅在十四元之微數、此若在舊軍閥時代、因有罰欵釋放犯人等種種不法收入、於生活上、自無問題、然自新國家建設以來、力行肅正綱紀、所謂舊來之不法收入、已全消滅、此因全體警察之生活、多感困難、哈埠生活程度、原即高於國內他埠、僅此些微之薪俸、即以食之一字而言、亦感不足、違論衣住、故關於此點、當局在謀警察素質向上之初、已早注意及此、是以前有改善待遇案之提出、關此預算近已通過、決即照待遇改善案增薪、其增薪方法分爲兩期、一爲自五月三十一日起、一爲自七月一日起、在此兩期、對全體警察、每次增薪三元、如此在七月一日以後、則全體警察、月薪皆可增至廿元、在如此程度、則警察素質、自然可望向上、向有之車夫匪賊出身之劣等警察、自易淘汰、於增薪後、月需一萬八千元新經費、警察廳長松田氏、關此語云、改善警官待遇、及素質向上、已久爲懸案、惟因預算關係、致拖延至今、幸新預算已被通過、此爲由自改善大淘汰之英斷、此後如匪賊流氓車夫出身之目不識丁之警察、自可消滅於街頭、以平均國幣二十元言之、雖不爲優遇、亦可望漸次向上也云

哈爾濱法院旁聽記
設計誑去空白字據 翻臉用來詐財
放印子的欺騙愚弱妓女 證人到庭願爲私中和解

妓女王鳳珍二十六歲奉天海城人、現住道外八年市九道街門牌十二號爲妓、在滿洲事變之前、因與她的本夫藍亭柱、在濱地方法院離婚之後、負有一千元哈洋的債務、遂即迫入娼窰、墮落煙花、因鳳珍長的有幾分姿色、事由尙然不壞、這時候却被一個專在娼窯放大頭印子的梁子儒看上眼啦、遂即拿出蕩人他本能在鳳珍跟前大動股動、併許給鳳珍代還一千元哈洋的債務、鳳珍本一青年少婦、初入娼界、那知蕩人的手腕毒辣呢、遂即樂不可支、以爲終身有託、凡事無不依從梁某、遂暗出錢欵、找一開窰子的袁玉亭頂名、叫鳳珍出名劃押立了一千元的字據、依鳳珍雖然還了舊賬一千、以然是拉了新債兩個五百、外多添了一個管着拿錢的姘夫、也是該着老梁的驚星發旺、鳳珍就伏首貼耳的、給他混了四年賺了一萬多塊、梁某見鳳珍眞有賺錢的能力、恐怕拴不住她、又假以搪她本夫藍亭柱爲詞、格外叫鳳珍立了九張空白字據、按張劃上手押、於年前十月間、因娼窰事由不佳、梁某遂即改換面孔、對鳳珍時加虐待、鳳珍因不堪虐待苦楚、遂向法院遞呈聲請脫離自由、後來梁某託出他那開窰子的朋友張雲濤趙清波二人調處、由張趙二人介紹給鳳珍使了四百元的押賬、退給梁某四百塊錢、始將袁玉亭名下一千元社洋的字據倒出、提玆勞燕分飛、各奔東西、後來梁某想起有尙九張空白字據、這時可就有了用啦、遂即自行塡寫一張五百元、一張一百元的兩張借據、在濱江地方法院就把鳳珍告啦、在初審時鳳珍雖然據理辯訴、奈有自已親押、再有張趙二人的僞證、初審判令鳳珍償還六百元的債務、梁某心尙不甘、復又用空白字據寫上開窰子的郝德印的名字、令郝某亦向調解處控告鳳珍、因這八張空白字據、簡直就算玩不開啦、遂即聘請律師李文翫、代理上訴、不服原判、在上次開庭時、梁某楞說這六百元的債務、張雲濤趙清波二人知道、經二審陳推事日昨午前十一時傳集原被告及張趙兩證人、由兩方代理律師聽審之下、開庭審理、玆將審問供詞誌下

問、梁子儒你代的證人到案啦嗎
答、到案啦
問、帶證人張雲濤趙清波上堂（承發吏帶到）
問、你叫什麼名子
答、我叫張雲濤
問、多大歲數那地人氏作何生理呢
答、四十四歲奉天海城人娼業
問、你叫趙清波嗎
答、是
問、多大歲數
答、四十二歲
問、那裏人呢
答、錦州省人
問、作何生理呢
答、花界
問、關於梁子儒與王鳳珍二人脫離倒給梁子儒四百元錢字據退出、是你二人給說的嗎
答、是我二人給說的
問、上次梁子儒供稱王鳳珍借貸六百元的字據你二人知道、故此今天傳你二人到案說明、究竟你二人知道或不知道、你要以實言證明
張雲清、法官這事到叫我爲難啦、要說知道、不過亦是一句空話、不能發生效力、要說不知道、事又是我二人辦的、當着他兩方、實在不好說
問、當證人嘗怕得罪人嗎、祗要說公話、就算盡了證人的職責啦
答、報告法官您要他兩方面的官司、莫如和平了解才好
問、若如果能夠和解、法院是最希望的啦、但是以前若能和解、那能打到二審呢、你二人即願出爲和解、亦得微求双方之同意纔對
（以下梁子儒答）
答、在和解一方面、我亦對鳳珍她父親說過、本來鳳珍現下手中無錢、我就是跟她要、她拿什麼還我呢、不過是等着鳳珍從良時、能給我五百我接着五百、能給我三百、接着三百、如若再少點、亦未嘗不可
問、無甚麼不可的、況且打官司、就得化錢、認着吃虧就是便宜、那麼王鳳珍你呢（鳳珍答）
答、和解他得說出怎麼和法
問、既有張雲濤趙清波二人給你說和、定然双方和平、梁子儒既肯讓步認着吃虧、這事亦能好辦、如若打官司、你若贏了他必起訴、他若贏子你再上訴、或者打到三審、再發還原審、延長三年二年一年半載、法院亦難斷定、況且雙方還得化錢打官司、有什麼好處呢、今天你們先下去說和、本院將此案停止一星期、如若一星期不完時、我再下票傳你們、下去罷、退庭

拆土房被壓負傷

南崗下坎難民區一帶民房、在此拆除聲中、有該區第三段門牌三百九十九號房主陳世祿者、日昨午時赴新站街派出所報稱、因自有之房、即不能存在、故以破料抵工之條件、命趙守延拆除、詎因趙某偶未留神、被房木砸傷頗爲沉重、大有性命之險、現已送往濟民醫院救治、故是預爲報告、請轉報正陽署存案備查等情、該所准如所請、已轉報警署及刑事科存案

舊紙幣殆全收回 所餘已屬無幾 逾期不來兌換決成廢紙 中銀關係者之談話

關於舊帋幣兌換成績、據中央銀行哈爾濱分行關係者談、目下經中央方面考核結果、舊帋幣之收回已有百分之九十六矣、所餘百分之四、其中之破亂燒毀者佔一部份、僅可有百分之二三、此數想於六月底、亦即可完全兌換、惟如再逾期不來兌換、決成廢帋無再延緩必要、再以外縣流通之舊帋幣、據調查之報告亦極稀少云

又訊、於道裏新建築中之中央銀行、其工程預定十一月告竣、告竣後、該中央分行遂即遷移、但所遺舊行址作爲支行辦公地云

錦縣 政府撥與貸欵 爲十七萬元 分配發給各縣

滿洲國中央政府、頃爲救濟錦州省內之各災縣無力春耕之農民、乃酌撥貸欵十七萬元、刻已通令、錦州省公署按災情之輕重、支酌與各縣、玆省署奉令後、即將十七萬食欵、支配與左記之三縣矣、錦縣、四萬元、盤山、八萬元、台安、五萬元

鳳城 會議維持民食 擬定之辦法

鳳城五區通遼堡、警察署長杜樹超、自涖任以來、卓著、對於警察應興應革事宜、積極進行、不遺餘力、尤復注意民生、日前統計全區境內、存儲食糧、尙不足中維持本區民食、恐糴賣外區、民食更將無着、該署長特於月之初旬、召集商會長、及各村士紳村長等、在警察署內、開會討論、結果擬定辦法、乃將通遼堡各商家、及地方大戶所存粮石、照市價分配、賣與本區人民食用、升斗不許外賣、以資挹注、而保民生、所有粉欵、先儘力籌交、其餘統由村長擔保、秋後償付、各民戶暫以大照契約抵押、災黎聞此、無不喜行於色云

爲鳳凰山廟會 開籌備會議 演唱大戲三天

本邑董縣長、爲籌備舊曆二十八日鳳凰山娘々廟會、特於月之十七號召集科局長、農商會、及地方士紳等、在縣署會議廳開籌備會議、開議決演戲三日、併特煩警備事宜、屆時必有一番盛況云

海戰紀念日 開講演大會

五月二十七日、爲日本海海戰三十週年紀念日、是以旅順要港部、於該日對於南滿主要都市、派遣將校軍官、開催海軍紀念日講演大會、而金州派遣之人爲內野少佐、在南門外尋常小學校、由二十七日午前九點至十一點之間、想屆時定有一番盛況云

本田氏榮轉州廳

金州民政署庶務課課長本田美義氏、供職多年、成績優良、頗協得一般之好評、而今奉到當局命榮轉至州廳學務課勤務之職、聞不日即行離金赴任云

施行畜犬 消毒注射

金州警察署、爲管內一般所畜之家犬衛生起見、曾於本月中旬、在邑之南門外屠獸場、特施行消毒射藥針事宜、而成績甚爲良好云

金州 赤十字社 巡回診療

日本赤十字社金州支部、每年例必施行管內各屯會巡回診療事宜、而該支部今年又逢是期、故於數日前起實行各處作巡回無料施療之事宜云

黑河 不得藉詞市面繁興 任意增漲房租 縣公署特佈告商民遵照

璦琿縣公署、近以地方繁興、房閥乘機高提房價、有碍租戶、故縣長裘炳熙氏、有鑑及此、曾出示佈告、禁止房產家之任意提高房間租價、玆將佈告錄之如下、爲佈告事、查我國自幣制統一以來、錢法業已歸實、黑河房租價亦照原數由江洋改爲國幣、此無形中已增加租金三成、價目不爲不高、近查房產家、乃以市面繁盛爲詞、租金任意飛漲、甚至有加至二三倍以上者、似此行爲殊屬非是、若不規定辦法、實不足以限制而謀社會之安全、自佈告之日起、嗣後不得任意增加分文、倘有故違、一經查覺或被告發、定行罰辦、除飭率着隨時查禁外、合亟佈告、仰闔境商民一體知照、切切此佈云

金廠設警察署 已編制就緒 不日即行派委 署長前往視事

黑河市溝裏逢源金廠擬成立之逢源警署、現正由縣當局派員赴該金廠編制、聞近以編制就緒、不日即行派委署長、前往視事、以資維持該廠治安、及佑護工民云

安東 襲桓仁匪幫 被擊潰逃亡 斃匪十七名

頃據軍界訊、桓仁縣、數日前竄入紅軍二百餘名、襲擊縣城、及解除警察武裝槍械、大肆猖獗、日滿當局爲徹底殲滅該匪股計、當派大軍前往、於十九日、經四時之戰鬥、爲該軍一陣砲火、卒將紅軍全行擊潰、當場斃匪十七名、傷匪五十餘名、得獲槍械子彈甚多、該匪團已四分五裂、潰不成帮、該軍仍在追擊中、並聞匪首爲陽偶司令、現已受穿傷、狼狽竄逃云

詔書捧讀式 已隆重擧行

黑河市於本月十七日上午九時、璦琿縣裘縣長、協同所屬機關職員、在本市縣立男師校內、擧行詔書捧讀式、出席者、縣長參事官以下約六百餘人、齊集師校庭前、即按次開始擧行、初由官民一體唱國歌、向國旗行三鞠躬禮、次由裘縣長捧讀詔書、讀畢、則由岸谷參事官並贼警參局長謹話、然後攝影、則典禮於隆重中擧行完畢云

長嶺 跛者打刲瞽者 領道兒負傷 被警署捉獲 送縣署懲辦

長嶺第六區管界某屯、有卑春發者、因小孩有病、請一瞽者占算、瞽者云小孩犯關煞、必須破關能好、言明治資五元、迨經瞽者破關完畢、得錢到手、適被該屯跛者王喜林所見、頓起盜心、瞽者出屯、王喜林尾隨其後、行至曠野、擧棒威嚇、逼索錢財、將瞽者打倒、領道小孩（年十三歲）情急、與之交手、跛者一怒、殺機頓生、莫若將其性命結果、免生後患、當將小孩用刀扎傷十餘處、昏倒于地、跛子王喜林搜出錢財回家而去、以爲無事、不料未幾小孩復活、負痛導瞽者至警察署報告、該署即派警將跛者王喜林擊獲、連同原告一併送縣懲辦云

瑣聞

△天旱不雨堪憂

（金州）自昨年冬未見降雪、至本年四月初旬、曾降雨壹次、僅微濕地皮、對於農田無濟於事、雖直至近來每日風揚沙起、天空不見片雲、乾燥異常、若再月久不雨、禾苗即有枯槁之虞、將來秋收恐無望云

△少年逞技受創

（吉林）有時髦青年身著制服、形似流氓、由福綏門裏騎自轉車直赴北山麓廣場上、大玩其花活、一時觀者如堵、彎聲嘖嘖、掌聲如雪、正在得意之際、不知緣何失手、車往東人往西倒跌、距有四五步之遠、觀者皆失色、未幾勉强爬起、褲扯手破、膀左受重傷、似不良於行、運轉移時始將車扶起、顛跛以去、曚斯人也、想亦自悔輕狂矣

△廣寧寺香火會

（金州）東半嶺山廣寧寺每年舊曆四月二十三日、爲該廟香火會之期、而日前又逢是期、故該寺僧人特修經一日、以答神麻、因之四鄉老幼男女、前往燒香還願、絡繹不絕、並與小販經營起廟發其其會利甚多、故異常熱鬧云

△兩騎車撞一處

（金州）日前南街有一山東人某騎自轉車、由北往南而行、不料行至新市街首、與一賣鮮魚騎自轉車者撞在壹處、當双方之前車輪、俱受傷損、於是二人起口角、幾至動武、後經衆人排解、始了事而去

沙河 三區各村併成十一個主村 中宮參事官當日返省垣

瀋陽縣公署、因轄及縣境各區主村過多、鄉民負擔甚重、改善村、劃併主村、減輕擔負一案、已誌前報、因各村時起紛爭、經中宮參事官躬親分赴各區、實地劃併、玆因施行日迫、其一二兩區、業經劃竣、該參事官於月之二十日上午九時、携同秘書由省至柳匠屯第三區工作劃村、十時假區校召集現職村長副列席、爲促其澈底明瞭併村之意義、印發暫行選擧村董規則、暫行村制規則各數十份、由參事官、秘書區長逐更譯解釋後、宣佈分併各村之規定、總共全區併十一主村、彼時即有多數村長副不同意者、有云距離甲村較遠、辦事困難、請劃歸乙村者、有因土地不勻、負擔輕重者、五相請求、嘵嘵不決、而該參事官痛關民隱、相形之下、頗難裁決、旋復有陳相屯與柳匠屯爭論主村之要求、此次已劃定柳匠屯爲主村、陳相屯爲副村、突有陳相屯村長代表、大言不公、被參事官斥責、及村長副排解、氣方消息、因時間關係、僅將十一主村決定、副村回縣審核、復向各村長副訓話片刻、時已五時閉會、晚餐畢、恭送返省矣

△書局購來新書

（海拉爾）邑北大街南廣昌書局經理徐景顯氏、少年英俊、交際頗廣、經營得法、忠誠篤實、以致年來營業頗好、最近因爲各學校已開學月餘、對於各種書籍、必有所需、今爲備各學生之需用起見、特由奉哈運到各種新書、參考書類、雜誌小說、一切文具學生用品、均已到齊云

△雨未降大風吼

（錦縣）由春徂夏、雨水缺乏、一般農民、方均翹首企盼空沛降甘霖、然迄今點雨未濟、以致土質乾燥、詎料於月之十四日晨起、烏雲密佈、至下午三時許、飛沙揚塵、誠空前罕有之颶風也

△演戲酬謝河神

（通遼）本邑每年由農商兩界倡演酬謝河神戲劇、今又屆演戲之期、預先已籌備完竣、於月之十九日開演、一般苦愛戲曲者、爭先恐後、四鄉來城聽戲者、亦頗不乏人、而小本營業、均來趕此盛會、想能利市十倍、不意天不遂願、風伯肆虐、飛沙揚塵、令人不能靜目、因之看人減少、小買賣頗爲叫苦云

△設煙草分銷處

（黑河）哈爾濱秋林洋行、附設之煙草公司、曾於本月中旬、派來專人、擬於黑河市成立分銷處、該某到黑後、即下榻於恒茂昌雜貨店、聞與該店已接洽妥當、將來由其代理云

安東

縣署召集署長會議
垂詢地方民情
並指示機宜討論庶政興革

安東新任縣長宮文超、蒞任後、對於地方庶政、即大爲整頓、其興革諸端、已擬具成案、自必逐漸實施、茲該縣長以安東計共六區、各區署長負地方行政全責、爲垂詢民情、及設施並順便指示一切機宜計、本月二十四日特於縣署內、招集各區警察署長會議、垂詢指示一切、已由警務局通知各屬、屆時前往會議云

一匪行搶 擊傷櫃夥 未搶即逃逸

安東省市近來搶案迭出、已誌本報、茲於二十一日午後七時許六道口菜市內魚菜商元興順忽去匪二名、一匪門外把風、一匪持手鎗入內恫嚇事七、該櫃夥張某、當以多數銅字向匪擲打間、匪遂遺鎗擊穿右手、及入左腹、匪遂逃逸未搶而去、當報警追緝將傷夥送往南滿醫院治療至有無生命危險尚不得知

縣署請撥賑糧 救濟四鄉災民

安東農村、去歲收穫不佳、民食缺乏、雖經當局再四設法賑濟乃終未普及、茲聞縣公署現又爲救濟四鄉民食起見、特向中央民政部災害地方救濟委員會、請求撥發救濟貸款包米一千五百石、以便發給各區村現正在請求中至能邀准多寡容訪再誌

虹螺峴

警甲實行長期設卡 雷署長盡職

錦西第五區虹螺峴、警察署長雷潤氏、自蒞任以來、業經數月、其清廉自守、整頓公務、矢謹矢慎苦對於治安實有研究、而我邑商民、感頌非淺、近因春夏交替、匪患四起、迭經發生、時有所聞、該署長維保障治安、不遺餘力、前曾招集各村副等開全體會議、當即表決、並綏按每村、抽選常駐團丁二名、來署服務、並藉以練習該、四路通達、商民稠密該署長努力設法、保全地方並飭令警甲數名、按其重要地址、長期設卡、不辭勞怨然我錦西、地臨邊陲、得此警官、商民可以無憂矣

三道溝

孫縣長發放賑糧

輯安三道溝村長孫鴻賓、頭腦清明、思想新穎、且精於岐黃、淫於典籍、自任職以來、對於村政、銳意刷新關心民瘼、無微不至、以故每獲上憲嘉尚、優予獎叙、查本年天災奇重、今歲民食堪虞、而滯裏一帶山地、因匪賊之蹂躪、民無敢往耕者、荒蕪殆盡、以致四野飢民絡繹於途、徘徊於村公所之

訥河

舉行詔書傳達式

本縣此次因我皇上訪日平安回鑾、倍受友邦朝野熱烈歡迎、敬應慶祝、以表謝忱、是以我國當局、有鑒及此、特通令全國省縣、舉行詔書捧受式、以垂永久、本縣奉命後、即本月十四日、在本縣署召集各機關首領、紳商法團、日滿要人、均於是日上午十時齊集縣署、隆重舉行、首由崔縣長率同各首領法團、先向友邦天皇及我國皇上二聖御客、行最敬禮、繼由崔縣長以及參事官等、講演我皇上倍受友邦熱烈歡迎情形、講約一時方始畢募云云

新民

興隆店大火災 損失數目頗鉅

於本月廿日、二區興隆店車站下、忽於上午十點、偶然起火、燒至十二時才止、共有卅餘戶人家被燒、燒去二百餘間房、(市房民房均在內)商家貨品、皆未取出、幸未傷人受損失計有五千餘元云

通遼

通天寺修大殿 捐欵者頗踴躍

本城通天寺主持僧能慧、俗名李榮久、自皈依佛門以來抱救世絕大宏願、其俗家素稱小康、因伊心慈好施、家業已散盡矣、該僧於事變時通遼正是胡匪猖狂之區、一日數驚、實有朝不保夕之勢、四鄉難民、來城避難者、約數萬人、無歸無依、呌苦連天、彼時該僧正在卍字會服務、覩此情形、發誓立願、不避艱險、往返奔馳救濟、運往他處、數萬生命、得脫險地、俟後又由胡匪中救回婦女數十口、其時伊於槍林砲火之下、舍死忘生、卒將全城保安、待大局稍定、難民無衣無食者、又數萬該僧又募化四方、設立粥廠、因此活命者不可勝數矣、今者、國基日益鞏固、該僧仍然立願、建築通天寺大殿、現已動工多日、下月底即可觀成、惟四方善士、因感該僧素抱善念、作事誠篤、且有毅力、乃自動捐助者、頗形踴躍云、若該僧者可謂救世之善人也云

海拉爾

鳩工重修馬路 不日即可告竣

海拉爾邑火車站、至南大營之馬路、年久失修、破壞不堪、交通實感不便、當局爲整頓路政計、特鳩工重修、不日完成後、往來行人車馬輕感異常便利云云

泰來

縣署內務局籌畫 修補堤壩橋樑 草案已制定分部興工建築

查縣長劉暇忱氏、關心民瘼、力除民害、以謀民衆安全福祉情形、迭誌前報、茲訪聞鄧內務局長仰體縣長勵精圖治意旨、遂不憚勞瘁乃苦心努力研究、建築堤壩橋樑、各工程進行辦法、除城內道路及沿溝分段修理完竣外、現復製定修補堤壩橋樑工程議定草案、着手進行建築事務並選定夏鴻圖等董事將來水患一除、則平疇萬頃、農作物收穫可以預卜、縣長愛民心誠、可以達到也

協和會開催 籌備委員會

查泰來一般民衆代表者、向即傾慕協和會純潔工作、因特殊關係、未得及早設立縣聯合會、現承齊々哈爾事務局允許創設、並函請當局、協助進行、各民衆代表者乃發起泰來協和會、籌備委員會計募集純正紳民代表者三十四人、於五月十六日午后五時於縣農會開催籌備委員會、當經選定農會長張毓蔚爲委員長、商會副會長楊桂臣爲副委員長並分別選定聯絡系、宣傳系、募集系各委員業製定草案、函請齊々哈爾事務所核示矣

延吉

私售煙土犯人 被查獲送懲

本埠有姜華春者、夙以售賣私土爲業、每日招致癮君子無分晝夜、大吸而特吸、是以姜某利市十倍豈料事機不密、被專賣署將其秘密煙窟偵悉、於昨日竟到姜某處查訊、姜子某乘乃父與專賣緝私員委婉懇求之際、遂急趨發記小賣所、與該所董經理商酌、由董設計開付一二兩票、令姜某持還、以代售官土之理由搪塞之、緝私員當下失於檢點、被其蒙蔽、繼而思維、既有煙票證據、何其煙份無專賣署戳記、且煙土不祗二兩、其爲私土明矣該員遂繼續檢查發記小賣所每日銷售數目、而賬冊與所領煙份、大相懸殊、繼續調查始悉姜董狼狽爲奸、通謀作弊、亦無可諱言、當將姜某代署偵訊一過、轉送官府去矣、致結果如何俟訪再誌

藉娘娘廟會期 惟公醫院施診

本埠市外之娘娘宮例年於廢曆四月十八日、爲會期、是日一般迷信男婦、咸趨廟堂焚香默禱、更有紅男綠女尋芳鬪妍、爭前恐後、車水馬龍、絡繹不絕於途、惟公醫院院長郭濟舟氏乘該會之人煙輻輳、率醫士郝仲彥蒞臨會所廣施診療、救濟病苦貧民、兼種牛痘、百餘名、勿論滿鮮人等、一視同仁、如該院長及醫士、誠謂普濟爲懷矣云

袁廳長歸任視事

間島省公署教職廳長袁慶清氏、前於五月一日晉京、車抵哈爾巴嶺時、遇匪襲車、幸該廳長機警、乘隙廻避、換車赴京、迭誌前報、茲聞該廳長在京公畢後、即轉奉大原藉料理私務、現已竣事於日前搭乘京圖列車安然抵延歸任視事云

綏化

縣署飭令各區警署 嚴行查拿賭徒
庇賭者與賭犯同例處罰 倘仍敷衍塞責決不姑寬

查賭博一項已經本署三令五申、諄諄告戒、奈禁在案、乃一般無賴、藉設賭爲生活、指抽頭以漁利各處、動聚多人、大開花會賭場、呼盧喝雉、毫無忌憚、藏奸、窩匪引類呼朋、誘惑良民、傾家蕩產、擾害治安、莫此爲甚、近據密報各屬此風甚熾、雖聚賭者有人、而包庇者亦尚有人在、爾果一般賭徒、藐法已極、該管官吏、尤忝守職本縣長寬仁爲懷、既往不究、來者當鑒、嗣後責甲牌長等嚴行禁賭、並隨時報告主管官吏、各盡職守、一體禁拿、倘仍敷衍漠視、任意塞責、一經查實、定將甲牌長及左近居戶各按連坐懲罰、而該管警官、即撤職決不寬假云云

雙城于上將軍發起 遊園大會盛況
計參加之學生約四千餘人 一時曉園內頓呈繁榮氣象

雙城本月十九日爲第四軍管區司令官于深澂上將所定之遊園大會、開會之日先是由縣教各當局通知軍警各界、是日早八時到園與會、計參加遊園大會之學生約四千餘人、維持秩序之軍警約百餘人、遊人載途、車水馬龍一時曉園、頗有人滿之患、茲誌其盛況於次

△雙城遊園大會的意義●●●●●●● 雙城遊園大會的意義、講就于上將所謂述之、于上將軍謂一雙城是我的故鄉、在我的居處西北兩方面、開闢了百畝之地、植之以果木花草植物、名爲曉園、稱不起林木之盛、池沼之美、自然不值得一遊、但是從去年以至今年、我開了兩次遊園會、聚會者也大有人在、大抵都是哈爾濱的一般同人、及雙城的一般故舊、一則假星期休息之便、大家聚在一起、作遊觀之樂、二則藉園中隙地作各種運動、可以鍛鍊身體這也是一博弈猶賢的意思我想李白聚了一般朋友、春夜宴桃李園、其意以爲獨樂樂、不若與人樂樂、與衆樂樂、不然在烏起摸黑的夜裏雖然可以飛觴醉月、如果一個人自斟自酌、有什麼遊觀之樂呢、我現有這麼小小一園、雖然在白天遊園、因爲園裏面沒有什麼勝景、彷彿也同烏起摸黑的夜裏一樣、當然感覺著寂寞、不過我想著與人樂樂、與衆樂樂、所以發起遊園運動、就是這個意義、一言發過、書歸正傳請諸君快作遊園運動吧」

△遊園大會會序之大要●●●●● 一、振鈴開會升旗、二、奏樂唱國歌、三、主席報告開會宗旨、四、賈縣長祝詞、五、教育局長讀詞及來賓與學生演說、六、徑賽運動、(一)百米(少年部)(二)二百米(成年部)(三)二百米接力(少年部)(四)來賓持球百米競走、七、球類比賽(一)排球(二)網球(三)籃球八、野餐、九、餘興、十、散會

△遊園大會之盛況●●●●● 是日早上天氣晴朗、惟不久則陰、至十一時始漸晴霽、遂即開會如儀、首由主席于上將軍報告開會主旨(其詞即爲上誌之雙城遊園大會的意義段所述者)繼由賈縣長張教育局長等講演、及各校學生演說、其詞莫不言之侃侃、一般聽衆、俱皆興高采烈、演說畢即發放食物(每人一包計饅首四枚肉包四枚)開始野餐、餐後、休息片時、乃舉行球類比賽與賽跑、球類比賽計分五場、第一場爲縣立之協和兩級小學校、與縣立之永安兩級小學校戰、結果協和勝、第二塲爲軍醫與濱江省立之雙城初中戰結果軍醫勝、第三塲爲縣立之女中甲乙組戰、結果甲組勝第四五組爲四軍與同仁(爲雙城各中小教員組織之者)及日專戰、結果均爲四軍所勝、排網二項球類以時間過晚、一般小學生疲乏未賽、至與球賽同時舉行之賽跑、盡爲縣立之各小學校男女學生、計有百米、二百米、四人接力等項、參加賽跑者俱屬人中佼佼、然其中猶以育德校之少年部女生敖淑倫及永安校之男成年部某(未詳其名)協和校之紀振才爲最快、紀以搶碼慢關係、未能奪得第一把交椅、一般觀衆莫不爲遺憾、將來双城之第四次建國運動大會時、或有第一之希望云、曉園風景、爲雙城之冠、加以時值初夏林花繽紛、秀氣迎人、一般遊人莫不心醉、然日已西沉遂不得不怱然而返、於是盛極一時之遊園大會乃閉會、時已五句鐘矣

△餘興● 于上將軍爲滿足一般觀衆熱望計、特於是日夜演有聲電影、及雙城運動會影片、當時觀衆男女異席、秩序井然、案有聲電影、雖已出世多年、然於雙城輒爲第一次之出演也、觀衆莫不稱道于上將軍之盛德、而歌頌慶祝云

撫順

官紳送舊迎新 開催聯歡宴

五月二十一日晚四時由當地官紳聯名主催下、召開之聯歡宴、專爲新任馬監獄長、陸遷之稻坂本指導官洗塵、特假座協和樓飯莊、參加者各機關法團首領、仕紳等三十餘人、冠蓋畢集、賓主言歡頗盛一時云

法庫

股匪竄擾境內 被警追剿潰去

警務局於十九日、下午五時接到五署情報、新民發現大幫股匪、老梯字山字等、一百六十餘名、新民警察隊、尾隨追擊、已竄至本縣五區界內、蔣家坨子村、大施搶擄但因追擊甚急、復逃往興安南分省界內、杭家窩堡、我縣鈴木指導官、接得情報、大爲憤怒、乃於二十日上午二時、協同警察徐大隊長、及各中隊長、率警兵二百餘名、連夜出發、二十一日下午三時、接到報告謂、於昨[illegible]下午五時、在杭家窩堡與匪接戰、激戰三小時、結果打下人票一名馬十二匹、並捕獲胡匪一名現在胡匪已逃往興安南分省、平頂山一帶、刻正追擊中云

開原

民食缺乏 以工代賑

本縣縣長常璞泉、參事官宮內虎雄兩氏、前爲維持民食曾經一再籌劃辦法、迭誌前報、頃聞以各縣食糧、均感缺乏、貧民嗷嗷待哺情至悽慘我縣雖未演成此種狀態、然爲未雨綢繆、不得不防患未然、除飭各區詳查境內現存及應需糧數、藉謀補救外復於日昨二十日午前十時、在縣召集各科局長法團代表開會討研、預濟方策、聞其主要辦法、實行以工待賑庶期欵不虛擲民沾實惠議決情形、大致如下、一南門外清河大橋、業經請准由省以六千元之工料費建築、茲再請早日興工、所需工人、應儘縣內之貧民僱用、呈請省署以積各欵撥出國幣三千元數、修築遼河堤壩、以所有欵數、購買紅粮、僱用境內之貧民修築、修日工價、折以紅粮發給如何施行容訪再誌

老牌貨品 物質優良 敬贈與你 請君鑒賞

本行所製出双妹老牌化粧品物質優美、從開幕以來、每蒙各界嘉許欢迎購用行銷廣遠、至深感謝、現爲酬答主顧起見、特製備大幇雪花膏、以分贈各界、凡購用完之双妹老牌雪花膏吉瓶、集足五個、交到下列各處、即以同樣双妹老牌雪花膏一瓶、奉贈、或按該雪花膏一瓶之同等價值改換双妹老牌別貨、均任尊便、但所有吉紙須(1)有双妹老牌雪花膏之原貝商標紙(2)有双妹老牌錦蓋(3)有加貼吉瓶換贈證籤三項完備、方作合格、滿洲國內、由分行及各埠代理店發售之貨品、售賣時、均有此項完備之證箋、凡購買時、必要注意、向該售賣家換取第三項所列換贈證據、正裝用老牌雪花膏、各界士女希爲留意

廣生行啓
總發行所 奉天城內鐘樓南 營口東大街 新京大經路 哈爾濱道外正陽街 大連監部通

轟動全市好機會來到了
樟木衣箱大減賣

特號樟木箱子 鈔票十二圓五角 每個
大號樟木箱子 鈔票十一圓 每個
二號樟木箱子 鈔票十圓 每個
三號樟木箱子 鈔票九圓 每個
大號樟木川皮箱子 每個 鈔票十四圓
大號頭皮箱子 鈔票七圓 每個
大號二皮箱子 鈔票六圓 每個
二號頭皮箱子 鈔票六圓 每個
二號二皮箱子 鈔票五圓 每個

並備多數贈品以酬謝主顧
自五月十六日起至五月卅日止特別大減價兩星期

大連市奧町四六浪速町角
恆大公司
暫借電話(二)八三三一番

外科 內臟、肛門、脫腸、整形 花柳病一般、X線科、內科、產婦人科
大同醫院
(病室完備)
醫學博士 傅元煊
產婆 葛井せき
西崗街九〇番地(西崗菜市前電車站東)電話三、三四四五

齒科 口腔外科、齒列矯正科 補齒科、其他一般 索閱小兒齒病產症談
吉岡医院
日本齒科医学士 吉岡玄一
大連市信濃町一二一 岩代町電停前
電話二一一三八〇番

大連 調帝全五 齋記號 電話三一五〇二番

岐山醫院
醫師 揚鳳鳴
本院 小崗子平順街 電話三・一六五七
分病室 富久町 電話三・一一〇八

頭痛的問津去求雅翠

招募代理店啓事
逕啓者敝行雜貨物產部爲擴張營業起見、凡滿洲國各大商埠有願代理推銷者用函接洽必爲詳細奉知也
大連三春町 東北商行雜貨物產部啓 電話三、一一一九番 三、一四五六番

高等催眠術 正則專修 函授科
諸君欲得眞正催眠術的本領和實際的效益乎請即加入研究不論已學未學已成功未成功者均宜學習神經衰弱精神短少身體多病者更宜學習本科所授爲最進步的方法與一般呆笨的方法不同講義明晰指導得法不論男女均能學習短期成功學費滿幣十三元欵到即授章程備案・代理處大連盤城町志發藥房谷銘三
日本神戶市中島通三丁目百六番 日本精神修養舘啓

(覇級)パイン家庭用裁縫機械出世
本機爲東洋現代最新之出品機體堅牢裝置美觀耗不次舶來之機械縫紉迅速使用無音誠家庭中不可不備之要品也

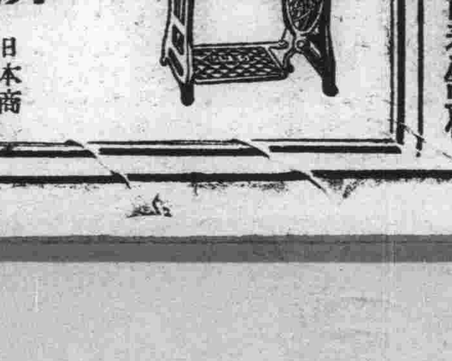

株式會社(覇級)パイン裁縫機械製作所 大連出張所
日本商工省選定優良日本國產品
招募販賣店 大連連鎖街 中山婦人服店內

急募生徒
南滿自動車講習所
設備完善學費因爲開校一週年紀念的緣故今回入學的制限本科三個月卒業特別大割引優待之
◎急告◎ 自六月一日起夜學部開校全般三個月卒業責任教授
(大連市橋立町交通汽車行西邊便是)

奉送化積藥水
化積藥收瓶子費壹角

鐵乳聚星 自生乳
凡母乳缺乏之一經採服自生乳必定
乳液豐足 源源如湧 母健兒康 其樂無雙
奉天財政廳斜對面歐美藥房製

歐美藥房 每瓶壹元 每瓶壹元
<奉天稅務署對過>

代理店
▲海城素恩藥房 ▲江省五洲藥房 ▲蓋平成春堂 ▲大連華泰藥房 ▲敦化中西藥房
▲大連西崗康德記 ▲開原城裏同順成 ▲卌里堡驛志順成 ▲千金寨信仁堂 ▲瓦房店儒旭藥房 ▲新民同仁醫院
▲公主嶺三合德 ▲新京中西藥房 ▲吉林五洲藥房 ▲四平街和發瑞 ▲北票育太和 ▲海城華西藥房
▲鐵嶺世合堂 ▲遼陽成春堂 ▲營口成春堂 ▲新京義和謙 ▲金州老德記 ▲義縣同昌號
▲綏中東和堂 ▲山城鎭永順合 ▲安東東從增興 ▲熊岳城新泰興 ▲普蘭店康德記 ▲興城春生藥局

大連

為謀商號辦事便利 請准發身分證明

因商號人員出張並非初次入國 定於廿五日呈陳情書於民政署

關於大連市滿人商號櫃夥赴中國各地辦事、回連之時、必受大東公司檢驗、徵收入國券費用、既非勞動、又非初入國者、受如茲之檢查、化費旅券事小、遲延行程、悞其之正事、因事屬滿洲國政府與全權大使双方同時實施者、非正式向最高當局陳情、不足以收効、故大連市商會暨西崗商會、分別前後開會決議陳情之方案、已得民政署當局之同情、是以急於起草、茲者該陳情文已得脫稿、定於五月廿五日同時向大連民政署呈遞之

對於本事件、大連市商會曾一再開會訊究、更到大連民政署述說其情由、懇請援助等、聞大連民政署對之甚表同情、允予援助、故該兩商會、乃作成左記之陳情文、決於廿五日向大連民政署呈遞、乞為代轉呈全權大使、俾得本事件之收得成効、倘邀得當局之贊同、當付該兩商會以分行證明之權、即確屬該兩商會會員、而向商會負責請求、然後再加以調查、確屬實在時、方發予證明、而免錯悞、於其實現之下、便利商民良多、商民人等、甚為期待焉

下記陳情書以大連市商會、西崗商會、及西大連商會各會長之名義、呈於滿洲國駐劄特命全權大使南次郎閣下者

陳情書

八會員身分證明書發給申請

為申請事、竊以本年三月十五日、鈞座發布之外國勞働者取締規則、對於外國勞働者、進入關東州或滿鐵附屬地時、須提出外國勞働證明書、於取扱入發給之身分證明書於該管警察、受入國之檢印等因、實施之後、敝會迭據會員到會聲稱、敝號店員、因往中國內地各處出張、事畢回連時、必受大東公司檢查、對於店員、視同勞働者與雜役並不分別、一律徵收費用、限領執照、方准放行、否則留難不許通過、遲延行程、殊感不便、實於商人行旅交通上、支障甚大、請速設法以謀商等往來之便利等情、據此、查敝會所屬會員之商號店員、均住大連、因赴中國內地出張、既非外國勞働者與雜役、又非初次來連之比擬、請准由敝會發給會員身分證明書、俾使商號店員、有所分別、以資往來出張之便利、理合陳述理由、伏乞鈞座鑒核、准予施行、不勝感盼之至謹呈

寫眞說明 △來連中之中央陸軍訓練處軍官學生隊旅大視察團、上為一行參觀大阪商船之輪船、下為在埠頭待合所屋頂遙望港灣之光景

大連市商會發起 募十四縣賑欵

一舉已集成六千五百元

客秋奉天省安東省錦州省三省管轄之十四縣、因受大雨之災、五穀欠收、年成極不佳、自本年入春以來、十四縣等之農民、因缺乏食糧、因經濟困難數十萬之農民的生活、已至不堪言狀之境地、故當管轄之三省為關心民瘼、急謀解決農民生活之困難、各省乃共同發起募集賑災義金、俾資救濟、大連市商會自接得求為救濟之消息、特於日前召開董事會、募金救濟、而該董事等、因關於善事業、甚表同情、當場捐助自該董事會之後、各會員無不見義勇為當仁不讓、樞概捐助、茲將派員分頭募捐之樂捐者芳名錄下

政記公司三百元、天興福第一油房二百元、儲蓄公司二百元、益發合二百元、福順厚二百元、同蚨銀號一百元、裕昌元一百元、同德佚一百元、成裕昌西記一百元、福和盛一百元、東永茂一百元、双聚福一百元、同興昌一百元、双盛泰一百元、同仁號一百元、興記號七十元、恒聚棧六十元、永源利五十元、萬源成五十元、協茂盛五十元、東和長五十元、成裕昌東記五十元、天和成五十元、釣泰號五十元、萬慶昌五十元、永豐裕五十元、東昌祥五十元、德昌盛五十元、通匯銀號五十元、東茂泰五十元、裕昌恒五十元、義成信五十元、廣源泰五十元、義牛昌五十元、天興福代理店五十元、洪來盛三十元、天成號三十元、同昌福三十元、天岩村號三十元、同泰油坊三十元、瑞康號三十元、益興德三十元、益順公三十元、新盛祥三十元、興懋東三十元、恒增利三十元、天泰豐三十元、以上共計三千四百九十元、均係鈔票云

大野總長視察日程

大野關東局總長、於二十三日午後二時、乘自動車由旅順出發來連、午後三時參拜大連忠靈塔、繼復參拜大連神社、其次即訪問滿鐵與林總裁、及八田副總裁、各理事等會談、復到大連民政署在該署會議室、召集米內山大連、山口金州、林田普蘭店、以及貔子窩、各民政署長、並大連民政署各課長、市內各中等學校校長等、致一場之簡單訓示詞畢、即至大連市役所、訪小川市長、致新任之詞午後四時半入大和旅館稍為休息至六時半即主催招待在連官民披露宴云

二十四日同訪問大連各機立並於晚六時半出席官民合同之歡迎晚餐會於大和旅館

又滯連中之大野關東局總長於二十四日午前九時半、蒞臨大連警察署、在該署禮堂對州內各警察署長致一場訓示畢、即歷訪電電會社、遞信局、海務局、取引所、觀測所、水產試驗場、地方法院、檢察局等各機關、正午出席滿鐵總裁在滿洲館開催之招待宴會、午後二時參觀資源館、並參拜沙河口神社、及參觀滿鐵道工場、四時二十分鐘、始返歸大和旅館、當夜六時半、出席大連市民在大和旅館主催之歡迎招待宴會云

中央陸軍訓練處學生 旅大視察團

參觀旅大戰跡及各地名勝 定廿六日離連赴鞍山視察

奉天滿洲國中央陸軍訓練處軍官學生隊旅大視察團一行一百九十六名、由林中佐、廣間中佐、辻中佐、向日少佐、田中軍需上校、引率之下、乘二十四日晨七時二十分抵連之列車、由奉來連、即分別投宿於市內中華棧、裕通旅館、裕長棧等、稍休憩早餐後、即至埠頭參觀汽船、及市內各地、再赴旅順參觀、豫定於廿五日離連返奉、茲將其見學日程錄下

△五月廿四日、埠頭、沙河口鐵道工塲、滿洲日報

△五月廿五日、由連赴旅順參觀白玉山參拜納骨祠、要港部、見學軍艦東鷄冠山北堡壘戰跡、重砲隊、重砲操法及新兵器、紀念館戰利器、及紀念品、龍王塘水源地施設、返星個浦

△五月廿六日、由連出發赴鞍山見學製鋼工場參觀畢、即返回奉天

右記一行分為三班、茲將三班長、及學生額錄下

△第一班長劉(牧)中校野々垣中尉步兵學生六十四名

△第二班々長吳少校西村中尉步兵學生九名、騎兵學生五十五名

△第三班々長滿中校、出口上尉、北澤上尉、砲兵學生二十二名、軍需學生三十四名(參照寫眞)

務希州內各參加團体 速寄參加名單

越期即不能編入競技目錄 記上屆競賽成績俾資參考

第十三次大連陸上運動會、報名截止在即、距舉行日期甚短時光、一瞬即到、刻下到、該籌備處、多未寄遠處各團體報名單、為急於整理報名單、以便編製競技目錄、甚盼各參加團體、於截止前送到、庶免有向隅之嘆、本屆普通成年組參加者甚夥、一如上項所載茲將上屆田經賽成績錄後以作練習之標準云

一〇〇米、一一秒、二〇〇米、二三秒四、四〇〇米、五十三秒六、八〇〇米二分二秒五、千五〇〇米、四分一九秒二、跳遠、六米三二、跳高、一米七十五、鐵球十一米二三、鐵餅、三五米五五、標槍、四六米九五、三級跳、一二米八六、撐竿跳三米三〇

希望官民協力 而期無遺憾

於新任披露宴席次 大野總長之就任詞

大野新任關東局總長、於二十三日晚七時、在大和旅館招請關東州內官民有力者、開新任披露之宴、參會者有竹下州廳長官、小川市長林、八田滿鐵正副總裁、高柳中將、山內電電總裁、大內市會議長、在連各國領事、國人方面有張本政、龐睦堂許儒年氏等及軍部官民代表者二百數十名盛宴終了後、乃由大野總長述如左之詞

滿洲國之急進展、已在各位洞察之中、在此重大的時期、長岡初代總長、已榮轉於滿洲國總務廳長、鄙人襲其後、但與前總長個人關係頗為懇切、因此之故、鄙人之任總長、似與前任者無何等變化、實有一身同體之感、但是各種重要問題、堆積如山、仍希各位予以援助、並舉盃祝來賓之健康、其次由小川市長代表述答詞、到晚八時半始散盛會

欒家屯會民祈雨

自春入夏一久旱不雨、土乾地燥、不得及時播種、一般農民莫不憂形於色、大連管內欒家屯會會長協議員以及各屯長、特於二十四日、設壇求雨於韋陀殿、更於二十五日遊行、黑石礁小平島會亦參加、二千餘人、天宮有靈當必早降甘霖以慰民愁云

兩判官已辭職

旅順高等法院森本上告部判官並長島覆審部判官、日前提出辭職呈文、二十二日已經得關東局當局允許、但須經過日本內閣通過、故發表正式命令、尚遲延若干時日方能實現

此次森本長島兩判官之辭職、正當地方法院發生盜難事件、不知者最易聯想其辭職必與此案有關、其實際與此案完全無關、純因其自身上之機會而請辭、如森本判官、已於三月前即洩漏辭職意思、據聞森本長島兩氏、辭職後、均在大連經營辯護士事業云

對林長官等證人申請 因無必要悉駁斥

被告崔松山之審理險又生枝節 新興俱樂部事件事實審理告竣

連日報載新興俱樂部賭博開張事件之第三次審理、於五月二十三日下午一時三十分關東地法院續開、追訊崔松山、崔松山竟在每一句之陳述、禮拜叩首、其陳述主要之大意如下

因為受森、吉田、齋藤等命幫俱樂部之忙、因梁煥有持有絕對之權柄、每而為已有、實為不忍、因為不忍之故、乃以病謝絕、不得已乃為介紹賭塲檢查員四名、因此由森與和田每月給百元以上至二百五百元之報酬、合計共領到千二百五十元

對此陳述之吉田親數、為答辯、乃述如下之大意

訪問崔松山、則有其事實因為森君命和他會面而已並未說請崔幫忙的話

極力否認、於此則表明由非上理事長與森常務理事之對立、延而到梁煥有與崔松山之對立、至於齋藤氏亦一如吉田氏所述者、到此時已午後三時四十分、則關係被告之事實審理、已全部完竣、因此稍休息、由下午四時再開、乃決定下次六月十一日甲請、再開廷審理三日、作補充之審訊、及證據與證人之至於辯護士團則對新興俱樂部許可當時負責任當時關東廳警務局長現南洋廳長官之林壽夫氏、及愛媛縣知事大塲鑑次郎氏外、又有許可於新興俱樂部前身積園俱樂部當時、公然白晝作大規模的賭博、則立證人為前小崗子警察署長、現安東警察署長三浦貞三氏、及當時經營者之本俱樂部連坐之森宣次郎等為證人、申請之下、高橋裁判長、對此申請、如何答覆、各方正在注目之中、因恐成為刑事問題、則依『本件無須行政上證據之必要』之意向、悉行駁斥之

如此則在補充審理之後、即入求刑之辯論、而得終結乎

吉林丸輪船載來之要人

五月二十五日、入大連港之吉林丸輪船乘客中、有左誌各要人

林陸軍大臣、副官步兵少佐有末精三、軍務局長永田少將、副官砲兵大尉楨達夫、陸軍省滿蒙班長、步兵中佐大城戶三治、京都大學教授島村高三郎、金澤醫大教授上野一晴、滿鐵技師市原善積、內閣書記官兼法制局參事橫溝光暉、對滿事務局庶務課長增田甲子七、商工省書記官小金義照、金澤醫大教授尾虎雄、同杉山繁輝滿洲福紡專務角野久造、滿洲技術協會長、貝瀨謹吾、陸軍省出入記者團七名、男爵夫人園田京子等

介紹欄

陳英普愛醫院 重開業於西崗

在連久著醫名、前普愛醫院院長陳英醫學士、遊歷東亞各地考察數年之久、專門研究內科、具有甚大之收獲、月前重遊大連、各方皆望其在連懸壺、群相慫恿、氏乃於西崗子平和街遊廊十一號對門、設立普愛內科、醫院頃已布置完畢、設備甚佳、訂於廿六日開幕、各界因響來歙佩氏的妙術、皆引為病者之福音、贈送匾帳等等之賀儀者已紛紛不絕云

法院事項

△起訴▽

△原告王明倫被告張大魁請求貸欵金及損害利息金一千二百五十八元一角七分(五九)

THE EASTERN · THE EASTERN · THE EASTERN
高級 洋食・吃茶・酒場
定休日 每月十八日
浪速町 幾久屋旁
(伊一思堂)
イースタン
電話二・四四一六番
營業時間午前十一時起午後十二時止
THE EASTERN · THE EASTERN · THE EASTERN

◎注意 病室完備 入院應需
大連西崗子平和街遊廊拾壹號對門
大連西崗 普愛內科醫院
電話(二)五一三三番
本院擇定本月二十六日(星期日)開幕
院長 陳英 謹白

大連浪速町七十番地電話二一六六五五番
遠大百貨店端陽節大減價八天
自陽曆五月十九日起至五月二十六日止(陰曆四月十七日起至四月二十四日止)
各貨八五扣
◎特設 大賤賣部 三扣四扣五扣六扣七扣
代理 各公司唱片不扣 勝利、百代、長城、新月、高亭、蓓開、榮利、大中華
新到 外國新式唱機八元至五十五元實價八五扣 香港各種汗衫新近到齊實價八五扣 眞正杭州文藻齋寸中小楷羊毫筆實價四扣 眞正水晶茶晶養目鏡實價七扣 英國絲絨襪卡帶實價再打六扣

特別急告
華成歇業以後所有各貨雖經敝號接收拍賣多日仍是存貨豐富茲為早日結束起見更將各貨照拍賣最低之價碼
再打八五扣
是連濟從來未有之舉動
千載一時
良機莫失
新式各種唱機照碼七扣
各種唱片廉價出售
自陰曆四月拾六日起
地址伊勢町 華成百貨店
長電話(二)四五八九
德生義百貨店謹啟

新到春季洋服材料大犧牲
定價每套正價 四十五圓 四十圓 三十五圓
現賣 三十八圓 三十三圓 二十八圓
欲購從速勿失良機
會源洋服店
大連市內監部通百五番地 電話(二)七〇九三番

香港 利源長山東行 啟事
本行設立於香港迄今垂卅餘年資本雄厚信用昭著專門代理買賣客事自置高大樓房以應客之居寓茲為應時勢之潮流廣招徠起見用特佈聞俾衆週知勿論貴客屆寓本行或函電相委代理買賣南北貨物一律歡迎但是竭誠代辦用金格外克己以副惠顧諸君之雅意也
有線・無線・電報掛號俱九四四四
香港高陞街 利源長行謹啟

新式簿記招通信學員
人非有專門的學術不易在社會上立足欲學新的專門學術又因維持現在的環境和職務而又不能離身惟有投入本會函授部學得新式簿記為最好的一個良機因為通信教受不拘時間不曠正業詳細章程請附郵票四分寫明交新京滿洲郵政局私函信箱二號即寄
駐京大連銀行簿記講習會函授部啟

乳母僱用
分娩三閱月內乳母優良者有志願者請於下午五時來山縣通二井洋行馬秩衡處面議可也

本號專門照像各界贊許已屆念有八載茲為精益求精敝館主特赴東京徹底研究照像藝術業就回國並履各大商埠採辦應時器具佈景以助出品之奧妙

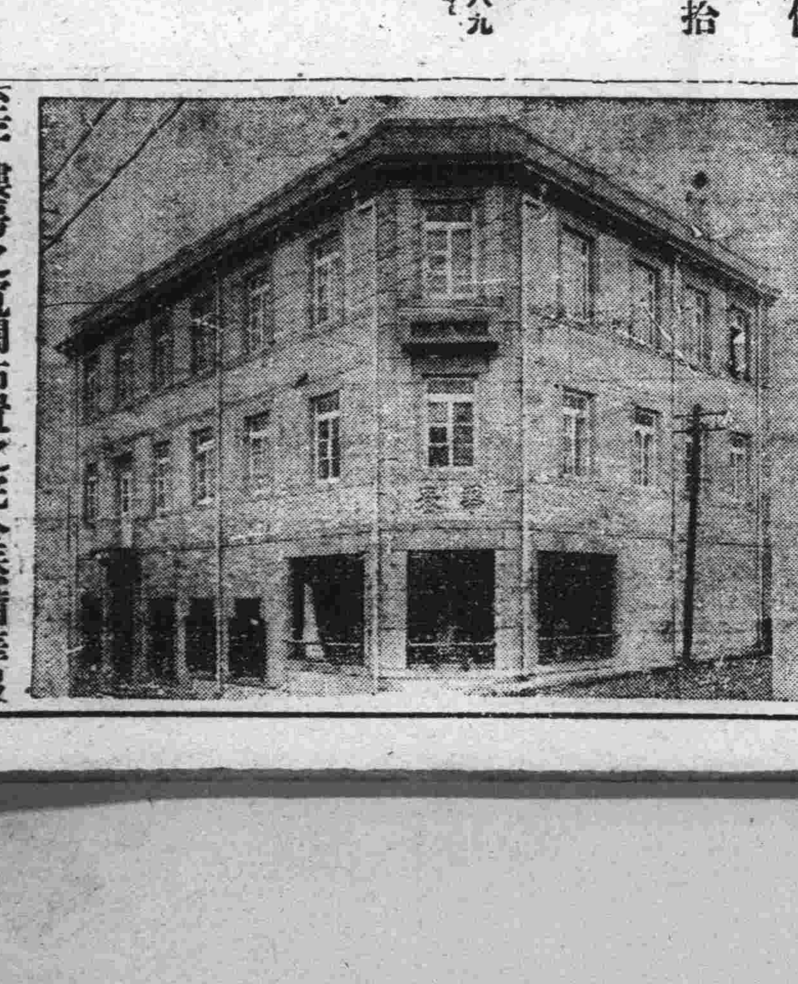

至于樓房之寬濶佈置之完全添備華服西服化粧服等又其次也光顧諸君盍興乎來
華春照像館啟
本館 大連市平和街六番地 電話(三)二六北二番
支店 金州城內火神廟街 電話一六六番

經濟

訪問大野關東局總長 請願禁止小洋錢
小洋對策協議會委員之奔走 已得大連各要人深予以諒解

小洋對策協議會委員六名、於二十三日午后五點半、訪問大野關東局總長於大和旅館、有竹下關東州廳長官、及民政署長之列席、即時請願禁止小洋錢之流通、至六點乃行退去、更於二十四日午后二點、訪問大連各要人、深得諒解云

調查各商戶存國幣數量 中銀撫順分行

滿洲中央銀行、撫順支行經理趙晉卿氏、依據總行函開、催令調查各商戶、國幣存儲數量、乃即令行各商號遵照辦理矣

麻袋市況好轉 河豆近將登市

若散已久之麻袋市況、現因河豆將行登市、入現貨實需貨之時期、以故麻袋漸呈活況、市價亦提升、每條至金票三角八分六厘、但比產地尚差一分二厘、其存庫品、比去年同期減半、約不過五十萬裝、比較實頃不振之原因、為大豆漲價、農民不肯賣、以及歐洲交易之不成立、從來即有二重課稅之河豆、自關稅改正後、在滿洲各地之油坊、均盛行使用河豆、結果自然河豆輸入減少、再豆之本格的登市、預想在六月初旬、市場的行市、依然強硬云

滿洲幣制問題 中正鮮銀合辦
從另設立金券發行銀行 樹銀券為補助貨幣制度

東京電、高橋藏相對於滿洲的幣制雖謂維持現狀但最近以受美國銀政策之影響、因銀貴而銀貨國不但消極、亦且有難避的情勢、以在滿洲之大半的事業之滿鐵所行者均為金圓計算、今後在日人之發展的同時、豫料銀圓較比金圓必能增加、而在財界方面有以將鮮銀之保證準備發行限度五千萬圓決擴張至一億五千萬圓之程度、更基於鮮銀當初創立之趣旨、不獨於滿洲、即在中國亦多持有流通鮮銀券之得策的見解、關此之具體案、決由滿洲中央銀行及正金和鮮銀等三行合辦、設立發行金券之銀行設銀券為補助貨之新制度、據傳現正進行中云

滿洲中央銀行 貨幣發行額

新京訊、自五月十二日截至十八中銀貨幣發行額、為一四〇六七〇〇〇三圓六五、紙幣為一二〇三八六〇七三圓六五準備金為五九〇七一〇六五圓四一保障金為六一三一五〇〇八圓二四鑄幣為二〇二三九三八〇圓〇〇云

法金流出增加 決謀善後對策

巴黎電、最近法國流出之金非常的增加、在過去二週間據觀流出之金有已達一億弗法國政府、為講求對策、乃特定於二十八日開重要閣議審議對策、並鑑於法國在一千九百卅五年度之歲入有多額之不足的事實、法首相傳蘭廷、曾以包安卡氏召集國民議會、對要求財政獨裁權而擬行講求對策、並自信有打開財界之危機的決意云

標金市返跌

上海電、因得美國大統領之軍人賞與案之否認行使權、上議院已無疑議而通過、致標金行市返落云

有國家管理說 美金融統制 準備銀行股 政府宜獨占

華盛頓電、毛根壽美國財務長官於上院之銀行小委員會席上、關於審議新銀行法案向羅大總統勸告謂、對單依市場之滙兌、以謀增大金融統制力之新銀行法、並不滿足、盡可能須將十二聯邦準備銀行的股東、統歸政府獨占、且為避免依此而發生政治上的影響、須構成與現在之大審院相同之組織、即一旦受政府之任命後、在不依犯罪而被告發之範圍內、並無退職之事、依獨立之役員、以構成聯邦準備局、依此以實行徹底的中央集權之金融統制等語、毛根壽氏、並述及較短期信用授受、誠有依長期信用授受統制金融之必要、羅斯福大統領、對毛根壽氏之勸告、亦表明贊意、如斯美國最近不但對於力謀金融之中央集權的統制即對金融歸國家管理之色彩亦漸次濃厚、因之地方分權的聯邦準備銀行組織、殆已成為形骸云

美豐銀行停業 天津市場恐慌

大津通訊、美中合辦之美豐銀行天津支店、為金過剩與作浮把之關係於廿四日朝宣告停業、資本金美國弗五十五萬元、海關兩百二十五萬元再於青島之中魯、中國實業、明華三銀行之取付、市場俄呈恐慌之狀態天津明華商業貯蓄銀行、亦於本朝停營業止

上海電、因美國係之美豐銀行即雖破產、以僅有四百條標金更匯兌的保存甚少、故市場無何等之大影響云

海外大條各地仍報縮 鈔票市愈趨不振
滙兌美日漲美中未更標金低弱 特產豆強粮騰餅油穩

大條 據本報廿四日上海專電、海外大條銀市況、倫敦期現又返縮紐約孟買亦下跌、查倫敦期現俱落八分、即現市為卅四辨士十六分三、期市為卅四辨士十六分七、紐約為七十六仙、差四分、孟買跌九分、為八十一盧比十六分七云

滙兌 海外滙兌、廿四日市情、美日、美英、轉昇美中未動、查美英漲三仙八分五、為四弗九十四仙、美日返騰十七仙為二十九弗零五仙、美中仍為四十一弗六十二仙、英美為四弗九十二仙八分三、英日、為一先令二辨士十八分一、英中為一先令八辨士十八分七、英法為七十四法郎七十二生丁、又美鐵鑛股票為卅四弗八分一、落二分一安那賈達股票為一七弗八分七高八分一云

標金 上海二十四日電、標金開行始初風傳美國美豐銀行破產說、市價惡氣作、忽見五十許之小旋後關於美豐之影響判明不若宣傳之大、僅有標金四百條而已、人情始趨穩定、至於與美豐有關係者、如美德銀公司、不易信託、裕豐銀行等、亦頗危險性、誠堪警戒外匯妥事不多、美商稍存先令

錢鈔 廿四日大連錢鈔市場前場開盤、因歐洲銀塊漲落不定、及關東州有廢止小洋錢的消息、致大連鈔票開行、由盤旋中乃示低下、查現市開價為一百廿九圓五角、大價為一百廿九圓七角、收盤為一百廿九圓四角、妥六十萬圓、期市開一百廿九圓五角、大價為一百廿九圓七角、收盤為一百廿九圓四角、妥一六三萬圓、又金票對小洋、為八四一〇、鈔票對小洋為一〇八一八〇、大洋對鈔票為、一三二六〇云

又大連廿四日鈔票後場開盤、對於銀貨輸入禁止、關係幇均懷疑惑、更因銀塊低落、匯中轉高、致大連錢市於軟弱之空氣裏、亦呈暗迷不振之行市、鈔票愈益萎縮、查現市開價為一百廿九圓四角、大價為一百廿九圓四角五分、收盤為一百廿九圓五角五分、妥十萬圓、期市開為一百廿九圓三角、大價為一百廿九圓四角五分、收盤為一百廿九圓三角五分、妥四十二萬圓、又金票對小洋為八二八〇、鈔票對小洋為一〇七一〇、大洋對鈔票為一三四〇〇云

特產 廿四日朝開盤、期貨大豆呈強調、仍於閑散裏推移因銀價繼續呆滯、北地幇及日商小付買存、現貨豐年妥五車、油房幇妥一九五車、成交額為二百車、豆餅還期因輸出幇繼續買存逐呈穩堅、豆油現貨因有呈平穩三井買二十八箱、期貨因買氣停頓逐呈強弱不振、高粱華南幇及瓜谷買存、因北地幇吐賣不甚踴躍、故轉昂騰

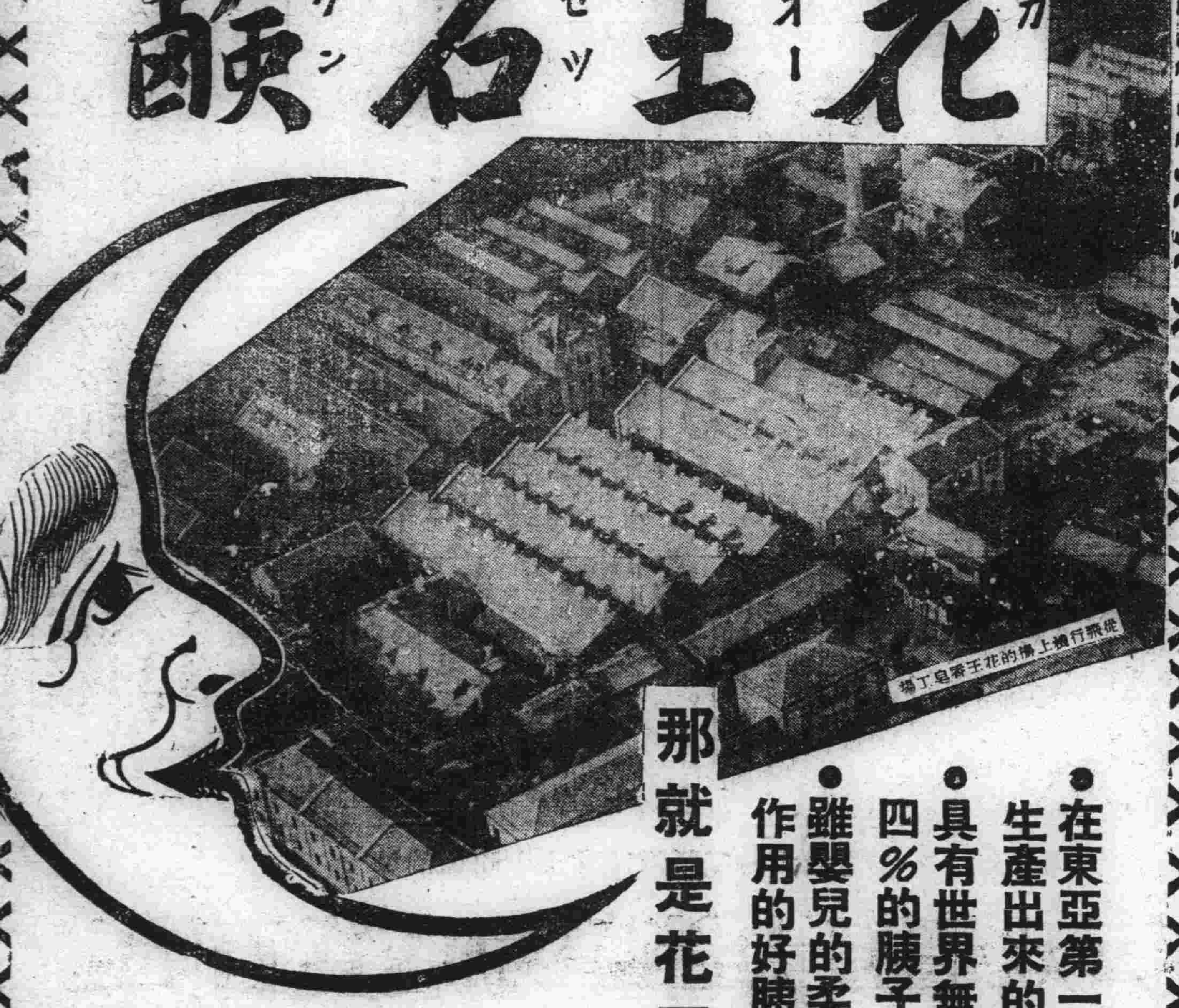

品質本位

花王石鹸（カオーセッケン）

●在東亞第一的大工場裏。大量生產出來的胰子。

●具有世界無比的純粹度九九·四%的胰子。」

●雖嬰兒的柔肌。也能穩和地起作用的好胰子。

那就是花王香皂！

承蒙著日本帝國陸海軍和各官廳各大學各醫院多年的照顧的花王香皂。

為您一家的健康。請常使用花王香皂

純粹度九九·四%

東京·花王石鹸株式會社長瀨商會·大阪

MK273

商情

本埠特產 (二十四日前場)

大豆(百斤鈔票價)	開盤	收盤
袋	四、七三〇	四、七三〇
五月	四、六七〇	四、七〇〇
六月	四、七六〇	四、七七〇
七月	四、八一〇	四、八二〇
八月	四、八七〇	四、八八〇
九月	四、八五〇	四、八七〇

豆餅(一片鈔票價)	開盤	收盤
現貨	一、五一五	一、五一五
六月	一、五一五	一、五一五
七月	一、五〇五	一、五〇五
八月	一、五一〇	一、五〇五
九月	—	—
十月	—	—

豆油(一箱鈔票價)	開盤	收盤
現貨	—	—
六月	一三、六〇	一三、六〇
七月	—	—
八月	一三、六〇	一三、六〇
九月	—	—
十月	—	—

高粮(百斤鈔票價)	開盤	收盤
現貨	—	—
五月	四、〇八〇	四、一〇〇
六月	四、一九〇	四、一九〇
七月	四、二〇〇	四、二三〇
八月	四、二〇〇	四、二三〇
九月	四、〇一〇	四、〇四〇

(二十四日後場)

大豆(百斤鈔票價)	開盤	收盤
袋	四、七四〇	四、七七〇
六月	四、六九〇	四、七三〇
七月	四、七八〇	四、八一〇
八月	四、八二〇	四、八六〇
九月	四、八九〇	四、九二〇

豆餅(一片鈔票價)	開盤	收盤
現貨	一、五二〇	一、五二〇
六月	—	—
七月	一、五一〇	一、五一〇
八月	一、五一〇	一、五二〇
九月	一、五一〇	一、五一五
十月	—	—

豆油(一箱鈔票價)	開盤	收盤
現貨	一三、七〇	一三、七〇
六月	—	—
七月	一三、七五	一三、七五
八月	—	—
九月	一三、八〇	一三、八〇
十月	—	—

高粮(百斤鈔票價)	開盤	收盤
現貨	—	—
五月	四、一〇〇	四、一一〇
六月	—	—
七月	四、二一〇	四、二六〇
八月	四、二二〇	四、二六〇
九月	四、〇四〇	四、〇六〇

本埠錢鈔

大連鈔票 (二十四日前場)		
現貨	一二九、五〇	一二九、四〇
高	一二九、七〇	一二九、〇〇
成交額	—	六〇萬
近期	—	—
高	一二九、五〇	一二九、四〇
成交額	一二九、七〇	一二九、〇〇
遠期	—	—
高	—	一六三萬
鈔兌金	一二九、四〇	金兌洋
鈔兌洋 十時	一〇七七〇	八三〇
十一時	一〇八二〇	八二七〇
十二時	一〇八八〇	八四一〇

大連鈔票 (二十四日後場)		
現貨	一二九、四五	一二九、三五
高	一二九、四五	一二九、三五
成交額	—	十萬
期	一二九、三〇	一二九、三五
高	一二九、四五	一二九、三五
成交額	—	四二萬
鈔兌金 二時	一二九、四〇	八二四〇
三時	一二九、三五	八二六〇
鈔兌洋	一〇八〇〇 / 一〇七一〇	金兌洋

電報滙兌 (二十四日)

倫敦銀塊	三四辨士十六分三
同期市	三四辨士十六分七
紐約銀塊	七六仙〇分〇
孟買銀塊	八一盧比十六分七
美英滙兌	四弗九四仙〇分〇
美日匯兌	二九弗〇五
美中匯兌	四一弗六二
英日匯兌	一志二片八分一
英中匯兌	一志八片八分三
英美滙兌	四弗九二仙八分三
英法匯兌	七四法郎七二
美鐵鑛股票	三四弗八分一
安那賈達股票	一七弗八分七

美棉	
現貨	一二仙三五
五月	一一仙九三
七月	一一仙九四
九月	一一仙六八
十月	一一仙七一
一月	一一仙七七
三月	一一仙七九
奥奔爾印度棉花	一四六盧比
四牢布	二五二盧比

哥姆拉	二一六盧比
神戶日美 開盤	賣二八弗一六分一五 買二九弗一六分一
神戶日英 開盤	賣一志二片三分三 買一志二片三二分五

滙豐掛牌 (二十四日)	
東匯	一六元二角八
英匯	一先令八辨士一一五
美匯	四一弗三二五

上海標金	
開盤	七六四元二角
最高	七七四元五角
最低	七五八元二角
收盤	七六五元一角

上海滙兌	賣	買
東	一四三元七五〇	一四四元六六
英	一先令八辨士一五〇	一先令八辨士一三五
美	四一弗五六五	四一弗六七五

商品市場

大阪三品 (二十四日前場) 綿絲布一捆金票價	前場開盤	後場收盤
五月	二三四、六〇	二三四、八〇
六月	二三三、五〇	二三三、八〇
七月	二三五、〇〇	二三四、七〇
八月	二三四、九〇	二三四、四〇
九月	二三三、一〇	二三三、七〇
十月	二三一、六〇	二三〇、七〇
十一月	二三〇、六〇	二二九、九〇

大阪三品 (二十四日後場) 棉絲布一捆金票價	前場開盤	後場收盤
五月	二三三、七〇	二三三、九〇
六月	二三三、五〇	二三三、八〇
七月	二三三、八〇	二三四、二〇
八月	二三三、八〇	二三四、二〇
九月	二三一、九〇	二三三、三〇
十月	二〇九、四〇	二三〇、五〇
十一月	二〇九、五〇	二三〇、三〇

大阪棉花	開盤	收盤
現貨	六三、九〇	六二、八〇
定期	六二、三〇	六三、四五

大阪期米(一石)	開盤	收盤
現	二九、四九	二九、四九
中	二九、五一	二九、五〇

東京期米(一石)	開盤	收盤
現	二九、三五	二九、一九
中	二九、四一	二九、四〇
期	二九、三四	二九、三五
現	二九、三一	二九、一八
中	二九、四五	二九、四六
期	二九、三九	二九、四〇

仁川期米(一石)	開盤	收盤
現	二六、九五	二六、九六
中	二七、一一	[illegible]
期	二七、二三	二七、二八

東京期米(一石) 前場	開盤	收盤
現	二九、六五	二九、四八
中	二九、四〇	二九、四五
期	二九、二九	二九、三〇

仁川期米(一石) 前場	開盤	收盤
現	二七、〇五	二七、二九
中	二七、三五	二七、三六
期	二七、三八	—

橫濱生絲 (二十四日)	前一節	前二節
五月	六三〇〇	六三〇〇
六月	六三三〇	六三一〇
七月	六二九〇	六二九〇
八月	—	六一七〇
九月	—	六一六〇
十月	六一八〇	六一六〇

北地行市

(二十四日前場)		開盤	收盤
奉天奉票兌金票		—	—
奉天鈔票兌國幣	現貨	一三三、四五	一三三、四〇
	期	一三三、四〇	一三三、四〇
奉天國幣兌金票	現貨	一〇五、〇〇	一〇四、六五
奉天金票兌國幣	期	九五、二〇	九五、三五
哈爾濱國幣兌金票	現貨	一〇四、七〇	一〇四、三〇
	期	一〇四、六〇	一〇四、一五
	限	一〇四、六〇	一〇四、五〇

(二十四日後場)		開盤	收盤
奉天奉票兌金票		—	—
奉天鈔票兌國幣	現貨	一三三、五〇	一三三、六〇
	期	一三三、五五	一三三、五五
奉天國幣兌金票	現貨	一〇四、六〇	一〇四、六〇
奉天金票兌國幣	期	九五、七〇	九五、六〇
安東國幣兌金票	現貨	一〇四、六〇	—
新京國幣兌金票	現貨	一〇四、三〇	—
公主嶺國幣兌金票	現貨	一〇四、七〇	—
哈爾濱國幣對金票	現貨	一〇四、一〇	—
	期	一〇四、二五	—
開原國幣兌金票	現貨	一〇四、七〇	—
新京國幣兌金票	現貨	一〇四、八〇	—
公主嶺國幣兌金票	現貨	一〇四、八〇	—
安東國幣兌金票	現貨	一〇五、〇〇	—
國幣兌大洋	現	一二七、一〇	—
	限	一〇五、一〇	—
	期	一〇五、一〇	—
台匯	當	一二九、二〇	—
	遠	一二七、五〇	—

哈爾濱大豆(一噸特國幣價)	
五月	一、〇七七五
六月	一、〇九五〇
七月	一、一〇五〇
八月	—

大連汽船出帆

- ●開往青島上海 ▲青島丸 五月廿四日 ▲大連丸 五月廿四日
- ●開往天津(塘沽島) ▲奉天丸 六月一日 ▲長平丸 五月廿六日 ▲天津丸 五月廿八日 ▲天潮丸 五月三十日
- ●開往龍口 ▲龍平丸 五月廿六日
- ●開往營口 ▲山西丸 五月廿九日 ▲山東丸 六月八日
- ●開往基隆高雄 ▲山東丸 五月廿六日 ▲山西丸 六月五日
- ●開往敦賀新潟伏木 ▲河南丸 六月九日
- ●開往北鮮 ▲河南丸 六月三十日
- ●開往壺蘆島 ▲遼河丸 六月十九日
- ●開往鎮南浦 ▲濟通丸 五月三十日
- ●開往安東 ▲日東丸 五月廿六日 ▲天潮丸 五月廿五日

專屬貨客經理店 政神航路 永和公司 澤山兄弟商會 台灣航路 敷島町丸二商會 乘船切符發賣所 大連伊勢町 ジャパンツーリストビューロ

阿波共同汽船大連出帆

- ▲三十六共同丸 ●開往芝罘威海衛仁川 五月廿九日
- ▲長山丸 ●開往天津 六月十六日
- ▲長山丸 ●開往仁川鎮南浦 五月廿六日
- ▲十八兵同丸 ●開往芝罘 五月廿七日
- ▲早隆丸 ●開往芝罘威海青島 五月廿八日

大阪商船出帆

●開往門司神戶大阪
- ▲烏斯利丸 五月廿五日
- ▲亞米利加丸 五月廿六日
- ▲吉林丸 五月廿七日
- ▲扶桑丸 五月廿九日
- ▲西亞得爾丸 五月三十日
- ▲烏拉爾丸 五月卅一日
- ▲哈爾濱丸 六月一日
- ▲熱河丸 六月二日
- ▲貝加爾丸 六月三日
- ▲特克馬丸 六月四日

●開往天津
- ▲朝熊丸 五月廿五日
- ▲日東丸 六月一日
- ▲志摩丸 六月十日

●開往青島
- ▲朝熊丸 五月三十日
- ▲日東丸 六月七日
- ▲志摩丸 六月十五日

●開往紐育
- ▲山陽丸 六月五日

●開往基隆高雄
- ▲中華丸 五月廿八日
- ▲大華丸 六月五日

日清汽船大連出帆

●開往青島上海廈門香港廣東
- ▲華山丸 五月卅一日
- ▲唐山丸 六月六日
- ▲蘆山丸 六月十八日
- ▲嵩山丸 六月廿六日

政記輪船出帆

- ●開往威海衛 ▲公利號 五月廿五日
- ●開往芝罘 ▲永利號 五月廿五日
- ●開往門阪 ▲福慶號 五月廿八日
- ●開往龍口 ▲有利號 五月廿八日
- ●開往上海 ▲成利號 五月廿六日

三惠通行出帆

- ●開往仁、芝、威 ▲利通號 五月廿六日
- ●開往芝罘 ▲昌平丸 五月廿六日
- ●開往門字尾令 ▲國照丸 五月三十日
- ●開往安東 ▲神福丸 五月廿五日